



**Diputació
Barcelona**
xarxa de municipis

Àrea de Medi Ambient



Ajuntament de Mataró

AVALUACIÓ DEL GRAU D'IMPLANTACIÓ DEL PLA D'ACCIÓ AMBIENTAL DE MATARÓ AL 2005

Febrer 2006





**Diputació
Barcelona**
xarxa de municipis

Àrea de Medi Ambient



Ajuntament de Mataró

AVALUACIÓ DEL GRAU D'IMPLANTACIÓ DEL PLA D'ACCIÓ AMBIENTAL DE MATARÓ AL 2005

Febrer 2006

DIRECCIÓ FACULTATIVA:

Lluïsa Boatell. Cap de l'Oficina Agenda 21
Servei de Ciutat Sostenible de l'Ajuntament de Mataró

EQUIP CONSULTOR:

MINUARTIA, Estudis Ambientals

Eulàlia Miralles. Llicenciada en Ciències Ambientals. Direcció
Marta Renau. Llicenciada en Ciències Ambientals. Coordinació
Roser Campeny. Doctora en Biologia
Eulàlia Perapoch. Biòloga



AVALUACIÓ DEL GRAU D'IMPLANTACIÓ DEL PLA D'ACCIÓ AMBIENTAL DE MATARÓ AL 2005

ÍNDEX

1. ANTECEDENTS	1
2. OBJECTIUS DE L'ESTUDI	5
3. PARTICULARITATS DE L'AVAUACIÓ DEL GRAU D'IMPLANTACIÓ DEL PLA D'ACCIÓ AMBIENTAL AL 2005	7
3.1 Introducció de la informació referent a l'avaluació per part dels agents implicats al SIGAM'21	7
3.2 Millora de les instruccions per a la comptabilització dels costos associats al Pla	7
4. METODOLOGIA DE TREBALL	9
4.1 Agents implicats	9
4.2 Recollida de la informació	10
4.2.1 Procediment de recollida	10
4.2.2 Formulari d'actuacions i qüestionari de costos utilitzats per a la recopilació de la informació	11
4.3 Tractament de la informació	12
4.4 Actuacions contemplades en el Pla d'Acció Ambiental	12
4.4.1 Subaccions duplicades	12
4.4.2 Subaccions reformulades	12
4.4.3 Subaccions descartades	13
4.4.4 Subaccions incorporades al Pla d'Acció Ambiental	13
4.4.5 Subaccions contínues	13
4.4.6 Criteris per a l'avaluació	13
4.4.7 Índex d'Avaluació del Pla d'Acció Ambiental (IAPAA)	15
4.4.8 Metodologia per a l'obtenció de resultats i per a l'avaluació	17
4.5 Actuacions no contemplades en el Pla d'Acció Ambiental	20
4.6 Metodologia de determinació de costos	20

5. UTILITATS DE L'APLICACIÓ INFORMÀTICA SIGAM'21	23
6. RESULTATS TOTALS	25
6.1 Informe de subaccions de nova incorporació respecte el Pla original durant el període 1999-2005	27
6.2 Informe de subaccions acabades durant el període 1999-2005	29
6.3 Informe de subaccions reformulades durant el període 1999-2005	31
6.4 Informe de subaccions descartades durant el període 1999 – 2005	33
6.5 Informe d'actuacions de 2004 i de 2005 contemplades al Pla d'Acció Ambiental de Mataró	35
6.6 Informe d'actuacions de 2005 no contemplades al Pla d'Acció Ambiental de Mataró	37
7. RESULTATS PER SERVEIS	39
7.1 Imatge	39
7.2 Servei de Ciutat Sostenible	42
7.3 Servei de Policia Local	45
7.4 Servei de Protecció Civil	48
7.5 Servei de Mobilitat	51
7.6 Servei d'Urbanisme	54
7.7 Servei d'Obres	57
7.8 Servei de Manteniment	61
7.9 Servei de Serveis Municipals	64
7.10 Servei de Benestar Social, Salut Pública i Consum	67
7.11 Institut Municipal de Promoció Econòmica (IMPEM)	70
7.12 Patronat Municipal de Cultura (PMC)	73
7.13 Patronat Municipal d'Esports (PME)	76
7.14 AMSA (Aigües de Mataró)	79

7.15 PUMSA (Promocions Urbanístiques Mataró S.A)	82
7.16 Prohabitatge Mataró S.A	85
8. AVALUACIÓ I CONCLUSIONS	89
8.1 Avaluació del grau d'implantació del Pla d'Acció Ambiental	89
8.1.1 Grau d'implantació considerant totes les subaccions a executar en 10 anys	89
8.1.2 Grau d'implantació considerant les subaccions a executar en termini curt (0-2 anys)	92
8.1.3 Grau d'implantació considerant les subaccions a executar en termini mitjà (3-5 anys)	94
8.1.4 Grau d'implantació considerant les subaccions a executar en termini llarg (6-10 anys)	96
8.1.5 Síntesi de resultats de l'Índex d'Avaluació del Pla d'Acció Ambiental (IAPAA)	98
8.2 Despeses relacionades amb el Pla d'Acció Ambiental	100
8.3 Taules de síntesi	102
Taula 8.8. Taula de síntesi. Termini curt. 2005	105
Taula 8.9. Taula de síntesi. Termini mitjà. 2005	115
Taula 8.10. Taula de síntesi. Termini llarg. 2005	119
Taula 8.11. Taula de síntesi. Subaccions associades als diferents serveis i nombre d'actuacions en el període 2000 - 2005	121

ANNEX 1. Instruccions per a la introducció d'actuacions realitzades l'any en curs a l'aplicació SIGAM'21

ANNEX 2. Instruccions per al càlcul dels costos relacionats amb el PAA i qüestionari de costos

ANNEX 3. Diagrames de flux per a la determinació de costos

1. ANTECEDENTS

El 18 de juliol de 1996 Mataró es va adherir a la Carta d'Aalborg. Amb l'adhesió, la ciutat manifesta la seva voluntat de realitzar una Agenda 21. L'any 1996 s'elabora l'*Auditoria Ambiental Municipal de Mataró (1996)*, que inclou una proposta de Pla d'Acció Ambiental i Pla de Seguiment. Durant l'any 1997, el Pla d'Acció Ambiental i el Pla de Seguiment es debaten en el marc d'un Fòrum Ambiental integrat per ciutadans i administracions, així com per diferents entitats representatives dels agents econòmics i socials del municipi. El 18 de setembre d'aquest mateix any, Mataró s'incorpora a la *Xarxa de Ciutats i Pobles cap a la Sostenibilitat*. El Pla d'Acció Ambiental i el Pla de Seguiment consensuats s'aproven per unanimitat al Ple de l'Ajuntament el 12 d'abril de 1998. Finalment, el Pla d'Acció Ambiental i el Pla de Seguiment, amb la incorporació d'un conjunt de programes econòmics i socials promoguts pels diferents serveis de l'Ajuntament i ratificats pel Consell Municipal de Medi Ambient el 17 de desembre de 1998, constitueixen l'Agenda 21 de Mataró.

En un pas més, el 8 de juny de 2000, Mataró s'adhereix a la Crida de Hannover, que vol implicar els poders polítics en els processos locals cap a la sostenibilitat, el 2 d'abril de 2003 s'adhereix a la 'Campaña Española de Ciudades y Pueblos Sostenibles' a Almeria i el 7 d'abril de 2005 s'adhereix als Compromisos d'Aalborg.

Actualment, per tal de realitzar un seguiment del Pla d'Acció Ambiental s'utilitza:

- el *Pla de Seguiment*, que inclou un sistema d'indicadors de sostenibilitat i un de controls ambientals.
- les *avaluacions anuals del grau d'implantació del Pla d'Acció Ambiental*.

Les avaluacions del grau d'implantació del Pla es realitzen des del 2000 de forma pionera a Catalunya, amb la utilització d'una metodologia específica. Any rere any s'ha anat millorant la metodologia emprada i el desenvolupament i utilització d'aplicacions informàtiques especialitzades que han permès centralitzar tota la informació generada durant el procés i extreure informes a partir dels quals s'ha dut a terme l'avaluació. Els projectes realitzats i consensuats fins a l'actualitat són els següents:

- *Avaluació del grau d'implantació del Pla d'Acció Ambiental de Mataró del període 1999-2000. Desembre 2000*
- *Avaluació del grau d'implantació del Pla d'Acció Ambiental de Mataró al 2001. Febrer 2002*

- *Avaluació del grau d'implantació del Pla d'Acció Ambiental de Mataró al 2002. Febrer 2003*
- *Avaluació del grau d'implantació del Pla d'Acció Ambiental de Mataró al 2003. Febrer 2004*
- *Avaluació del grau d'implantació del Pla d'Acció Ambiental de Mataró al 2004. Febrer 2005*

Arrel dels processos d'avaluació del Pla d'Acció Ambiental, del nou marc competencial i normatiu i, en alguns casos, degut a l'aparició de noves problemàtiques ambientals, s'ha procedit a la modificació del Pla en quatre ocasions:

- *Primera modificació, aprovada per Ple municipal l'11 d'abril de 2002: reformulació de 15 subaccions.*
- *Segona modificació, aprovada per Ple municipal el 6 de març de 2003: introducció d'una nova acció que fa referència a la minimització dels riscos de salut comunitària.*
- *Tercera modificació, aprovada per Ple municipal el 15 d'abril de 2004: reformulació de 2 subaccions.*
- *Quarta modificació, aprovada per Ple municipal el 7 d'abril de 2005: reformulació d'un programa i una acció, per a la introducció d'una nova subacció que fa referència a la implantació de la recollida selectiva de la matèria orgànica i la fracció.*

Des de l'any 2000 el servei de Ciutat Sostenible de l'Ajuntament de Mataró ha participat, també, en un programa de seguiment dels plans d'acció ambientals impulsat pel Servei de Medi Ambient de la Diputació de Barcelona.

Els sistemes d'indicadors de sostenibilitat i de controls ambientals definits en el Pla de Seguiment s'han anat calculant des de l'any 1995. Aquests sistemes van ser reformulats al desembre de 2002 amb la finalitat d'actualitzar-ne alguns aspectes i facilitar-ne l'obtenció i el càlcul. Aquesta reformulació va donar lloc a la primera modificació del Pla de Seguiment, aprovada pel Ple municipal el 12 de desembre de 2002. L'any 2004 es va considerar oportú introduir un nou control al sistema. Aquesta modificació va ser aprovada pel Ple municipal el 7 d'abril de 2005.

La *Comissió Agenda 21*, constituïda per responsables tècnics dels serveis, organismes autònoms i empreses públiques municipals més estretament relacionats amb l'execució del Pla d'Acció Ambiental, constitueix el marc on consensuar les decisions més

remarcables a adoptar en el seguiment del Pla d'Acció Ambiental. Així mateix, el *Consell Municipal de Medi Ambient* és l'òrgan de participació externa que valida els acords presos a la Comissió Agenda 21, com a pas previ a la seva aprovació pel Ple Municipal, si s'escau.

L'informe que ara es presenta constitueix la continuació de l'avaluació, en el que es correspon amb el segon any del termini llarg d'implantació del Pla d'Acció. La metodologia de treball és fonamentalment la mateixa utilitzada des de l'any 2001, si bé cal destacar que a l'avaluació de l'any 2003 es va introduir un nou indicador del grau d'implantació del Pla (IAPAA) i es va utilitzar una nova aplicació informàtica amb més funcionalitats i prestacions per a la gestió i el tractament de les dades. L'any 2005 s'ha prosseguit en la millora de l'aplicació informàtica per a facilitar el procés d'avaluació que ha agilitzat l'obtenció dels resultats.

2. OBJECTIUS DE L'ESTUDI

L'objectiu bàsic d'aquest estudi és **avaluar de forma quantitativa i qualitativa el grau d'implantació del Pla d'Acció Ambiental** de l'Agenda 21 Mataró **fins a desembre de 2005**. L'avaluació es realitza a partir de les actuacions dutes a terme per part de diferents serveis de l'Ajuntament de Mataró, organismes autònoms i empreses públiques municipals. L'any 2005 es correspon amb el segon any del termini llarg d'implantació del Pla d'Acció.

L'estudi té com a objectius específics els següents:

- a) Possibilitar l'entrada d'informació de les actuacions per part dels agents implicats directament a l'aplicació SIGAM'21 operativa en la intranet de l'Ajuntament, amb la consegüent agilització en la recollida i el tractament de la informació necessària per l'avaluació.
- b) Avaluar el grau d'implantació del Pla d'Acció Ambiental:
 - Avaluació en detall dels resultats per servei.
 - Avaluació de resultats globals i per terminis (curt, mitjà i llarg).
 - Càlcul de l'indicador del grau d'implantació del Pla d'Acció Ambiental (IAPPA).
- c) Redefinir, si s'escau, els agents implicats i els agents responsables de les subaccions a portar a terme.
- d) Utilitzar l'aplicació informàtica SIGAM'21 amb més funcionalitats i prestacions que permetin realitzar una avaluació més àgil i acurada.
- e) Recollir les actuacions que no s'associen plenament amb les propostes del Pla d'Acció Ambiental, però que s'han dut a terme per part dels agents implicats durant l'any 2005 i són plenament concordants amb els objectius d'aquest Pla (actuacions no contemplades).
- f) Calcular, d'acord amb el mètode establert l'any 2001, la despesa esmerçada en executar el Pla d'Acció Ambiental i la despesa esmerçada en executar les actuacions no incloses al Pla d'Acció Ambiental però concordants amb els objectius d'aquest.

3. PARTICULARITATS DE L'AVALUACIÓ DEL GRAU D'IMPLANTACIÓ DEL PLA D'ACCIÓ AMBIENTAL AL 2005

La metodologia de treball utilitzada és fonamentalment la mateixa que la de l'avaluació de l'any 2003, si bé s'han implantat algunes modificacions en la recollida i el tractament de la informació per tal d'acurar els càlculs i obtenir resultats més fiables. A més, per a l'avaluació d'aquest darrer any (2005) s'ha dotat l'aplicació informàtica SIGAM'21 de més funcionalitats i prestacions que han permès millorar la gestió de les dades i agilitzar l'obtenció de resultats.

3.1 Introducció de la informació referent a l'avaluació per part dels agents implicats al SIGAM'21

Una de les particularitats de l'avaluació del 2005 és que els agents implicats en l'avaluació han introduït la informació referent a les actuacions realitzades durant l'any directament al SIGAM'21 instal·lat en el servidor de l'Ajuntament amb accés restringit a tots els agents. En anys anteriors la informació es recollia en un qüestionari en format word o a l'avaluació del 2004 amb una aplicació individual per a cada servei.

La centralització de l'aplicació al servidor de l'Ajuntament i l'entrada conjunta de la informació per part de tots els agents ha permès agilitzar el tractament d'aquesta.

3.2 Millora de les instruccions per a la comptabilització dels costos associats al Pla

Per tal de fer més entenedora la metodologia per a l'estimació dels costos associats a les actuacions dutes a terme per part dels agents implicats, en l'avaluació de 2005 s'han revisat i millorat les instruccions per tal de facilitar la tasca de comptabilització d'aquests costos i de millorar en quant a la fiabilitat dels resultats.

4. METODOLOGIA DE TREBALL

4.1 Agents implicats

L'anàlisi s'ha realitzat a partir de les aportacions en el SIGAM'21 de les actuacions fetes al 2005 pels diferents agents implicats en l'estudi. En total han estat 16 els agents avaluats: 10 serveis/seccions municipals, 3 organismes autònoms i 3 empreses públiques municipals.

Els agents, així com les persones de contacte han estat:

ÀREA	SERVEI / SECCIÓ	PERSONA DE CONTACTE
ÀREA DE PRESIDÈNCIA	Imatge	Cèsar Martín/ Esther Julià
ÀREA SERVEIS TERRITORIALS	Ciutat Sostenible	Ricardo Baró / Lluïsa Boatell
	Urbanisme	Mariona Gallifa
	Obres	Lluís Gibert
	Manteniment	Joan Campmajó
	Serveis Municipals	Ferran Àngel / Pep Lloveras
ÀREA DE VIA PÚBLICA	Polícia Local	M. Josepa Carbonell
	Protecció Civil	Montserrat Font/ Carme Litran
	Mobilitat	Joan Miró / Salvador Serra
ÀREA DE SERVEIS PERSONALS	Benestar Social, Salut Pública i Consum	Josep Maria Teniente/Assumpció Palacios

ORGANISME AUTÒNOM	PERSONA DE CONTACTE
IMPEM (Institut Municipal de Promoció Econòmica)	Carles Fillat
PMC (Patronat Municipal de Cultura)	Rafael Milan / Marta Comerma
PME (Patronat Municipal d'Esports)	Salvador Grabolosa

EMPRESSES PÚBLIQUES MUNICIPALS	PERSONA DE CONTACTE
AMSA (Aigües de Mataró, SA)	Pere Buscà / Isabel Chaves
PUMSA (Promocions Urbanístiques de Mataró S.A)	Jordi Humet / Isabel Martínez
PROHABITATGE MATARÓ S.A	Xavier Comas

4.2 Recollida de la informació

4.2.1 Procediment de recollida

El procés seguit per a la recollida de la informació ha estat el següent:

- a) Instal·lació al Servidor de l'Ajuntament de l'aplicació SIGAM'21 i instal·lació dels accessos per a tots els usuaris amb la comunicació del corresponent nom d'usuari i contrasenya.
- b) Reunió d'inici de procés de la Comissió Agenda 21 de l'Ajuntament de Mataró, a la qual assisteixen els agents implicats. Recordatori, per part dels tècnics de Minuartia, de la metodologia de recollida d'informació i indicació de les variacions respecte l'any anterior. Reserva de dia i hora per a la realització de reunions bilaterals entre tècnics de Minuartia i cadascun dels agents implicats per a la presentació de primers resultats. A la reunió es lliuren els següents documents:
 - còpia de la presentació de l'avaluació del PAA al 2005 exposada en la sessió
 - instruccions per a la introducció d'actuacions realitzades
 - instruccions per al càlcul dels costos relacionats amb el Pla
 - taules de síntesi i codis d'interpretació
 - informe amb l'estructura de la línia 9 de subaccions no contemplades
 - informe de les actuacions entrades per cada servei l'any 2004
 - informe de les subaccions associades a cada servei i el seu estat d'implantació l'any 2004, segons termini i prioritat
- c) Lliurament del qüestionari de costos en format digital per a la recollida d'informació de l'any 2005 als integrants de la Comissió Agenda 21.
- d) Introducció per part dels agents implicats de la informació relativa a les actuacions realitzades durant l'any avaluat al SIGAM'21 i complimentació del qüestionari de costos.
- e) Retorn en format digital dels qüestionaris de costos complimentats per part dels agents implicats i migració de les dades de l'aplicació del SIGAM'21 a Minuartia.
- f) Revisió detallada de les respostes i detecció de buits d'informació per part dels tècnics de Minuartia. Realització de consultes (via telèfon o correu electrònic) per

a l'aclariment de dubtes amb els agents implicats. Consens i incorporació de modificacions, si es considera oportú.

- g) Reunió bilateral entre tècnics de Minuartia i cadascun dels agents implicats per a la presentació dels primers resultats obtinguts (taules 8.8, 8.9 i 8.10) i per a l'aclariment de dubtes.
- h) Consultes i consens de modificacions (via telèfon o correu electrònic). Incorporació de la nova informació a l'aplicació informàtica per al posterior tractament per part de tècnics de Minuartia.
- i) Enviament per correu electrònic a cadascun dels agents implicats del material de tancament del procés d'avaluació, a consensuar a la Comissió Agenda 21. S'envien: l'informe de resultats per serveis, les taules de síntesi (taula 8.8, 8.9 i 8.10) i l'informe de subaccions acabades.
- j) Reunió de la Comissió Agenda 21 per al consens de resultats i tancament del procés d'avaluació.

4.2.2 Formulari d'actuacions i qüestionari de costos utilitzats per a la recopilació de la informació

Formulari d'actuacions

En el formulari d'actuacions de 2005 del SIGAM'21 s'ha recollit informació a cada agent implicat sobre:

- Actuacions associades a les subaccions del Pla d'Acció Ambiental.
- Actuacions no contemplades al Pla d'Acció Ambiental, però concordants amb el objectius d'aquest. El criteri per incloure o no una actuació és la seva adequació als objectius definits per un títol de línia o de programa enunciat al Pla.

En l'Annex 1 s'adjunten les instruccions per a la introducció de la informació al formulari.

Qüestionari de costos

En el qüestionari de costos de 2005 es recull de cada agent:

- Dades per a l'estima global de costos del servei per actuacions incloses al Pla d'Acció Ambiental (taula 1), i per a les actuacions no contemplades al Pla d'Acció Ambiental (taula 2).

Un model del qüestionari de costos i de les instruccions per a omplir-lo es presenten al Annex 2.

4.3 Tractament de la informació

A partir de la identificació de subaccions duplicades durant el procés d'avaluació de l'any 2001, de la introducció de 3 noves subaccions durant l'avaluació del 2003, de la detecció de 2 subaccions descartades durant l'avaluació del 2004 i de la introducció d'1 nova subacció a avaluar també durant l'avaluació del 2004, el Pla a avaluar queda integrat per 153 subaccions, 122 a realitzar a curt termini, 25 a realitzar a termini mitjà, i 6 a termini llarg.

4.4 Actuacions contemplades en el Pla d'Acció Ambiental

4.4.1 Subaccions duplicades

Les subaccions *duplicades* són aquelles que, en els seu redactat es remeten a altres subaccions del Pla i això suposa una duplicitat. Un cop identificades i catalogades com a *duplicades* aquestes no són avaluades, ni es consideren a les taules de síntesi (taules 8.8, 8.9 i 8.10). A partir de l'aplicació informàtica SIGAM'21 es pot extreure un informe d'actuacions duplicades.

4.4.2 Subaccions reformulades

Les subaccions *reformulades* són aquelles que, o perquè han estat superades per les circumstàncies, o perquè fan referència a una normativa obsoleta, o perquè tal i com estant plantejades no es poden avaluar, ha calgut modificar-ne el seu redactat. A partir de l'aplicació informàtica SIGAM'21 es pot extreure un informe d'actuacions reformulades.

Cada any es porten a aprovar per Ple municipal les subaccions que han estat reformulades, si és el cas. En cas que el Ple no les aprovés es modificaria la reformulació en l'avaluació de l'any següent.

4.4.3 Subaccions descartades

Les subaccions *descartades* són aquelles que es considera adequat eliminar-les justificadament com a tals del Pla d'Acció Ambiental perquè els seus objectius ja s'assoleixen mitjançant altres vies d'actuació.

Un cop identificades i catalogades com a *descartades* aquestes no són avaluades, ni es consideren a les taules de síntesi (taules 8.8, 8.9 i 8.10). A partir de l'aplicació informàtica SIGAM'21 es pot extreure un informe d'actuacions descartades.

4.4.4 Subaccions incorporades al Pla d'Acció Ambiental

Les noves subaccions a incorporar al Pla d'Acció han de ser aprovades pel Ple municipal de l'Ajuntament, aquestes s'incorporen al Pla d'Acció Ambiental vigent i per tant queden subjectes al procés anual d'avaluació.

En cas que el Ple no les aprovés es retirarien de l'avaluació de l'any següent.

4.4.5 Subaccions contínues

Aquelles subaccions que no presenten un objectiu final definit (com pot ser el cas de la realització de campanyes de sensibilització i/o educació) o les que s'han d'anar portant a terme de forma contínua (com ara programes de vigilància i control) se'ls ha assignat la tipologia de *contínua*. Aquestes difícilment assoliran la categoria d'*acabada*, però un nombre important d'activitats que s'hi relacionin li poden atorgar la categoria de *finalitzant*.

Cal tenir en compte que per una mateixa subacció per alguns dels agent implicats pot ser *contínua* i per altres no. Això queda evidenciat a les taules de síntesi (taules 8.8, 8.9 i 8.10) on s'identifiquen les contínues amb un tramet a ratlles.

4.4.6 Criteris per a l'avaluació

Pel que fa pròpiament a l'avaluació del grau d'implantació del Pla d'Acció Ambiental, s'ha mantingut el tractament de les dades ja efectuat en avaluacions precedents, és a dir, utilitzant l'avaluació semiquantitativa que es descriu a continuació:

S'ha assignat a cada subacció una categoria d'entre cinc que indica el grau d'implantació:

- Pendent (P)
- Iniciada (I)
- Avançada (Av)

- Finalitzant (F)
- Acabada (Ac)

Els criteris per assignar la categoria a cada subacció són els següents:

- **Pendent:** cap servei ha iniciat actuacions relacionades amb la subacció.
- **Iniciada:** algun servei ha realitzat actuacions relacionades amb la subacció, i es tracta d'actuacions que:
 - o bé no s'ajusten clarament amb la subacció i s'hi relacionen indirectament.
 - o bé no corresponen encara a actuacions de l'agent o agents que serien responsables o competents per executar la subacció.
 - o bé corresponen a fases encara inicials de la subacció (fase de projecte, inici de converses amb altres implicats...).
- **Avançada:** s'estan realitzant actuacions relacionades amb la subacció que:
 - o bé són executades per l'agent o agents que en serien responsables.
 - o bé diversos serveis estan realitzant actuacions que incideixen en aquella subacció.
- **Finalitzant:** es considera aquesta categoria quan:
 - en cas de tractar-se d'inversions, està previst que finalitzin el 2006.
 - la subacció no presenta un sostre definit que permeti conèixer quan finalitza, però hi ha un cert nombre d'actuacions diferents que hi incideixen.
 - la problemàtica a què fa referència la subacció està quasi resolta.
- **Acabada:** es considera aquesta categoria quan:
 - en cas de tractar-se d'inversions, han finalitzat el 2005.
 - l'actuació de l'agent es correspon amb la subacció i l'agent considera que està *acabada*.
 - la problemàtica a què fa referència la subacció ha desaparegut.

Durant l'avaluació del Pla d'Acció Ambiental de 2004 es va veure necessari introduir dos nous criteris per avaluar. Aquests són els que es redacten a continuació:

- Les subaccions contínues que fan referència a:
 - aplicació de normativa vigent o
 - procediments o ordenances establertes per l'Ajuntament,si s'evidencia al llarg dels anys una aplicació dels mateixos, la subacció es dona per ACABADA.

- Quan l'Ajuntament només pot sol·licitar dades a altres administracions o instar a aquestes, quan en tenen la competència, a desenvolupar les actuacions necessàries per portar a terme la subacció, després de sol·licitar-ho de forma reiterada, la subacció passarà a FINALITZANT i l'agent obtindrà un vermell rombe a les taules de síntesi.

L'assignació d'un valor numèric a cada una d'aquestes categories permet quantificar el grau d'implantació del total del Pla d'Acció Ambiental. L'equivalència sobre un valor de 100 de cada una de les categories abans definides és:

- Pendent: 0
- Iniciada: 25
- Avançada: 50
- Finalitzant: 75
- Acabada: 100

Les subaccions que han assolit la categoria de *finalitzants* i que estant definides com a *contínues* se'ls hi atorga un valor de 100, ja que s'entén que han arribat a la seva categoria màxima d'implantació. Tanmateix, resten sotmeses a avaluacions posteriors, ja que hi ha la possibilitat que es retrocedeixi en el seu grau d'implantació en el cas que es consideri que s'ha deixat d'actuar-hi.

4.4.7 Índex d'Avaluació del Pla d'Acció Ambiental (IAPAA)

Per tal d'avaluar el grau d'implantació del Pla d'Acció Ambiental es calcula l'*Índex d'Avaluació del Pla d'Acció Ambiental (IAPAA)* introduït en la metodologia des de l'avaluació de 2003, any en que es va calcular retrospectivament per tots els anys avaluats.

L'indicador *IAPAA (%)* es calcula a partir dels quatre factors següents:

- *Factor de desenvolupament (F_D)*: permet atorgar més valor a l'*IAPAA* a mesura que es vagin executant les subaccions sigui quina sigui la seva tipologia.
- *Factor de transversalitat (F_T)*: permet atorgar més valor a l'*IAPAA* a mesura que es vagin executant les subaccions que requereixen de coordinació entre més de tres agents implicats per a dur-les a terme.
- *Factor cost econòmic (F_C)*: permet atorgar més valor a l'*IAPAA* a mesura que es vagin executant les subaccions que requereixen de més inversió, ja sia per part

de l'Ajuntament o d'altres administracions, tal i com estaven definides en el Pla. Com a criteri es consideren subaccions de més inversió aquelles que tenen un cost estimat superior a la mitjana del cost estimat del Pla.

- Factor de prioritat (F_P): permet atorgar més valor a l'IAPAA a mesura que es vagin executant les subaccions prioritàries tal i com estaven definides en el Pla.

A cadascun dels factors se li ha atorgat un pes específic en funció: de la seva importància, i la seva capacitat d'aportar dades més fiables al càlcul, obtenint la fórmula següent:

$$IAPAA (\%) = (F_D * 0.50) + (F_T * 0.20) + (F_C * 0.05) + (F_P * 0.25)$$

On:

$$F_D = [(P*0) + (I*0,25) + (Av*0,5) + (F*0,75) + (FC*1) + (Ac*1) / N] \times 100$$

$$F_T = [(N \geq 3 \text{ ag } P*0) + (N \geq 3 \text{ ag } I*0,25) + (N \geq 3 \text{ ag } Av* 0,5) + (N \geq 3 \text{ ag } F* 0,75) + (N \geq 3 \text{ ag } FC*1) + (N \geq 3 \text{ ag } Ac*1) / N \geq 3 \text{ ag }] \times 100$$

$$F_C = [(N \text{ cost} > C P*0) + (N \text{ cost} > C I*0,25) + (N \text{ cost} > C Av*0,5) + (N \text{ cost} > C F *0.75) + (N \text{ cost} > C FC*1) + (N \text{ cost} > C Ac*1) / N \text{ cost} > C] \times 100$$

$$F_P = [(N \text{ prioritàries } P*0) + (N \text{ prioritàries } I*0,25) + (N \text{ prioritàries } Av*0,5) + (N \text{ prioritàries } F*0,75) + (N \text{ prioritàries } FC*1) + (N \text{ prioritàries } Ac* 1)] / N \text{ prioritàries }] \times 100$$

N: nombre de subaccions (pendents d'inici, iniciades, avançades, finalitzants, finalitzants contínues i acabades)

ag: agents implicats

C : mitjana del cost del Pla d'Acció Ambiental

P: nombre de subaccions pendents d'inici

I: nombre de subaccions iniciades

Av: nombre de subaccions avançades

F: nombre de subaccions finalitzants

FC: nombre de subaccions finalitzants contínues

Ac: nombre de subaccions acabades

L'estima de l'IAPAA (%) s'ha efectuat pel termini curt, mitjà i llarg i per a la totalitat del Pla.

4.4.8 Metodologia per a l'obtenció de resultats i per a l'avaluació

a) Resultats per servei (veure apartat 7) i avaluació per servei (veure apartat 8: taules 8.8, 8.9 i 8.10)

A l'apartat 7 (*Resultats per servei*) es presenten per a cada servei tres taules i una gràfica.

- **Subaccions associades al servei, al 2004 i al 2005.** Aquestes taules proporcionen el nombre total de subaccions associades a l'agent, agrupades per terminis, prioritats i grau d'implantació. L'evolució desitjada és anar augmentant el nombre de subaccions amb graus d'implantació més avançats. Els resultats globals d'aquestes taules es representen en forma de gràfica.
- **Subaccions associades al servei segons actuacions realitzades i responsabilitat.** Aquesta taula permet visualitzar el nombre de subaccions no acabades en les que l'agent ha realitzat, durant l'any avaluat, alguna actuació, i en les que no ha actuat, diferenciant les subaccions que són contínues de les que no. A la taula també es diferencia si l'agent és responsable o només implicat en l'execució de la subacció.
Aquesta taula es construeix a partir de la informació recollida a les taules de síntesi. S'hi indica també, el nombre de subaccions que requereixen que prèviament un altre agent o administració realitzi alguna actuació perquè el servei avaluat pugui avançar. L'anàlisi per serveis s'acompanya de comentaris aclaridors en relació a les taules de síntesi en cas que això sigui necessari.

A l'apartat 8 (*Avaluació i conclusions*) es presenten unes taules de síntesi per a cadascun dels terminis plantejats, que mostren separadament la informació per als diversos agents:

- **Taula 8.8** Taula de síntesi. Termini curt
- **Taula 8.9** Taula de síntesi. Termini mitjà
- **Taula 8.10.** Taula de síntesi. Termini llarg

Per a la interpretació de les taules de síntesi cal tenir en compte que:

- La taula no inclou les subaccions acabades ni les descartades.
- La taula s'ha elaborat a partir de les actuacions de l'any avaluat. Per tant, un servei pot haver realitzat en anys anteriors actuacions en relació a una certa subacció, però

si durant l'any avaluat no ha efectuat cap intervenció, és aquesta darrera dada la que apareix a la taula. El nivell d'intervencions anteriors queda reflectit amb l'assignació del grau d'implantació de la subacció.

- S'ha utilitzat un codi de colors i de símbols per poder extreure el màxim d'informació de la taula (*veure l'apartat 8.3: Codi d'interpretació de les taules de síntesi*).

La informació continguda a la taula reflecteix per a l'any avaluat:

- Grau d'implantació de cada subacció.
- Agents que estan fent o haurien de fer actuacions en relació a una determinada subacció, per a cadascun dels terminis considerats (curt, mitjà i llarg), diferenciant si la subacció és contínua o no.
- Agent o agents responsables (o sobre els que recau més el pes) de portar endavant una subacció.
- Subaccions que, per a un agent donat, requereixen que un altre agent o una altra administració hagi completat una tasca per tal que aquest pugui intervenir-hi, o bé que s'hagi finalitzat prèviament una altra subacció del Pla d'Acció Ambiental.
- Subaccions que ja no es podran executar perquè la seva 'no execució' en un moment pretèrit és irreversible.

Finalment, també es pot trobar la següent taula:

- **Taula 8.11** *Subaccions associades als diferents serveis i nombre d'actuacions per a diferents anys avaluats.*

Aquesta taula recull el mateix tipus d'informació que la taula 'Subaccions associades al servei segons actuacions realitzades i responsabilitat' inclosa a l'apartat de Resultats per servei, però aquí es presenta la informació de tots els serveis alhora i per als anys avaluats.

b) Resultats globals d'implantació del Pla d'Acció ambiental (veure apartat 6) i Avaluació global (veure apartat 8)

A l'apartat 6 (*Resultats totals*) es poden visualitzar diferents informes que s'extreuen de l'aplicació informàtica SIGAM'21. Aquests informes són:

- **Subaccions de nova incorporació respecte el Pla original**
- **Subaccions acabades**
- **Subaccions reformulades**
- **Subaccions descartades**
- **Actuacions contemplades al Pla d'Acció Ambiental dels dos últims anys avaluats**

A l'apartat 8 (*Avaluació i conclusions*) es presenta la informació sobre el grau d'implantació del Pla d'Acció Ambiental, així com de la despesa associada al Pla en les següents taules:

- **Taula 8.1.** *Índex d'Avaluació del Pla d'Acció Ambiental (IAPAA) tenint en compte la globalitat del Pla*
- **Taula 8.2.** *Índex d'Avaluació del Pla d'Acció Ambiental (IAPAA) del termini curt*
- **Taula 8.3.** *Índex d'Avaluació del Pla d'Acció Ambiental (IAPAA) del termini mitjà*
- **Taula 8.4.** *Índex d'Avaluació del Pla d'Acció Ambiental (IAPAA) del termini llarg*
- **Taula 8.5.** *Taula de síntesi. Índex d'Avaluació del Pla d'Acció Ambiental (IAPAA), segons el termini d'execució de les subaccions previstes*
- **Taula 8.6.** *Despeses associades al Pla d'Acció Ambiental.*

S'han elaborat gràfiques pel dos últims anys avaluats que permeten visualitzar els percentatges de subaccions segons el seu grau d'implantació:

- **Figura 8.1.** *Percentatge de subaccions segons el grau d'implantació sobre el total de subaccions a executar en 10 anys.*
- **Figura 8.2.** *Percentatge de subaccions segons el grau d'implantació sobre el total de subaccions a executar en termini curt.*
- **Figura 8.3.** *Percentatge de subaccions segons el grau d'implantació sobre el total de subaccions a executar en termini mitjà.*
- **Figura 8.4.** *Percentatge de subaccions segons el grau d'implantació sobre el total de subaccions a executar en termini llarg.*

Finalment, s'han elaborat gràfiques que permeten veure l'evolució del grau d'implantació del Pla:

- **Figura 8.5.** *Evolució de l'Índex d'Avaluació del Pla d'Acció Ambiental (IAPAA) tenint en compte la globalitat del Pla*
- **Figura 8.6.** *Evolució de l'Índex d'Avaluació del Pla d'Acció Ambiental (IAPAA) considerant el termini curt*

- **Figura 8.7.** *Evolució de l'Índex d'Avaluació del Pla d'Acció Ambiental (IAPAA) considerant el termini mitjà*
- **Figura 8.8.** *Evolució de l'Índex d'Avaluació del Pla d'Acció Ambiental (IAPAA) considerant el termini llarg*

4.5 Actuacions no contemplades en el Pla d'Acció Ambiental

Les actuacions no contemplades al Pla d'Acció Ambiental són aquelles que es presenten com a concordants amb els objectius d'aquest però que no es poden associar estrictament en cap dels redactats de les seves subaccions. La recollida d'aquest tipus d'informació serà molt valuosa a l'hora de definir nous plans d'acció per a la ciutat.

La contribució d'aquestes actuacions al Pla d'Acció Ambiental no s'avalua, ja que no hi ha el marc de referència que permeti fer-ho. Per contra, si que s'aporta la dada de la despesa que han suposat, la qual s'ha calculat amb el mateix procediment que el de les actuacions contemplades en el Pla d'Acció Ambiental.

Les dades sobre aquestes actuacions es recullen a l'apartat 6 (*Resultats*) i a l'apartat 8 (*Avaluació i conclusions*), respectivament:

- **Actuacions no contemplades al Pla d'Acció Ambiental de l'últim any avaluat.** Informe on es recullen les actuacions ordenades segons el nou esquema dissenyat en l'avaluació del 2004 i per serveis.
- **Taula 8.7.** *Despeses de les actuacions no incloses al Pla d'Acció Ambiental però concordants amb els objectius d'aquest.*

4.6 Metodologia de determinació de costos

D'acord amb les conclusions recollides al document de 1999-2000, un dels aspectes que calia tractar de forma més aprofundida i normalitzada en posteriors fases d'avaluació de l'execució del Pla d'Acció Ambiental era el relatiu a les despeses esmerçades en l'execució de les actuacions relacionades amb el Pla d'Acció. Per aquest motiu, en l'avaluació per al 2001 es va dissenyar una metodologia que facilités la tasca dels tècnics municipals que han de respondre a aquesta qüestió, i que també sistematitza els criteris de càlcul per a tots els agents implicats. Aquest mètode i criteris s'utilitzen per estimar tant els costos associats a les actuacions dels diversos serveis en relació al Pla d'Acció Ambiental (i que es fa constar al formulari d'actuacions del SIGAM'21 i a la taula 1 del qüestionari de costos, vegeu Annex 2), com els costos d'actuacions realitzades pels serveis i que no estan contemplades en el Pla d'Acció Ambiental (i que es fan constar al formulari

d'actuacions del SIGAM'21 i a la taula 2 del qüestionari de costos, vegeu Annex 2). Es comptabilitzen únicament les actuacions realitzades o en curs durant l'any avaluat.

A part dels costos estimats amb el mètode proposat, cada servei ha fet constar (al formulari d'actuacions del SIGAM'21) les inversions que altres administracions han realitzat en relació a cada actuació i que no han ingressat al pressupost municipal.

Segons el mètode es computen únicament les actuacions que comporten un sobrecost (en relació al cost que tindria no efectuar-la) i les que no estan incloses en una subacció més àmplia del Pla d'Acció (en aquest cas es computa tot a aquesta darrera).

La metodologia parteix dels capítols del pressupost municipal. Els apartats que es diferencien en el procediment de càlcul són:

- Cost de personal (Capítol I)
- Despesa corrent (Capítol II) i transferències corrents (Capítol IV)
- Inversions reals (Capítol VI) i transferències de capital (Capítol VII)

Quan a una actuació donada se li pot associar una despesa (en cada un dels tres apartats indicats), aquesta es va anotant a les taules 1 i 2 del qüestionari de costos i, finalment, la suma de les quantitats correspon al cost d'aquella actuació a anotar al formulari d'actuacions del SIGAM'21. En alguns casos es determina el cost real, mentre que en altres és una estimació.

Quan no és possible identificar quins serien els costos d'una determinada intervenció que correspondrien a l'actuació associada al Pla d'Acció, no es computa cap quantitat. En alguns casos és possible identificar quina part d'una intervenció s'associa clarament al Pla d'Acció, però difícilment es pot assignar el cost; en aquestes situacions s'efectuen estimacions. Totes aquestes xifres igualment s'anoten a les taules 1 i 2 del qüestionari de costos.

Finalment, el mètode proposat també integra els costos que corresponen a la part repercutida de les despeses generals o de personal. Aquesta dada no es pot associar a una actuació concreta, per tant no s'anota a les taules 1 i 2, però contribueix al còmput global final del pressupost municipal esmerçat en el Pla d'Acció Ambiental.

La taula següent sintetitza les dades que s'obtenen en aquest càlcul i el lloc del qüestionari on computaran (taules 1 o 2). Algunes dades globals són calculades directament per l'equip extern.

PRESSUPOST MUNICIPAL		Taula on computa el cost	
Tipus de cost		Taula 1 o 2. Costos associats al PAA (un cost per a cada actuació)	Taula de costos generals (a calcular per l'equip extern)
Capítol I	Real	✓	-
	Estimació	✓	✓
Capítol II i Capítol IV	Real	✓	-
	Estimació	-	✓
Capítol VI i Capítol VII	Real	✓	-
	Estimació	-	-
VALOR A FER CONSTAR AL FORMULARI		Total per a cada actuació de les taules 1 o 2	Un valor global per a tot el servei (a calcular per l'equip extern)

La metodologia per determinar els costos es descriu detalladament als Annexos 2 i 3. Com s'observarà, la presa de decisions sobre què calcular i com, s'ha pautat mitjançant diagrames de fluxos, amb la finalitat de facilitar la tasca dels tècnics.

5. UTILITATS DE L'APLICACIÓ INFORMÀTICA SIGAM'21

L'Ajuntament de Mataró va contractar els treballs per al disseny i desenvolupament d'una aplicació informàtica específica, el *SIGAM'21*, per a la optimització i gestió de l'Agenda 21 de la ciutat. Ara per ara s'han elaborat quatre mòduls de treball que van acompanyats de guies d'instruccions específiques:

MÒDUL 1: Gestió del Pla d'Acció

MÒDUL 2: Avaluació del grau d'implantació del Pla d'Acció Ambiental

(Guia Metodològica: Pla d'Acció Ambiental i avaluació del seu grau d'implantació. Aplicació informàtica.)

MÒDUL 3: Sistema d'Indicadors

(Guia Metodològica: Sistema d'Indicadors del Pla de Seguiment de l'Agenda 21 de Mataró. Aplicació informàtica.)

MÒDUL 4: Sistema de Controls

(Guia Metodològica: Sistema de Controls Ambientals de l'Agenda 21 de Mataró. Aplicació informàtica.)

Aquesta aplicació es caracteritza per:

- Interactivitat i navegabilitat senzilla i intuïtiva.
- Estructura amb mòduls interconnectats que permet escollir el mòdul amb el que treballar segons el moment.
- Possibilitat de treballar en xarxa dintre de l'organització municipal, permetent la consulta de diferents tècnics municipals al mateix temps.

En el marc de l'avaluació del Pla d'Acció Ambiental del 2005 s'han utilitzat els mòduls de treball 1 i 2 que permeten:

- Centralitzar i agilitzar la gestió de tota la informació referent a la sostenibilitat i l'Agenda 21 de Mataró. Permetent una actualització factible i directa de la informació segons les necessitats diàries dels gestors del Pla (organització de reunions, preparació de materials previs a una decisió tècnica, etc.).
- Facilitar l'Avaluació del grau d'implantació del Pla d'Acció (entrada de dades per part dels agents implicats, extracció d'informes anuals de resultats, gràfics, el càlcul automàtic de l'Índex d'Avaluació del Pla d'Acció Ambiental (IAPAA), etc.).
- Dotar de seguretat a la informació continguda a l'aplicació.
- Facilitar la disponibilitat d'informes sobre l'Agenda 21 de Mataró per a la comunicació pública de les millores en la gestió ambiental del municipi.

6. RESULTATS TOTALS

A continuació es presenta l'informe de subaccions de nova incorporació respecte el Pla original i l'informe de subaccions *acabades* a desembre de 2005, indicant l'any en que es van considerar acabades. Seguidament l'informe de subaccions *reformulades* al llarg de les diferents avaluacions, on també s'hi indica l'any en que es van reformular i l'informe de subaccions descartades amb la indicació de l'any en que s'han donat per descartades.

Seguidament, es presenta en format de taula l'informe d'*Actuacions de 2004 i de 2005 contemplades al Pla d'Acció Ambiental de Mataró*, que recull les actuacions realitzades pels diferents serveis, organismes autònoms i empreses públiques municipals per a cadascuna de les subaccions del Pla. Les actuacions dels anys anteriors es recullen en informes que es poden obtenir de l'aplicació informàtica SIGAM'21 i, en format paper, en les memòries d'avaluació d'anys precedents. Les subaccions es troben ordenades a la taula segons l'estructura del Pla d'Acció Ambiental. S'indica el títol de la línia estratègica, el programa i l'acció. L'acció comença sempre en nova pàgina. Dins de cada acció es troben les subaccions, que és la unitat que s'avalua. La informació recollida a la taula és la següent:

- En el sector esquerre de la taula s'indiquen el *codi*, *subacció*, *termini* i *prioritat*, tal i com estan expressats en el Pla d'Acció Ambiental.
- La següent columna, *Grau implantació Subacció*, correspon a la valoració realitzada per l'equip tècnic que ha redactat l'estudi sobre el grau de desenvolupament de la subacció, per als dos darrers anys avaluats, d'acord amb els nivells definits a la metodologia.
- A la dreta d'aquesta columna, i sota un títol unitari d'*actuació* es recullen:
 - Les respostes aportades pels agents relacionades amb la subacció que s'avalua. Les actuacions es recullen separatament pels dos darrers anys avaluats (indicat a la columna del *Grau d'implantació de la Subacció*).
 - *Agent*: aquesta columna indica quin és el servei, organisme autònom o empresa pública municipal que ha donat la resposta.
 - *Cost Ajuntament*: indica el cost total d'executar l'actuació (incloses subvencions o altres fonts de finançament externes a l'Ajuntament però que prèviament han entrat dins el pressupost municipal). La casella en blanc vol

dir que no es disposa de la dada o que segons els criteris estipulats a la metodologia de càlcul de costos, aquests no s'han de considerar.

- *Cost Altres Adm:* indica l'aportació econòmica d'altres administracions en la realització de l'actuació. La casella en blanc vol dir que no es disposa de la dada o que, segons els criteris estipulats a la metodologia de càlcul de costos, aquests no s'han de considerar.
- *Estat:* correspon a l'estat d'execució en que es troba l'actuació segons la resposta de l'agent. Les opcions de resposta són: *Previst, Iniciat, Acabat, Continu, Puntual*. Cal remarcar que aquest estat fa referència a l'actuació concreta d'aquell agent, mentre que la columna *Grau implantació Subacció* fa referència al grau de desenvolupament de la subacció.

Els informes complets amb les respostes dels agents i els qüestionaris de costos de cadascun dels agents s'han recopilat en un document complementari a aquest (*Informes d'actuacions i qüestionaris de costos omplerts pels diferents serveis*).

Finalment, també com a resultat total, es presenta l'informe *d'actuacions de 2005 no contemplades al Pla d'Acció Ambiental*. Aquest informe té el mateix format i conté els mateixos camps que l'informe d'actuacions contemplades. Per tant, cadascuna de les actuacions es troba englobada dins una línia, anomenada *línia de No contemplades*, un programa, una acció i una subacció, segons l'esquema definit en l'avaluació de l'any 2004.

**6.1. INFORME DE SUBACCIONS DE
NOVA INCORPORACIÓ RESPECTE EL
PLA ORIGINAL DURANT EL PERÍODE
1999-2005**



SUBACCIONS DE NOVA INCORPORACIÓ RESPECTE PLA ORIGINAL

Subacció	Termini	Prioritat	Aprovada any
2.1.4a Revisar els protocols, els sistemes d'inspecció i control i la gestió en l'àmbit de la salut pública i de les llicències d'activitats	Mitjà	! Prioritària	2002
2.1.4b Informar a les empreses i als redactors de projectes dels riscos per la salut comunitària, de les obligacions sobre manteniments i controls a les que estan subjectes les instal·lacions d'alt risc que afecten l'ambient exterior dels edificis susceptibles de convertir-se en focus per la propagació de la legionel·losi i de la conveniència de buscar sistemes alternatius	Mitjà	! Prioritària	2002
2.1.4c Controlar les instal·lacions i els sistemes d'autocontrol i manteniment de les instal·lacions que puguin tenir un risc associat a l'aparició de casos de legionel·losi, en el marc que estableixi la normativa vigent	Mitjà	! Prioritària	2002
4.1.2b Implantar la recollida selectiva de la matèria orgànica i la fracció verda a tot el municipi, dotant-se dels equipaments i materials necessaris perquè sigui viable	Llarg	! Prioritària	2005

**6.2. INFORME DE SUBACCIONS
ACABADES DURANT EL PERÍODE
1999-2005**



LLISTAT DE SUBACCIONS ACABADES

Subacció	Termini	Prioritat	Acabada l'any
1.1.2a Executar el projecte de segellament i restauració elaborat per la Diputació de Barcelona	Curt	! Prioritària	2004
1.2.1a Realitzar el seguiment de la fase de construcció de la nova EDAR amb sistema de tractament biològic, així com la posada en funcionament	Curt	! Prioritària	2000
1.2.1b Controlar els abocaments d'aigües residuals industrials amb l'aplicació de l'ordenança reguladora dels abocaments i la resta de normativa vigent	Curt	! Prioritària	2004
1.2.1c Realitzar el control de l'explotació de l'EDAR	Curt	! Prioritària	2004
1.2.3a Unificar diferents sobreixidors tal com preveu el projecte d'urbanització del passeig marítim, de manera que hi hagi menys punts d'abocament al mar i es faciliti el seu control i neteja	Mitjà	-	2003
1.2.3b Estudiar la possibilitat de prolongar els sobreixidors de la platja analitzant les diferents alternatives tècniques	Llarg	-	2003
1.3.1a Comprovar si es produeix infiltració d'aigua salina a la xarxa de col·lectors, i, en cas afirmatiu, prendre les mesures correctores de manteniment adequades	Curt	! Prioritària	2005
1.3.1b Controlar a través de les ordenances municipals reguladores dels abocaments a la xarxa de clavegueram els abocaments d'aigües residuals de les indústries que presentin un elevat contingut en sals	Curt	! Prioritària	2004
1.3.3a Fomentar la realització d'un estudi que determini la conveniència de poder realitzar recàrregues de l'aquífer de la riera d'Argentona amb excedents d'aigua depurada de l'EDAR	Curt	-	2000

LLISTAT DE SUBACCIONS ACABADES

Subacció	Termini	Prioritat	Acabada l'any
2.1.2a L'aplicació de futures normes d'emissió de contaminants previstes per la UE ha de contemplar la implementació de sistemes de depuració addicionals dels fums de la incineradora per eliminar òxids de nitrogen i dioxines, amb sistemes de reducció catalítica. Cal preveure la incidència econòmica d'aquestes ampliacions així com la disponibilitat d'espai per ubicar-les (veure proposta 4.2.2)	Curt	! Prioritària	2004
3.1.1d Establir un mecanisme de revisió anual de la tarifa de cada escomesa per garantir que sigui l'òptima entre les diverses possibilitats existents	Curt	! Prioritària	2002
3.1.2a Executar les propostes de les diagnosis ja realitzades a les 18 instal·lacions del Patronat Municipal d'Esports (veure figura 2)	Mitjà	! Prioritària	2005
3.2.3b Si la disponibilitat de biocombustible possibilita el seu ús en el transport de mercaderies, incentivar la seva utilització mitjançant una reducció d'impostos municipals als usuaris de biocombustibles	Curt	-	2002
4.1.1a Fomentar la construcció i bon ús de les deixalleries. Cal posar un èmfasi especial en facilitar la separació en origen, a més dels elements que habitualment ja es separen (paper, vidre, runa, piles, etc.) d'altres productes que, si es tracten per incineració, poden incrementar la contaminació dels fums, com pot ser el cas del PVC	Curt	! Prioritària	2003
4.2.1a Participar en l'elaboració del Pla Comarcal de Gestió de Residus basat en la Llei 6/93, que contempli la implementació de les infraestructures necessàries per portar a terme la recollida selectiva de diferents productes. És important que es prioritzï també, la separació de la matèria orgànica, ja que representa una elevada proporció del total de deixalles generades. L'aplicació del Pla comportarà la separació prèvia al tractament de valorització energètica d'una gran quantitat de residus que es podran reutilitzar o reciclar	Curt	! Prioritària	2004
4.2.2a Preveure l'aplicació de sistemes de depuració addicionals dels fums de la incineradora per disminuir les concentracions d'òxids de nitrogen i dioxines (aplicar proposta 2.1.2)	Curt	! Prioritària	2000
4.2.2c Realitzar la inertització de les cendres de la incineradora per poder-les dipositar en un abocador controlat	Curt	! Prioritària	2000

LLISTAT DE SUBACCIONS ACABADES

Subacció	Termini	Prioritat	Acabada l'any
4.3.2a Fomentar la iniciativa del Consell Comarcal del Maresme d'utilitzar una pedrera de Dosrius com a punt d'abocament de runes d'àmbit comarcal. Entretant, i considerant la clausura de l'abocador de Cirera, seria convenient informar als constructors d'altres opcions alternatives	Curt	-	2004
6.1.2a Continuar amb el programa de control dels fums dels tubs d'escapament dels vehicles, amb la verificació posterior de l'aplicació de les mesures correctores. Els criteris bàsics d'aquesta actuació han de ser similars als de l'actuació anterior	Curt	! Prioritària	2005
6.3.4a Completar i densificar la plantació de pins ja existent en el talús del barri de La Llàntia orientat vers la variant de la N-II, plantant espècies arbustives no piròfites. Cal incorporar aquestes mesures al disseny de la zona de parc urbà inclosa en el sector de SUP Torrent de les Valls	Curt	-	2000
6.4.3a Implementar les mesures ja contemplades en el Pla Estratègic de Mataró i en el Pla General d'Ordenació i que proposen la creació d'un centre integrat de mercaderies ubicat al sector del Rengle, des d'on es produiria el repartiment vers la ciutat amb vehicles de dimensions reduïdes, mitjançant un sistema de fragmentació de càrrega	Mitjà	-	2003
6.5.1a Instal·lar retolació informativa als punts d'enllaç de la variant amb la N-II, indicant de manera clara les diferents possibilitats d'accés a la ciutat i remarcant la funció de la variant com a ronda urbana i identificant la N-II com una via urbana interior	Curt	! Prioritària	2004
6.5.3a Semaforitzar els trams de la N-II entre l'enllaç de la C-32 i la N-II i la rotonda del Rengle	Mitjà	! Prioritària	2005
6.5.5a Definir les necessitats de senyalització d'itineraris vers els diferents sectors urbans i centres d'interès, per tal de minimitzar el trànsit "d'agitació"	Curt	! Prioritària	2003
7.1.2c Regularitzar les activitats extractives en funcionament i facilitar el seu control coordinant les actuacions amb altres administracions competents	Curt	! Prioritària	2004

LLISTAT DE SUBACCIONS ACABADES

Subacció	Termini	Prioritat	Acabada l'any
7.1.6e Promoure la Declaració d'una Zona de Seguretat de Caça que inclogui la superfície del terme municipal no inclosa dins l'Àrea Privada de Caça	Curt	-	2002
7.1.8b Elaborar un protocol d'actuació que garanteixi la conservació dels garrofers, considerant la seva presència en l'arbrat dels parcs urbans. A més del valor paisatgístic, cal potenciar el seu paper com a element que contribueix al manteniment de la biodiversitat per a la nombrosa fauna que s'hi associa	Curt	-	2004
7.2.1e Definir els PAU de la Budelleria, del Pla del Castell, del torrent Forcat i de la riera de Mata de forma que es mantinguin les parts baixes dels cursos lliures d'afectacions	Curt	! Prioritària	2005
7.5.1b Realitzar el seguiment i control del dipòsit d'esculls artificials i els possibles efectes sobre l'alguer i la resta de comunitats marines	Curt	! Prioritària	2000
8.1.3a Connectar els parcs forestals del Turó de Can Boada i del Turó de Cerdanyola mitjançant un itinerari verd a través del carrer Galícia	Mitjà	-	2004
8.3.1c Regular els usos, les activitats i el disseny i tipologies arquitectòniques dins el nucli per mantenir el caràcter de la ciutat vella	Curt	! Prioritària	2004
8.3.2a Executar la proposta del Pla General d'Ordenació sobre la revisió i incorporació del Pla Especial del Catàleg del Patrimoni Històric-Arquitectònic en la normativa del propi Pla General d'Ordenació, tot potenciant la revalorització i actualització de les propostes del Catàleg i de potenciar la preservació dels conjunts arquitectònics de les cases de cós a l'Eixample	Curt	! Prioritària	2000
8.3.2c Evitar que la via Europa constitueixi una estructura separadora entre els barris de Cerdanyola i la Llàntia, d'un costat, i Cirera, de l'altre, dissenyant elements que facilitin la circulació de vianants, com poden ser vies verdes potents que enllacin ambdós costats, nombrosos punts de pas per als vianants, etc.	Curt	! Prioritària	2000
8.3.2d Mantenir la singularitat del caràcter forestal del turó de Can Boada i de l'antic saltant d'aigua inclòs dins el futur parc	Curt	! Prioritària	2000

LLISTAT DE SUBACCIONS ACABADES

Subacció	Termini	Prioritat	Acabada l'any
8.4.1a Promoure el compliment de la norma d'edificació NBE-CA-88 d'aïllament acústic d'edificis en les obres majors, exigint l'informe que certifiqui el compliment de la normativa vigent per part del tècnic responsable del projecte. El requeriment del certificat serà previ a la concessió de la llicència municipal de primera ocupació	Curt	! Prioritària	2004
8.4.2a Realitzar un seguiment de les llicències d'activitat i comprovar l'estricta compliment de la legislació en matèria acústica, tant en el moment de la sol·licitud de llicència com un cop iniciada l'activitat	Curt	-	2004

**6.3. INFORME DE SUBACCIONS
REFORMULADES DURANT EL PERÍODE
1999-2005**



LLISTAT DE SUBACCIONS REFORMULADES I ANY DE L'AVALUACIÓ EN QUE ES VAN REFORMULAR

Subacció	Termini	Prioritat	Any
1.2.1a Realitzar el seguiment de la fase de construcció de la nova EDAR amb sistema de tractament biològic, així com la posada en funcionament	Curt	! Prioritària	2001
1.2.1c Realitzar el control de l'explotació de l'EDAR	Curt	! Prioritària	2001
3.1.3a Realitzar diagnosi energètiques a tots els edificis i instal·lacions de gestió municipal i aplicar les millores que s'hi proposin	Mitjà	! Prioritària	2003
3.1.4c Promoure la introducció d'energies renovables, especialment energia solar tèrmica, a tots els edificis públics i en especial a les escoles on calgui millorar la instal·lació de calefacció, (col·legis Jaume Recoder, La Llàntia, Camí del Cros i Les Aigües) com a reforç a programes d'educació ambiental	Curt	-	2001
3.2.3a Incloure en els plecs de condicions per a la concessió de l'explotació del servei del transport urbà, condicions perquè es vagi implantant en aquests vehicles l'ús de biocombustibles	Mitjà	-	2001
3.2.4b Informar, als ciutadans que sol·licitin permís d'obres, sobre l'existència de línies de suport, a més de les municipals per a les millores en eficiència energètica en els habitatges.	Curt	-	2001
4.1.2a Ampliar el nombre de contenidors de vidre i paper fins arribar a un mínim de 1 contenidor/500 hab. La densitat de contenidors s'hauria d'adequar a aquest valor de forma que no existissin barris amb menys densitats (ex. l'Eixample). Tanmateix és convenient adequar la distribució i tipus dels contenidors a les activitats predominants en diferents sectors del municipi	Curt	! Prioritària	2001
5.1.1a Adaptar els Plans existents (PBEM, PAM) a l'estructura del Pla de Protecció Civil Municipal, segons el Decret 210/1999, de 27 de juliol, pel qual s'aprova l'estructura del contingut per a l'elaboració i homologació dels Plans de Protecció Civils Municipals	Curt	! Prioritària	2001

LLISTAT DE SUBACCIONS REFORMULADES I ANY DE L'AVALUACIÓ EN QUE ES VAN REFORMULAR

Subacció	Termini	Prioritat	Any
5.1.1b Elaborar els PAM que responen a riscos especials i a riscos específics quan el municipi hi estigui obligat, o bé sigui recomanable, incorporant-los al Pla de Protecció Civil Municipal. Els que ja s'indicaven al PBEM i els que fan referència a diferents riscos . Contaminació per ozó, el qual ha de preveure els mecanismes d'avís a la població, i especialment preveure i definir un pla d'actuacions davant un hipotètic episodi que arribi al llindar d'alerta . Accidents a les indústries, basat en els Plans d'Emergència Interiors i exteriors, on quedi clarament especificat el sistema d'avisos . Emergència a les platges, coordinat amb el pla de neteja durant els episodis de temporal . Risc d'inundacions . Per a fer front al risc que comporta el transport de mercaderies perilloses	Curt	! Prioritària	2001
6.2.2a Vetllar per tal que la dotació d'unitats del servei sigui la òptima i que també contemplin la facilitat d'accés a tots els col·lectius amb dificultats de mobilitat	Curt	! Prioritària	2003
6.3.3a Determinar amb major precisió la incidència acústica del trànsit a la que estan sotmesos els habitatges en aquest sector, dissenyant i executant les mesures que correspongui per reduir-la	Curt	! Prioritària	2001
6.3.4b Incorporar al Pla Parcial del SUP El Sorrall, mesures per reduir l'impacte sonor de la variant de la N-II i l'enllaç amb la C-60 sobre els habitatges del barri de Cerdanyola	Mitjà	-	2001
7.1.4a Iniciar gestions amb el Servei de Parcs Naturals de la Diputació de Barcelona perquè a través de les seves línies d'ajuts a activitats del sector primari i activitats terciàries en l'àmbit rural, afavoreixin específicament la conservació de les zones de conreus i els prats propers a elles i potenciïn activitats complementàries i compatibles amb l'agricultura. Aquesta actuació ha de fer atenció al control de l'aparició de processos erosius	Curt	-	2001
7.1.6a Garantir que l'Àrea Privada de Caça disposa del seu Pla Tècnic de Gestió Cinegètica aprovat, sol·licitant al Departament de Medi Ambient de la Generalitat de Catalunya la corresponent informació	Curt	-	2001
7.2.1a Sol·licitar a l'Agència Catalana de l'Aigua que redacti un pla i el corresponent programa de gestió específics per a la conca de la riera d'Argentona i que executi les determinacions que s'hi continguin. Prèviament caldrà delimitar el Domini Públic Hidràulic.	Curt	! Prioritària	2001
7.2.1b Sol·licitar a l'Agència Catalana de l'Aigua que redacti un pla i el corresponent programa de gestió específics per a les rieres del municipi i que executi les determinacions que s'hi continguin. Prèviament caldrà delimitar el Domini Públic Hidràulic.	Curt	! Prioritària	2001

LLISTAT DE SUBACCIONS REFORMULADES I ANY DE L'AVALUACIÓ EN QUE ES VAN REFORMULAR

Subacció	Termini	Prioritat	Any
7.2.1c Adequar les actuacions i plans previstos a l'entorn de la riera d'Argentona de manera que no s'hipotequi la funció connectora de l'espai, tenint en consideració aquesta funció en els PP dels sectors del Sorral i del turó de Cerdanyola (de manera que les zones lliures d'edificació es disposin tocant a la riera i connectin entre elles i amb el turó de Cerdanyola)	Curt	! Prioritària	2001
7.2.1d Adequar les actuacions i plans previstos a l'entorn de la riera d'Argentona projectant el nou vial de connexió entre la C-1415 i la ronda Bellavista de manera que sigui molt permeable	Curt	! Prioritària	2001
7.2.1e Definir els PAU de la Budelleria, del Pla del Castell, del torrent Forcat i de la riera de Mata de forma que es mantinguin les parts baixes dels cursos lliures d'afectacions	Curt	! Prioritària	2001
7.5.5a Realitzar el seguiment de la gestió del Consorci Port de Mataró SA perquè s'efectuï el transvasament de sorres de llevant a ponent del port	Curt	! Prioritària	2001
8.1.1a Implantar una xarxa de carrers arbrats i amb voreres amples que permetin realitzar itineraris agradables a peu i aprofitar les obres o reurbanitzacions de carrers per adequar-los segons aquesta finalitat.	Curt	! Prioritària	2005
8.3.2d Mantenir la singularitat del caràcter forestal del turó de Can Boada i de l'antic saltant d'aigua inclòs dins el futur parc	Curt	! Prioritària	2001
8.3.2e Estudiar les possibilitats d'allunyar del turó les actuacions residencials previstes i atenuar l'alçada de les edificacions adequant-la al paisatge, reforçant així, la singularitat i el caràcter del turó de Can Boada	Curt	! Prioritària	2001

**6.4. INFORME DE SUBACCIONS
DESCARTADES DURANT EL PERÍODE
1999-2005**



LLISTAT DE SUBACCIONS DESCARTADES

Subacció	Termini	Prioritat	Descartada l'any
4.3.1a Facilitar a l'Agència de Residus de Catalunya informació referent a les indústries en les que és recomanable que se'ls sol·liciti realitzar la Declaració de Residus, com és el cas de les empreses d'estampació, entre altres. La baixa quantitat d'indústries que fan aquesta Declaració no permet controlar amb eficàcia la producció i gestió d'aquests residus	Curt	! Prioritària	2004
7.1.6b Sol·licitar anualment als Serveis Territorials del Departament d'Agricultura, Ramaderia i Pesca la informació sobre les captures i repoblacions realitzades a l'Àrea de Caça	Curt	-	2004

**6.5. INFORME D'ACTUACIONS DE
2004 I 2005 CONTEMPLADES AL PLA
D'ACCIÓ AMBIENTAL DE MATARÓ**



TAULA RESUM D'ACTUACIONS

1. AMPLIAR L'AUTOABASTAMENT EN L'ÚS DELS RECURSOS HÍDRICS I MILLORAR EL SANEJAMENT DE LES AIGÜES RESIDUALS**1.1 Prevenir la contaminació de l'aquífer i els seus efectes sobre la població****1.1.1 Atenuar la incidència de les pràctiques agrícoles**

Subacció	Termini	Prioritat	Grau Implantació Subacció	ACTUACIÓ	Agent	Cost Ajuntament (€)	Cost Altres Adm. (€)	Estat	
1.1.1a Incentivar la promoció de pràctiques agrícoles integrades i/o biològiques amb la finalitat de minimitzar l'aportació d'adobs i productes fitosanitaris al sòl i al medi natural en general, impulsant la col·laboració dels pagesos i les diferents administracions (Ajuntaments, Consell Comarcal, DARP)	Curt	! Prioritària	<u>2004</u>	Iniciada	Atorgació de la subvenció a l'Agrupació de Defensa Vegetal del Baix Maresme pel programa de la solarització com a mètode alternatiu de desinfecció de sòls	Ciutat Sostenible	644,92	-	Acabat
			<u>2005</u>	Iniciada	Atorgació de la subvenció a l'Agrupació de Defensa Vegetal del Baix Maresme per l'avaluació de la despesa d'aigua i fertilitzants en cultiu de tomaquera al Maresme	Ciutat Sostenible	693,98	-	Acabat
1.1.1b Promoure l'adequació dels abocaments d'aigües amb elevada càrrega salina a les lleres de les rieres. Aquests abocaments originats per l'aplicació de processos de desmineralització d'aigües subterrànies amb la finalitat de fer-les adequades per al reg, s'haurien de realitzar directament al mar	Curt	! Prioritària	<u>2005</u>	Pendent		-	-		

TAULA RESUM D'ACTUACIONS

1. AMPLIAR L'AUTOABASTAMENT EN L'ÚS DELS RECURSOS HÍDRICS I MILLORAR EL SANEJAMENT DE LES AIGÜES RESIDUALS

1.1 Prevenir la contaminació de l'aqüífer i els seus efectes sobre la població

1.1.1 Atenuar la incidència de les pràctiques agrícoles

Subacció	Termini	Prioritat	Grau Implantació Subacció	ACTUACIÓ	Agent	Cost Ajuntament (€)	Cost Altres Adm. (€)	Estat
1.1.1c Promoure l'elaboració d'un estudi que determini i valori l'estat actual de l'aqüífer i que en defineixi un pla de seguiment	Curt	! Prioritària	<u>2004</u>					
			Finalitzant			-	-	
			<u>2005</u>					
			Finalitzant	El seguiment es fa mitjançant les analítiques de les aigües de pous i les mesures dels nivells del freàtic	AMSA	-	-	Continu

TAULA RESUM D'ACTUACIONS

1. AMPLIAR L'AUTOABASTAMENT EN L'ÚS DELS RECURSOS HÍDRICS I MILLORAR EL SANEJAMENT DE LES AIGÜES RESIDUALS

1.1 Prevenir la contaminació de l'aqüífer i els seus efectes sobre la població

1.1.2 Segellar i restaurar l'abocador clausurat de Figuera Major

Subacció	Termini	Prioritat	Grau Implantació Subacció	ACTUACIÓ	Agent	Cost Ajuntament (€)	Cost Altres Adm. (€)	Estat
1.1.2a Executar el projecte de segellament i restauració elaborat per la Diputació de Barcelona	Curt	! Prioritària	<u>2004</u>					
			Acabada	Garantir l'estabilitat de l'abocador assegurant el manteniment de la recollida d'aigües	Manteniment	-	-	Continu
				Coordinació de reunions amb els agents implicats en la realització del circuit de cross permanent	PME	-	-	Acabat
			<u>2005</u>					
			Acabada	Garantir l'estabilitat de l'abocador assegurant el manteniment de la recollida d'aigües	Manteniment	-	-	Continu

TAULA RESUM D'ACTUACIONS

1. AMPLIAR L'AUTOABASTAMENT EN L'ÚS DELS RECURSOS HÍDRICS I MILLORAR EL SANEJAMENT DE LES AIGÜES RESIDUALS

1.1 Prevenir la contaminació de l'aqüífer i els seus efectes sobre la població

1.1.3 Controlar l'ús de les aigües subterrànies destinades al consum humà

Subacció	Termini	Prioritat	Grau Implantació Subacció	ACTUACIÓ	Agent	Cost Ajuntament (€)	Cost Altres Adm. (€)	Estat
1.1.3a Connectar la xarxa municipal d'aigua potable amb els corresponents hidrants a la urbanització Can Quirze per evitar l'actual consum d'aigua subterrània que subministra aquesta urbanització amb elevats continguts de nitrats	Curt	! Prioritària	<u>2004</u>					
				Iniciada		-	-	
			<u>2005</u>					
			Finalitzant	Es comença a instal·lar la xarxa d'aigua potable a la urbanització Can Quirze.	AMSA	80.425,00	-	Iniciat
				Urbanització de Can Quirze que contempla la connexió a la xarxa municipal d'aigua potable	PUMSA	161.902,60	-	Iniciat

TAULA RESUM D'ACTUACIONS

1. AMPLIAR L'AUTOABASTAMENT EN L'ÚS DELS RECURSOS HÍDRICS I MILLORAR EL SANEJAMENT DE LES AIGÜES RESIDUALS

1.2 Minimitzar els impactes de les aigües residuals que poden afectar l'aquífer i el medi marí

1.2.1 Posar en funcionament la depuradora d'aigües residuals i millorar el sistema de sanejament

Subacció	Termini	Prioritat	Grau Implantació Subacció	ACTUACIÓ	Agent	Cost Ajuntament (€)	Cost Altres Adm. (€)	Estat
1.2.1a Realitzar el seguiment de la fase de construcció de la nova EDAR amb sistema de tractament biològic, així com la posada en funcionament	Curt	! Prioritària	<u>2004</u>					
			Acabada			-	-	
			<u>2005</u>					
			Acabada			-	-	
1.2.1b Controlar els abocaments d'aigües residuals industrials amb l'aplicació de l'ordenança reguladora dels abocaments i la resta de normativa vigent	Curt	! Prioritària	<u>2004</u>					
			Acabada	Es sol·licita el permís d'abocament com a Ciutat Sostenible condició de la llicència		-	-	Continu
				Vigilància durant el servei. Detecció d'incidències durant la ronda o per previ avís.	Policia Local	-	-	Continu
				Es fa el control dels abocaments d'aigües residuals industrials per contracta amb el CCM	AMSA	-	-	Continu
			<u>2005</u>					
			Acabada	Vigilància durant el servei. Detecció d'incidències durant la ronda o per previ avís.	Policia Local	-	-	Continu
	Es fa el control dels abocaments d'aigües residuals industrials per contracte amb el Consell Comarcal del	AMSA	-	-	Continu			

TAULA RESUM D'ACTUACIONS

1. AMPLIAR L'AUTOABASTAMENT EN L'ÚS DELS RECURSOS HÍDRICS I MILLORAR EL SANEJAMENT DE LES AIGÜES RESIDUALS

1.2 Minimitzar els impactes de les aigües residuals que poden afectar l'aquífer i el medi marí

1.2.1 Posar en funcionament la depuradora d'aigües residuals i millorar el sistema de sanejament

Subacció	Termini	Prioritat	Grau Implantació Subacció	ACTUACIÓ	Agent	Cost Ajuntament (€)	Cost Altres Adm. (€)	Estat
				Maresme. Les anàlisis i els valors límits estan tipificades a l'ordenança del reguladora d'abocaments d'aigües residuals.				
1.2.1c Realitzar el control de l'explotació de l'EDAR	Curt	! Prioritària	2004	Acabada	Es fa el control analític de l'explotació de AMSA l'EDAR per contracta amb SIMMAR	-	-	Continu
				2005				
			Acabada	Es fa el control analític de l'explotació de AMSA l'EDAR per contracte amb SIMMAR. L'anàlisi realitzada la sol·licita SIMMAR, tant de les cubes que aboquen a depuradora com a l'entrada i la sortida pròpiament.		-	-	Continu

TAULA RESUM D'ACTUACIONS

1. AMPLIAR L'AUTOABASTAMENT EN L'ÚS DELS RECURSOS HÍDRICS I MILLORAR EL SANEJAMENT DE LES AIGÜES RESIDUALS

1.2 Minimitzar els impactes de les aigües residuals que poden afectar l'aqüífer i el medi marí

1.2.2 Impulsar la connexió de les urbanitzacions Santa Maria de Cirera, Can Quirze i Can Marquès a la xarxa de clavegueram

Subacció	Termini	Prioritat	Grau Implantació Subacció	ACTUACIÓ	Agent	Cost Ajuntament (€)	Cost Altres Adm. (€)	Estat
1.2.2a Fomentar la construcció de xarxa de clavegueram a la urbanització Santa Maria de Cirera i la connexió d'aquesta urbanització juntament amb les de Can Quirze i Can Marquès al sistema de sanejament de Mataró	Curt	-	<u>2004</u>	Finalitzant Seguint i tramitació de l'aprovació definitiva per part de la Comissió d'Urbanisme del pla parcial del sector urbanitzable de can Quirze que conté el projecte bàsic d'urbanització on es planteja la connexió del clavegueram de la urbanització a la xarxa general.	Urbanisme	-	-	Acabat
				Seguint i tramitació de l'aprovació inicial i definitiva del projecte d'urbanització complementari de la UA-72 can Quirze on es planteja la connexió del clavegueram de la urbanització a la xarxa general.	Urbanisme	-	-	Acabat
				Seguint i tramitació de l'aprovació definitiva del projecte d'urbanització del Pla parcial de can Serra, que inclou el projecte de xarxa de clavegueram connectada a la xarxa principal. El projecte possibilitarà la futura connexió del clavegueram de l'urbanització Santa Maria de Cirera a la xarxa principal.	Urbanisme	-	-	Acabat
				Redacció del document pel seguiment i tramitació de l'aprovació inicial i provisional del pla del sector urbanitzable de Can Quirze que conté el projecte bàsic d'urbanització on es planteja la connexió del clavegueram de	PUMSA	29.700,00	-	Acabat

TAULA RESUM D'ACTUACIONS

1. AMPLIAR L'AUTOABASTAMENT EN L'ÚS DELS RECURSOS HÍDRICS I MILLORAR EL SANEJAMENT DE LES AIGÜES RESIDUALS

1.2 Minimitzar els impactes de les aigües residuals que poden afectar l'aquífer i el medi marí

1.2.2 Impulsar la connexió de les urbanitzacions Santa Maria de Cirera, Can Quirze i Can Marquès a la xarxa de clavegueram

Subacció	Termini	Prioritat	Grau Implantació Subacció	ACTUACIÓ	Agent	Cost Ajuntament (€)	Cost Altres Adm. (€)	Estat
				la urbanització a la xarxa general.				
			<u>2005</u>					
			Finalitzant	S'està redactant el Projecte per a la construcció de la xarxa de clavegueram a la urbanització de Sta. Maria de Cirera.	AMSA	-	-	
				S'està executant la construcció de la xarxa de clavegueram de la urbanització Can Quirze.	AMSA	-	-	Iniciat
				Execució de la construcció de la xarxa de clavegueram a la urbanització de Can Quirze	PUMSA	909.656,00	-	Iniciat

TAULA RESUM D'ACTUACIONS

1. AMPLIAR L'AUTOABASTAMENT EN L'ÚS DELS RECURSOS HÍDRICS I MILLORAR EL SANEJAMENT DE LES AIGÜES RESIDUALS

1.2 Minimitzar els impactes de les aigües residuals que poden afectar l'aqüífer i el medi marí

1.2.3 Reduir els impactes que provoca sobre les platges l'abocament d'aigües residuals dels sobreexidors de la xarxa de clavegueram

Subacció	Termini	Prioritat	Grau Implantació Subacció	ACTUACIÓ	Agent	Cost Ajuntament (€)	Cost Altres Adm. (€)	Estat
1.2.3a Unificar diferents sobreexidors tal com preveu el projecte d'urbanització del passeig marítim, de manera que hi hagi menys punts d'abocament al mar i es faciliti el seu control i neteja	Mitjà	-	<u>2004</u>					
			Acabada			-	-	
			<u>2005</u>					
			Acabada			-	-	
1.2.3b Estudiar la possibilitat de prolongar els sobreexidors de la platja analitzant les diferents alternatives tècniques	Llarg	-	<u>2004</u>					
			Acabada			-	-	
			<u>2005</u>					
			Acabada			-	-	
1.2.3c Definir i executar un protocol d'actuació que permeti aplicar la neteja ràpida de les platges després dels abocaments dels sobreexidors eliminant la barrera de sorra del final de la rasa de sortida al mar de les aigües residuals i eliminant zones d'aigua embassada (veure figura 1)	Curt	-	<u>2004</u>					
			Finalitzant	Neteja de taques degudes als desbordaments	Serveis Municipals	-	-	Continu
			<u>2005</u>					
			Finalitzant	Neteja de les taques a la sorra de la platja degudes als desbordaments dels sobreexidors	Serveis Municipals	-	-	Continu
				Cada vegada que plou es porta a terme	AMSA	-	-	Continu

TAULA RESUM D'ACTUACIONS

1. AMPLIAR L'AUTOABASTAMENT EN L'ÚS DELS RECURSOS HÍDRICS I MILLORAR EL SANEJAMENT DE LES AIGÜES RESIDUALS

1.2 Minimitzar els impactes de les aigües residuals que poden afectar l'aquífer i el medi marí

1.2.3 Reduir els impactes que provoca sobre les platges l'abocament d'aigües residuals dels sobreexidors de la xarxa de clavegueram

Subacció	Termini	Prioritat	Grau Implantació Subacció	ACTUACIÓ	Agent	Cost Ajuntament (€)	Cost Altres Adm. (€)	Estat
				el protocol de neteja dels abocaments dels sobreexidors de la platja. L'eliminació de la barrera de la sorra es fa tenint en compte les condicions atmosfèriques i sobretot de l'estat del mar				

TAULA RESUM D'ACTUACIONS

1. AMPLIAR L'AUTOABASTAMENT EN L'ÚS DELS RECURSOS HÍDRICS I MILLORAR EL SANEJAMENT DE LES AIGÜES RESIDUALS

1.3 Promoure la reutilització de les aigües residuals i depurades de l'EDAR destinant-les al reg de les zones agrícoles de Mataró i Cabrera amb l'objectiu de fomentar la recàrrega de l'aquífer

1.3.1 Minimitzar el contingut en sals de les aigües residuals per facilitar la possibilitat de ser reutilitzades per al reg agrícola

Subacció	Termini	Prioritat	Grau Implantació Subacció	ACTUACIÓ	Agent	Cost Ajuntament (€)	Cost Altres Adm. (€)	Estat	
1.3.1a Comprovar si es produeix infiltració d'aigua salina a la xarxa de col·lectors, i, en cas afirmatiu, prendre les mesures correctores de manteniment adequades	Curt	! Prioritària	<u>2004</u>	Iniciada		-	-		
			<u>2005</u>	Acabada	No hi ha problemes d'intrusió salina a Mataró de forma habitual. Només es produeixen puntualment durant algunes operacions de manteniment	Ciutat Sostenible	-	-	Acabat
1.3.1b Controlar a través de les ordenances municipals reguladores dels abocaments a la xarxa de clavegueram els abocaments d'aigües residuals de les indústries que presentin un elevat contingut en sals	Curt	! Prioritària	<u>2004</u>	Acabada	Es sol·licita permís d'abocament i es passen al Consell Comarcal denúncies o inspeccions sobre abocaments	Ciutat Sostenible	-	-	Continu
					Vigilància durant el servei.	Policia Local	-	-	Continu
					Es controlen els abocaments d'aigües residuals amb alt contingut de sals per contracta amb el CCM	AMSA	-	-	Continu
			<u>2005</u>	Acabada	Vigilància durant el servei	Policia Local	-	-	Continu
					Es controlen els abocaments d'aigües residuals de les indústries a la xarxa de	AMSA	-	-	Continu

TAULA RESUM D'ACTUACIONS

1. AMPLIAR L'AUTOABASTAMENT EN L'ÚS DELS RECURSOS HÍDRICS I MILLORAR EL SANEJAMENT DE LES AIGÜES RESIDUALS

1.3 Promoure la reutilització de les aigües residuals i depurades de l'EDAR destinant-les al reg de les zones agrícoles de Mataró i Cabrera amb l'objectiu de fomentar la recàrrega de l'aquífer

1.3.1 Minimitzar el contingut en sals de les aigües residuals per facilitar la possibilitat de ser reutilitzades per al reg agrícola

Subacció	Termini	Prioritat	Grau Implantació Subacció	ACTUACIÓ	Agent	Cost Ajuntament (€)	Cost Altres Adm. (€)	Estat
				clavegueram per contracte amb el Consell Comarcal del Maresme, i aquest sanciona a les empreses que sobrepassen els límits estipulats per la reglamentació. Els paràmetres de l'anàlisi els fixa el CCM.				

TAULA RESUM D'ACTUACIONS

1. AMPLIAR L'AUTOABASTAMENT EN L'ÚS DELS RECURSOS HÍDRICS I MILLORAR EL SANEJAMENT DE LES AIGÜES RESIDUALS

1.3 Promoure la reutilització de les aigües residuals i depurades de l'EDAR destinant-les al reg de les zones agrícoles de Mataró i Cabrera amb l'objectiu de fomentar la recàrrega de l'aqüífer

1.3.2 Impulsar la reutilització de l'aigua residual depurada per a reg a través de la Comunitat d'Usuaris de la Conca de la Riera d'Argentona

Subacció	Termini	Prioritat	Grau Implantació Subacció	ACTUACIÓ	Agent	Cost Ajuntament (€)	Cost Altres Adm. (€)	Estat		
1.3.2a Contemplar la possibilitat d'ampliació a tractament terciari (elaboració del projecte, reserva de sòl, etc.) de la nova EDAR en fase de construcció, promocionar l'activitat de la Comunitat d'Usuaris de la Conca de la Riera d'Argentona i realitzar estudis que determinin la viabilitat tècnica i econòmica de les infraestructures necessàries per poder reutilitzar l'aigua de l'EDAR a les zones agrícoles de Cabrera i Mataró	Curt	! Prioritària	<u>2004</u>	Finalitzant	Sol·licitar informació sobre la iniciativa pilot de la reutilització de l'aigua de l'EDAR a la zona agrícola de Cabrera	Ciutat Sostenible	-	- Acabat		
			<u>2005</u>	Finalitzant	Sol·licitar informació al Consell Comarcal del Maresme sobre iniciatives per la reutilització de l'aigua de l'EDAR	Ciutat Sostenible	-	- Acabat		

TAULA RESUM D'ACTUACIONS

1. AMPLIAR L'AUTOABASTAMENT EN L'ÚS DELS RECURSOS HÍDRICS I MILLORAR EL SANEJAMENT DE LES AIGÜES RESIDUALS

1.3 Promoure la reutilització de les aigües residuals i depurades de l'EDAR destinant-les al reg de les zones agrícoles de Mataró i Cabrera amb l'objectiu de fomentar la recàrrega de l'aquífer

1.3.3 Analitzar la viabilitat de la recarrega de l'aquífer de la riera d'Argentona en cas que existissin excedents d'aigua de l'EDAR

Subacció	Termini	Prioritat	Grau Implantació Subacció	ACTUACIÓ	Agent	Cost Ajuntament (€)	Cost Altres Adm. (€)	Estat
1.3.3a Fomentar la realització d'un estudi que determini la conveniència de poder realitzar recàrregues de l'aquífer de la riera d'Argentona amb excedents d'aigua depurada de l'EDAR	Curt	-	<u>2004</u>					
			Acabada			-	-	
			<u>2005</u>					
			Acabada			-	-	

TAULA RESUM D'ACTUACIONS

1. AMPLIAR L'AUTOABASTAMENT EN L'ÚS DELS RECURSOS HÍDRICS I MILLORAR EL SANEJAMENT DE LES AIGÜES RESIDUALS

1.4 Fomentar l'estalvi d'aigua i el control dels consums

1.4.1 Minimitzar el consum d'aigua d'ús domèstic

Subacció	Termini	Prioritat	Grau Implantació Subacció	ACTUACIÓ	Agent	Cost Ajuntament (€)	Cost Altres Adm. (€)	Estat
1.4.1a Seguir impulsant la línia ja iniciada per la companyia Aigües de Mataró S.A. per minimitzar els consums d'aigua d'ús domèstic	Curt	-	<u>2004</u>					
			Finalitzant	Disseny i execució de treballs preliminars per una campanya de sensibilització ciutadana sobre la nova cultura de l'aigua	Ciutat Sostenible	10.000,00	-	Iniciat
				Es segueix adaptant la tarifa d'aigua, modificant-ne l'estructura tarifària, en el sentit de disminuir el límit del segon bloc, per tal de minimitzar els consums d'aigua d'ús domèstic.	AMSA	-	-	Continu
			<u>2005</u>					
			Finalitzant	Col·laboració en el disseny i seguiment de la campanya "Mataró Estalvia Aigua". Gestió d'un Pla d'Ocupació de 8 educadores ambientals per treballar en el porta a porta	Ciutat Sostenible	31.760,00	-	Acabat
				Adaptació de l'estructura de la tarifa d'aigua a tres blocs que augmenta el cost de l'aigua amb el consum (fins a 18 m3, de 18 a 36 m3 i de 36 endavant), i igual la tarifació de clavegueram, que també augmenta el cost en els tres blocs, per tal de minimitzar els consums d'aigua d'ús domèstic. En habitatges amb més de 4 persones, s'amplia el segon bloc.	AMSA	-	-	Continu

TAULA RESUM D'ACTUACIONS

1. AMPLIAR L'AUTOABASTAMENT EN L'ÚS DELS RECURSOS HÍDRICS I MILLORAR EL SANEJAMENT DE LES AIGÜES RESIDUALS

1.4 Fomentar l'estalvi d'aigua i el control dels consums

1.4.1 Minimitzar el consum d'aigua d'ús domèstic

Subacció	Termini	Prioritat	Grau Implantació Subacció	ACTUACIÓ	Agent	Cost Ajuntament (€)	Cost Altres Adm. (€)	Estat
				S'impulsa la línia de minimitzar els consums d'aigua d'ús domèstic mitjançant la campanya dirigida a la població: Mataró Estalvia Aigua, que a més d'informació dóna equips de minimització de consum.	AMSA	76.629,00	-	Acabat
				Edició de tríptics informatius, patrocini de l'Agenda 21 i col·laboració amb el Consell Comarcal en la gestió de la sequera 2005.	AMSA	11.124,00	-	Acabat

TAULA RESUM D'ACTUACIONS

1. AMPLIAR L'AUTOABASTAMENT EN L'ÚS DELS RECURSOS HÍDRICS I MILLORAR EL SANEJAMENT DE LES AIGÜES RESIDUALS

1.4 Fomentar l'estalvi d'aigua i el control dels consums

1.4.2 Fomentar el control i la reducció dels consums d'aigua de les activitats

Subacció	Termini	Prioritat	Grau Implantació Subacció	ACTUACIÓ	Agent	Cost Ajuntament (€)	Cost Altres Adm. (€)	Estat	
1.4.2a Considerar les mesures d'estalvi d'aigua com un element prioritari en el projecte de noves instal·lacions i evitar la implantació d'activitats que aportin risc de sobreexplotació de l'aquífer	Curt	-	<u>2004</u>	Iniciada	Subvenció de la taxa d'activitats a les empreses que han instal·lat mesures d'estalvi d'aigua. Aquest any ningú no ho ha sol·licitat.	Ciutat Sostenible	-	-	Continu
					Reunions amb els clubs usuaris de les instal·lacions per fomentar i controlar l'estalvi d'aigua a les instal·lacions esportives. A partir d'aquestes reunions s'ha vist la necessitat de canviar alguns polsadors, regulació d'algunes calderes, i solucionar algunes avaries. Aquestes actuacions van incloses dins el manteniment de les instal·lacions	PME	-	-	Continu
			<u>2005</u>	Iniciada	Subvenció de la taxa d'activitats a les empreses que han instal·lat mesures d'estalvi d'aigua. Aquest any ningú no ho ha sol·licitat.	Ciutat Sostenible	-	-	Continu
					S'ha treballat amb un grup de treball per a la redacció de l'ordenança tipus municipal sobre aigua	Ciutat Sostenible	-	-	Acabat
				Informació, dins de les activitats de suport a la creació d'empreses, de les bonificacions de les taxes municipals en els projectes que implantin mesures	IMPEM	-	-	Continu	

TAULA RESUM D'ACTUACIONS

1. AMPLIAR L'AUTOABASTAMENT EN L'ÚS DELS RECURSOS HÍDRICS I MILLORAR EL SANEJAMENT DE LES AIGÜES RESIDUALS

1.4 Fomentar l'estalvi d'aigua i el control dels consums

1.4.2 Fomentar el control i la reducció dels consums d'aigua de les activitats

Subacció	Termini	Prioritat	Grau Implantació Subacció	ACTUACIÓ	Agent	Cost Ajuntament (€)	Cost Altres Adm. (€)	Estat
				d'estalvi i eficiència en l'ús de l'aigua				
				Reunions amb els clubs usuaris de les instal·lacions per fomentar i controlar l'estalvi d'aigua a les instal·lacions esportives. A partir d'aquestes reunions s'ha vist la necessitat de canviar alguns polsadors, regulació d'algunes calderes, i solucionar algunes avaries. Aquestes actuacions van incloses dins el manteniment de les instal·lacions. S'han establert reduccions en els recs dels camps de futbol, hoquei i estadi i reduccions en el temps de dutxa dels equips.	PME	-	-	Continu
1.4.2b Fomentar la realització d'un Pla d'Ordenació d'extraccions de l'aqüífer de la riera d'Argentona, dins el marc d'aqüífer protegit (Decret 328/88)	Curt	-	<u>2004</u>	Pendent		-	-	
			<u>2005</u>	Pendent		-	-	
1.4.2c Fomentar la recollida d'aigües pluvials en els hivernacles per poder-la utilitzar pel reg	Curt	-	<u>2004</u>	Iniciada		-	-	
			<u>2005</u>					

TAULA RESUM D'ACTUACIONS

1. AMPLIAR L'AUTOABASTAMENT EN L'ÚS DELS RECURSOS HÍDRICS I MILLORAR EL SANEJAMENT DE LES AIGÜES RESIDUALS

1.4 Fomentar l'estalvi d'aigua i el control dels consums

1.4.2 Fomentar el control i la reducció dels consums d'aigua de les activitats

Subacció	Termini	Prioritat	Grau Implantació Subacció	ACTUACIÓ	Agent	Cost Ajuntament (€)	Cost Altres Adm. (€)	Estat
			Iniciada			-	-	

TAULA RESUM D'ACTUACIONS

2. PREVENIR LA PÈRDUA DE QUALITAT DE L'AIRE

2.1 Reduir les emissions de contaminants dels sectors més problemàtics

2.1.1 Minimitzar l'aportació d'òxids de nitrogen i de compostos orgànics volàtils generats per la circulació de vehicles

Subacció	Termini	Prioritat	Grau Implantació Subacció	ACTUACIÓ	Agent	Cost Ajuntament (€)	Cost Altres Adm. (€)	Estat
2.1.1a Aplicar les mesures de pacificació del trànsit al nucli urbà (propostes 6.1.3 ,6.2.1, 6.2.2, 6.2.3 i 6.2.4)		! Prioritària	<u>2004</u>					
			Duplicada			-	-	
			<u>2005</u>					
			Duplicada			-	-	
2.1.1b Aplicar control de les emissions de vehicles (proposta 6.1.2)		! Prioritària	<u>2004</u>					
			Duplicada			-	-	
			<u>2005</u>					
			Duplicada			-	-	
2.1.1c Realitzar campanyes de millora d'hàbits de conducció al nucli urbà per eradicar comportaments que fan augmentar les emissions de contaminants i els sorolls	Curt	! Prioritària	<u>2004</u>					
			Finalitzant	Campanyes de sorolls i emissions de gasos (veure subaccions 6.1.1a i 6.1.2a)	Policia Local	-	-	Continu
			<u>2005</u>					
			Finalitzant	Campanyes de sorolls i emissions de gasos (veure subaccions 6.1.1a i 6.1.2a)	Policia Local	-	-	Continu

TAULA RESUM D'ACTUACIONS

2. PREVENIR LA PÈRDUA DE QUALITAT DE L'AIRE

2.1 Reduir les emissions de contaminants dels sectors més problemàtics

2.1.2 Promoure l'aplicació de sistemes de depuració de gasos emesos per la incineradora de residus sòlids

Subacció	Termini	Prioritat	Grau Implantació Subacció	ACTUACIÓ	Agent	Cost Ajuntament (€)	Cost Altres Adm. (€)	Estat
2.1.2a L'aplicació de futures normes d'emissió de contaminants previstes per la UE ha de contemplar la implementació de sistemes de depuració addicionals dels fums de la incineradora per eliminar òxids de nitrogen i dioxines, amb sistemes de reducció catalítica. Cal preveure la incidència econòmica d'aquestes ampliacions així com la disponibilitat d'espai per ubicar-les (veure proposta 4.2.2)	Curt	! Prioritària	<u>2004</u>	Acabada	S'han portat a terme les obres per l'adequació de la instal·lació a la Directiva 2000/76/CE. A finals de 2004 la instal·lació ja compleix amb la normativa.	CTRSUM	- 4.401.920,00	Acabat
			<u>2005</u>	Acabada				

TAULA RESUM D'ACTUACIONS

2. PREVENIR LA PÈRDUA DE QUALITAT DE L'AIRE

2.1 Reduir les emissions de contaminants dels sectors més problemàtics

2.1.3 Promoure la reducció dels consums de combustibles dins l'àmbit industrial

Subacció	Termini	Prioritat	Grau Implantació Subacció	ACTUACIÓ	Agent	Cost Ajuntament (€)	Cost Altres Adm. (€)	Estat
2.1.3a Informar a les empreses més consumidores de combustible sobre la necessitat de reduir les emissions de contaminants atmosfèrics i en especial d'òxids de nitrogen i compostos volàtils indicant la seva incidència en la producció d'ozó i promoure el seu acolliment als Plans de Descontaminació Gradual	Curt	-	<u>2004</u>					
				Iniciada		-	-	
			<u>2005</u>					
				Iniciada		-	-	
2.1.3b Promoure la realització d'auditories energètiques a les empreses amb elevats consums (veure proposta 3.2.1a)		-	<u>2004</u>					
				Duplicada		-	-	
			<u>2005</u>					
				Duplicada		-	-	

TAULA RESUM D'ACTUACIONS

2. PREVENIR LA PÈRDUA DE QUALITAT DE L'AIRE

2.1 Reduir les emissions de contaminants dels sectors més problemàtics

2.1.4 Minimitzar els riscos de salut comunitària millorant el control dels sistemes de sanejament ambiental

Subacció	Termini	Prioritat	Grau Implantació Subacció	ACTUACIÓ	Agent	Cost Ajuntament (€)	Cost Altres Adm. (€)	Estat
2.1.4a Revisar els protocols, els sistemes d'inspecció i control i la gestió en l'àmbit de la salut pública i de les llicències d'activitats	Mitjà	! Prioritària	<u>2004</u>	Finalitzant Revisió de processos dins el compromís de millora continua de la Carta de Serveis	Ciutat Sostenible	-	-	Continu
			<u>2005</u>	Finalitzant Revisió de processos dins el compromís de millora continua de la Carta de Serveis	Ciutat Sostenible	-	-	Continu
				S'ha revisat el protocol d'Inspecció de Salut Ambiental	Salut Pública	-	-	Acabat
2.1.4b Informar a les empreses i als redactors de projectes dels riscos per la salut comunitària, de les obligacions sobre manteniments i controls a les que estan subjectes les instal·lacions d'alt risc que afecten l'ambient exterior dels edificis susceptibles de convertir-se en focus per la propagació de la legionel·losi i de la conveniència de buscar sistemes alternatius	Mitjà	! Prioritària	<u>2004</u>	Finalitzant Informació prèvia i durant la tramitació de la llicència a les empreses amb instal·lacions amb alt risc de legionel·losi	Ciutat Sostenible	-	-	Continu
				Tramesa de 4150 cartes (mailing) informatives sobre la normativa de la legionel·losi a tots els establiments susceptibles de tenir torres de refrigeració o condensadors evaporatius...	Salut Pública	898,30	-	Acabat
			<u>2005</u>	Finalitzant Informació prèvia i durant la tramitació de la llicència a les empreses amb instal·lacions amb alt risc de legionel·losi	Ciutat Sostenible	-	-	Continu

TAULA RESUM D'ACTUACIONS

2. PREVENIR LA PÈRDUA DE QUALITAT DE L'AIRE

2.1 Reduir les emissions de contaminants dels sectors més problemàtics

2.1.4 Minimitzar els riscos de salut comunitària millorant el control dels sistemes de sanejament ambiental

Subacció	Termini	Prioritat	Grau Implantació Subacció	ACTUACIÓ	Agent	Cost Ajuntament (€)	Cost Altres Adm. (€)	Estat
2.1.4c Controlar les instal·lacions i els sistemes d'autocontrol i manteniment de les instal·lacions que puguin tenir un risc associat a l'aparició de casos de legionel·losi, en el marc que estableixi la normativa vigent	Mitjà	! Prioritària	<u>2004</u>					
			Finalitzant	Execució dels treballs pel tractament de la legionel·la en els recs de les zones verdes de la ciutat	Manteniment	17.600,58	-	Acabat
				Execució de les inspeccions i pressa de mostres del 100% de les instal·lacions de risc per legionel·la.(12 torres i 9 analítiques).	Salut Pública	2.355,84	-	Acabat
			<u>2005</u>					
			Finalitzant	Execució dels treballs pel tractament de la legionel·la en els recs de les zones verdes de la ciutat	Manteniment	15.678,18	-	Acabat
				Execució dels treballs pel tractament de la legionel·la de l'ACS dels edificis municipals	Manteniment	21.309,20	-	Acabat
				Execució dels treballs pel tractament de la legionel·la dels aires condicionats dels edificis municipals	Manteniment	10.126,80	-	Acabat
				Execució de les inspeccions i pressa de mostres del 100% de les instal·lacions de risc per legionel·la.(12 torres i 6 analítiques).	Salut Pública	3.460,00	-	Acabat

TAULA RESUM D'ACTUACIONS

3. INCENTIVAR L'ESTALVI ENERGÈTIC I L'ÚS D'ENERGIES RENOVABLES

3.1 Optimitzar el consum d'energia de l'administració municipal

3.1.1 Elaborar un Pla de gestió de l'enllumenat públic

Subacció	Termini	Prioritat	Grau Implantació Subacció	ACTUACIÓ	Agent	Cost Ajuntament (€)	Cost Altres Adm. (€)	Estat
3.1.1a Resoldre les deficiències que presenten les escomeses que no estan d'acord amb la normativa d'instal·lacions elèctriques per poder optimitzar la tarifa de contractació amb les companyies subministradores	Curt	! Prioritària	<u>2004</u>	Finalitzant Execució de la reforma de l'enllumenat del quadre MH: C/ Antoni Gaudí, C/ St. Daniel, C/ Creu de'n Fins, C/ St. Miquel, C/ Joan Maragall, C/ St. Jordi, C/ ferrer i Dalmau, C/ Calasanç Marques	Manteniment	71.393,00	-	Acabat
			Execució de la reforma de l'enllumenat de l'Avda. Puig i Cadafalch entre Pompeu Fabra i Gatassa	Manteniment	114.790,10	-	Acabat	
			Redacció del projecte de reforma del quadre OG	Manteniment	2.300,00	-	Acabat	
			Redacció del projecte de reforma del quadre F	Manteniment	2.300,00	-	Acabat	
			Redacció del projecte de reforma del quadre B	Manteniment	2.552,00	-	Acabat	
			redacció del projecte de reforma del quadre MK	Manteniment	2.000,00	-	Acabat	
			Redacció del projecte del quadre H	Manteniment	1.392,00	-	Acabat	
			Redacció del projecte de reforma de l'enllumenat del quadre E	Manteniment	3.480,00	-	Acabat	
			Redacció del projecte de reforma de l'enllumenat del quadre G	Manteniment	2.900,00	-	Acabat	

TAULA RESUM D'ACTUACIONS

3. INCENTIVAR L'ESTALVI ENERGÈTIC I L'ÚS D'ENERGIES RENOVABLES

3.1 Optimitzar el consum d'energia de l'administració municipal

3.1.1 Elaborar un Pla de gestió de l'enllumenat públic

Subacció	Termini	Prioritat	Grau Implantació Subacció	ACTUACIÓ	Agent	Cost Ajuntament (€)	Cost Altres Adm. (€)	Estat
				Execució de la reforma de l'enllumenat del quadre OC	Manteniment	82.804,65	-	Acabat
				execució de la reforma de l'enllumenat del quadre OG	Manteniment	85.797,00	-	Acabat
				execució de la reforma de l'enllumenat del quadre OK	Manteniment	76.998,00	-	Acabat
				Execució de la reforma de l'enllumenat del quadre MI	Manteniment	76.127,00	-	Acabat
				Execució de la reforma de l'enllumenat del quadre F	Manteniment	96.669,70	-	Acabat
				Execució de la direcció de les obres de la reforma de l'enllumenat del quadre MH	Manteniment	2.320,00	-	Acabat
				Execució de la direcció de les obres de reforma de l'enllumenat de l'Avda, Puig i Cadafalch, entre Pompeu Fabra i Gatassa	Manteniment	2.958,00	-	Acabat
				Execució de la direcció dels treballs de reforma de l'enllumenat del quadre OC	Manteniment	2.320,00	-	Acabat
				execució de la direcció de les obres de reforma de l'enllumenat del quadre OK	Manteniment	1.947,15	-	Acabat
				execució de la direcció de les obres de reforma de l'enllumenat del quadre MI	Manteniment	2.668,00	-	Acabat
				Execució de la direcció de les obres de reforma de l'enllumenat del quadre F	Manteniment	2.900,00	-	Acabat

TAULA RESUM D'ACTUACIONS

3. INCENTIVAR L'ESTALVI ENERGÈTIC I L'ÚS D'ENERGIES RENOVABLES

3.1 Optimitzar el consum d'energia de l'administració municipal

3.1.1 Elaborar un Pla de gestió de l'enllumenat públic

Subacció	Termini	Prioritat	Grau Implantació Subacció	ACTUACIÓ	Agent	Cost Ajuntament (€)	Cost Altres Adm. (€)	Estat
				Redacció del projecte de reforma del quadre A	Manteniment	1.036,97	-	Acabat
			<u>2005</u>					
			Finalitzant	Execució de la reforma de l'enllumenat del quadre MI, carrers Pla de Bages, M ^a Auxiliadora, Gatassa, Calasanz Marques, Fuensanta, Maravillas, Burriac i Doimenico el Savio	Manteniment	18.454,70	-	Acabat
				Execució de la reforma de l'enllumenat del quadre MK, carrer València	Manteniment	41.832,38	28.000,00	Acabat
				Execució dels treballs de reforma de l'enllumenat del quadre EK, carrers Avda Gatassa i plaça Alcalde Setrra Xifra	Manteniment	-	-	Previst
				Execució dels treballs de reforma de l'enllumenat del quadre OC, carrers Esperança, M. De D. Dels Angels, Umbria, Carles Panyio	Manteniment	23.685,89	-	Acabat
				Execució dels treballs de reforma de l'enllumenat del Parc Central Vell	Manteniment	152.918,80	-	Acabat
				Execució dels treballs de reforma de l'enllumenat del quadre E, carrers St. Cugat i passatges Comptes Mir i Borrell, Jaume II el Just, Ferran II el Catòlic	Manteniment	114.800,00	10.000,00	Acabat
				Execució dels treballs de reforma de l'enllumenat del quadre F, Carrers Ciutat Freta i passatges Comptes Mir i Borrell,	Manteniment	88.145,94	8.000,00	Acabat

TAULA RESUM D'ACTUACIONS

3. INCENTIVAR L'ESTALVI ENERGÈTIC I L'ÚS D'ENERGIES RENOVABLES

3.1 Optimitzar el consum d'energia de l'administració municipal

3.1.1 Elaborar un Pla de gestió de l'enllumenat públic

Subacció	Termini	Prioritat	Grau Implantació Subacció	ACTUACIÓ	Agent	Cost Ajuntament (€)	Cost Altres Adm. (€)	Estat
				Jaume II el Just i Ferran II el Catòlic				
				Execució dels treballs de reforma de l'enllumenat del quadre G, Carrer Alaerona i Passates Comptes Mir i Borrell, Jaume II el Jusi i Ferran II el Catòlic	Manteniment	-	-	Previst
				Execució de la reforma de l'enllumenat del quadre C, carrers St. Valenti, Avda. Roma, Llauder, Pasadena Pepetra Moreu	Manteniment	-	-	Previst
				Direcció de les obres de reforma del quadre MK	Manteniment	1.662,13	-	Acabat
				Direcció de les obres de reforma de l'enllumenat del Parc Central Vell	Manteniment	4.796,86	-	Acabat
				Direcció de les obres de reforma del quadre E	Manteniment	1.124,85	-	Acabat
3.1.1b Continuar la substitució de les làmpades de vapor de mercuri per altres de vapor de sodi més eficients	Curt	! Prioritària	2004					
			Finalitzant	Redacció i aprovació de projectes de reurbanització incorporant làmpades de VSAP en substitució de les de mercuri. Carrers i places executats: c. St. Francesc d'Assís; c. de la Palma.	Obres	5.120,00	-	Acabat
				Redacció i aprovació de projectes de reurbanització incorporant làmpades de VSAP en substitució de les de mercuri. Carrers i Places en execució: Carrer del	Obres	-	-	Iniciat

TAULA RESUM D'ACTUACIONS

3. INCENTIVAR L'ESTALVI ENERGÈTIC I L'ÚS D'ENERGIES RENOVABLES

3.1 Optimitzar el consum d'energia de l'administració municipal

3.1.1 Elaborar un Pla de gestió de l'enllumenat públic

Subacció	Termini	Prioritat	Grau Implantació Subacció	ACTUACIÓ	Agent	Cost Ajuntament (€)	Cost Altres Adm. (€)	Estat
				Cós. Carrer Sant Pau. Entorns Centre Cívic Pla d'en Boet.				
				En l'execució de les reformes de l'enllumenat recollides a les actuacions de la subacció 3.1.1a s'han anat substituint les làmpades de vapor de mercuri per sodi	Manteniment	-	-	Acabat
				Execució dels treballs de substitució de làmpades de vapor de mercuri per sodi als carrers: Alemanya, Blanes, Suècia, La Iluna, Parc de la Llàntia	Manteniment	25.883,73	-	Acabat
				2005				
			Finalitzant	Redacció i aprovació de projectes de reurbanització incorporant làmpades de VSAP en substitució de les de mercuri. Carrers i places executats: c. Del Cós, St. Pau, entorns Centre Cívic Pla d'en Boet, c. Concepció	Obres	24.242,00	-	Acabat
				Redacció i aprovació de projectes de reurbanització incorporant làmpades de VSAP en substitució de les de mercuri. Carrers i Places en execució: c. St. Francesc de Paula, Urbanització de la Fornenca, Pça. Beat Salvador, c. D'en Moles	Obres	-	-	Iniciat
				Redacció i aprovació de projectes de reurbanització incorporant làmpades de VSAP en substitució de les de mercuri.	Manteniment	-	-	Iniciat

TAULA RESUM D'ACTUACIONS

3. INCENTIVAR L'ESTALVI ENERGÈTIC I L'ÚS D'ENERGIES RENOVABLES

3.1 Optimitzar el consum d'energia de l'administració municipal

3.1.1 Elaborar un Pla de gestió de l'enllumenat públic

Subacció	Termini	Prioritat	Grau Implantació Subacció	ACTUACIÓ	Agent	Cost Ajuntament (€)	Cost Altres Adm. (€)	Estat
				Carrers i places executats: c. Del Cós, c. St. Pau, Entorns Centre Cívic Pla d'en Boet, c. Concepció.				
				En l'execució de les reformes de l'enllumenat públic recollides a les actuacions de la subacció 3.1.1a s'han anat substituint les làmpades de vapor de mercuri per sodi	Manteniment	-	-	Acabat
				Execució dels treballs de substitució de làmpades de vapor de mercuri per sodi als carrers Roma, St. Cugat, Lluís Companys, Sta. Magdalena, Pizarrop, Lepanto, Enrique Granados, Capmany, Rogervde Llúria, Joan Bosco, Bvies i tuto	Manteniment	-	-	Iniciat
3.1.1c Aplicar la reducció de flux o mitja apagada en aquelles línies en què sigui possible i on actualment no es realitzi	Curt	! Prioritària	2004					
			Finalitzant	Redacció i aprovació de tots els projectes de reurbanització incorporant la reducció de flux en l'enllumenat públic mitjançant reactàncies de doble nivell. Carrers i places executats: c. St. Francesc d'Assís, Zona Verda PERI-01 c. Llauder, Zona Verda El Tabalet ronda President Macià, urbanització dels entorns de l'edifici de Via Pública, cruïlla ctra. De Mata- Ronda Rafael Estrany, c. de La Palma.	Obres	6.035,00	-	Acabat
				Redacció i aprovació de tots els	Obres	-	-	Iniciat

TAULA RESUM D'ACTUACIONS

3. INCENTIVAR L'ESTALVI ENERGÈTIC I L'ÚS D'ENERGIES RENOVABLES

3.1 Optimitzar el consum d'energia de l'administració municipal

3.1.1 Elaborar un Pla de gestió de l'enllumenat públic

Subacció	Termini	Prioritat	Grau Implantació Subacció	ACTUACIÓ	Agent	Cost Ajuntament (€)	Cost Altres Adm. (€)	Estat
				projectes d'urbanització i reurbanització incorporant la reducció de flux en l'enllumenat públic mitjançant reactàncies de doble nivell. Carrers i places en execució: Entorns del Centre Cívic de Pla d'en Boet, Carrer St. Pau, Carrer del Cós i Tram de la Riera (entre St. Josep i Muralla Presó).				
				En l'execució dels treballs de la reforma de l'enllumenat recollits a l'actuació de la subacció 3.1.1a s'han incorporat estabilitzadors, reductors de fluxe i rellotges horaris	Manteniment	-	-	Acabat
				2005				
			Finalitzant	Redacció i aprovació de tots els projectes de reurbanització incorporant la reducció de flux en l'enllumenat públic mitjançant reactàncies de doble nivell. Carrers i places executats: Entorns Centre Cívic Pla d'en Boet, c. St. Pau, c. Del Cós, Tram de la Riera (entre St. Josep i Muralla Presó), c. Concepció.	Obres	5.896,00	-	Acabat
				Redacció i aprovació de tots els projectes d'urbanització i reurbanització incorporant la reducció de flux en l'enllumenat públic mitjançant reactàncies de doble nivell. Carrers i places en execució: c. St. Francesc de Paula, Pça. Beat Salvador, c. D'en Moles, Urbanització la Fornenca.	Obres	-	-	Iniciat

TAULA RESUM D'ACTUACIONS

3. INCENTIVAR L'ESTALVI ENERGÈTIC I L'ÚS D'ENERGIES RENOVABLES

3.1 Optimitzar el consum d'energia de l'administració municipal

3.1.1 Elaborar un Pla de gestió de l'enllumenat públic

Subacció	Termini	Prioritat	Grau Implantació Subacció	ACTUACIÓ	Agent	Cost Ajuntament (€)	Cost Altres Adm. (€)	Estat
				En l'execució dels treballs de la reforma de l'enllumenat recollits a l'actuació de la subacció 3.1.1a s'han incorporat estabilitzadors, reductors de fluxe i rellotges horaris	Manteniment	-	-	Acabat
3.1.1d Establir un mecanisme de revisió anual de la tarifa de cada escomesa per garantir que sigui l'òptima entre les diverses possibilitats existents	Curt	! Prioritària	<u>2004</u>					
			Acabada	Execució del treball corresponen a l'estudi tarifari vigent i proposta d'adequació a les noves tarifes que regiran amb el lliure mercat. Ha estat una millora ofertada en el concurs per l'actual mantenidor de l'enllumenat (Electricitat Boquet).	Manteniment	-	-	Acabat
			<u>2005</u>					
			Acabada	Redacció del projecte corresponen a la execució dels treballs per l'adequació de les tarifes vigents i per la entrada del lliure mercat energètic. Ha estat redactat pel mantenidor de l'enllumenat públic, l'empresa Boquet, com a millora ofertada en el concurs.	Manteniment	-	-	Acabat
3.1.1e Incorporar exigències d'eficiència energètica als plecs de condicions a presentar per les empreses que optin a la concessió de la gestió de l'enllumenat, i informar favorablement aquelles propostes que incloguin millores en l'eficiència energètica de l'enllumenat	Curt	! Prioritària	<u>2004</u>					
			Finalitzant			-	-	
			<u>2005</u>					

TAULA RESUM D'ACTUACIONS

3. INCENTIVAR L'ESTALVI ENERGÈTIC I L'ÚS D'ENERGIES RENOVABLES

3.1 Optimitzar el consum d'energia de l'administració municipal

3.1.1 Elaborar un Pla de gestió de l'enllumenat públic

Subacció	Termini	Prioritat	Grau Implantació Subacció	ACTUACIÓ	Agent	Cost Ajuntament (€)	Cost Altres Adm. (€)	Estat
			Finalitzant			-	-	

TAULA RESUM D'ACTUACIONS

3. INCENTIVAR L'ESTALVI ENERGÈTIC I L'ÚS D'ENERGIES RENOVABLES

3.1 Optimitzar el consum d'energia de l'administració municipal

3.1.2 Aplicar les propostes de les diagnosis energètiques realitzades al municipi

Subacció	Termini	Prioritat	Grau Implantació Subacció	ACTUACIÓ	Agent	Cost Ajuntament (€)	Cost Altres Adm. (€)	Estat
3.1.2a Executar les propostes de les diagnosis ja realitzades a les 18 instal·lacions del Patronat Municipal d'Esports (veure figura 2)	Mitjà	! Prioritària	<u>2004</u>					
			Finalitzant			-	-	
			<u>2005</u>					
			Acabada	Realització d'una auditoria del manteniment de les instal·lacions esportives municipals, que contemplen les diagnosis energètiques	PME	-	-	Acabat

TAULA RESUM D'ACTUACIONS

3. INCENTIVAR L'ESTALVI ENERGÈTIC I L'ÚS D'ENERGIES RENOVABLES

3.1 Optimitzar el consum d'energia de l'administració municipal

3.1.3 Realitzar diagnosi energètiques als edificis públics més emblemàtics o amb més possibilitats d'estalvi

Subacció	Termini	Prioritat	Grau Implantació Subacció	ACTUACIÓ	Agent	Cost Ajuntament (€)	Cost Altres Adm. (€)	Estat
3.1.3a Realitzar diagnosi energètiques a tots els edificis i instal·lacions de gestió municipal i aplicar les millores que s'hi proposin	Mitjà	! Prioritària	<u>2004</u>					
			Iniciada	Realització de diagnosi energètica a l'edifici de l'IMPEM C/ Herrera, 70	IMPEM	-	-	Acabat
				S'ha realitzat un estudi sobre el rendiment del sistema de refrigeració air-cool de la Biblioteca Pompeu Fabra. Aquest estudi afirma que amb aquest sistema la Biblioteca ha tingut un estalvi energètic de 300 €	PMC	-	-	Acabat
				Realització de millores als tres pavellons coberts de Mataró segons deien les diagnosi de l'ECA. Algunes d'aquestes millores han estat: incorporació d'un nou cablejat, millores dels llums d'emergència i millores de les connexions elèctriques	PME	20.000,00	-	Acabat
				<u>2005</u>				
			Iniciada	Realització d'una auditoria del manteniment de les instal·lacions esportives municipals, que contempnen les diagnosi energètiques	PME	50.000,00	50.000,00	Acabat
				En projecte la realització de la diagnosi ambiental de l'empresa.	AMSA	-	-	Previst

TAULA RESUM D'ACTUACIONS

3. INCENTIVAR L'ESTALVI ENERGÈTIC I L'ÚS D'ENERGIES RENOVABLES

3.1 Optimitzar el consum d'energia de l'administració municipal

3.1.4 Incorporar sistemes eficients en el consum d'energia en els edificis municipals com a element exemplificador de cara als ciutadans

Subacció	Termini	Prioritat	Grau Implantació Subacció	ACTUACIÓ	Agent	Cost Ajuntament (€)	Cost Altres Adm. (€)	Estat
3.1.4a Substituir els equips avariats o obsolets per d'altres que siguin més eficients, com per exemple fluorescents de baix consum, balastos electrònics, interruptors d'encesa temporitzada, sistemes de climatització que no utilitzin CFC... de forma que els nous aparells que s'adquireixin siguin sempre més eficients que l'element substituït	Curt	-	<u>2004</u>	Finalitzant Substitució d'equips avariats per altres mes eficients de forma puntual	Manteniment	-	-	Puntual
				L'edifici de l'IMPEM disposa d'il·luminació de baix consum, sensors de connexió i temporització	IMPEM	-	-	Continu
				Substitució progressiva dels equips avariats o obsolets per d'altres que són més eficients, com un aspecte més del manteniment i les petites obres i reparacions que es realitzen en els equipaments que depenen del PMC. Dins del manteniment qualificat com ordinari, enguany no hi ha hagut cap substitució d'equips de gran volum. No obstant, en totes les actuacions de manteniment correctiu o preventiu es segueixen els criteris de millora del rendiment i l'eficiència. Però hi ha equipaments extraordinaris que no admeten aquest tipus de materials més eficients, com per exemple la il·luminació espectacular del Teatre Monumental.	PMC	-	-	Continu
				Es substitueixen equips avariats per altres de baix consum	AMSA	-	-	Continu
			<u>2005</u>					

TAULA RESUM D'ACTUACIONS

3. INCENTIVAR L'ESTALVI ENERGÈTIC I L'ÚS D'ENERGIES RENOVABLES

3.1 Optimitzar el consum d'energia de l'administració municipal

3.1.4 Incorporar sistemes eficients en el consum d'energia en els edificis municipals com a element exemplificador de cara als ciutadans

Subacció	Termini	Prioritat	Grau Implantació Subacció	ACTUACIÓ	Agent	Cost Ajuntament (€)	Cost Altres Adm. (€)	Estat
			Finalitzant	Substitució d'equips avariats per altres més eficients de forma puntual	Manteniment	-	-	Puntual
				L'edifici de l'impem disposa d'il·luminació IMPEM de baix consum, sensors de connexió i temporització		-	-	Continu
				Substitució progressiva dels equips avariats o obsolets per d'altres que són més eficients, com un aspecte més del manteniment i les petites obres i reparacions que es realitzen en els equipaments que depenen del PMC. Dins del manteniment qualificat com ordinari, enguany no hi ha hagut cap substitució d'equips de gran volum. No obstant, en totes les actuacions de manteniment correctiu o preventiu es segueixen els criteris de millora del rendiment i l'eficiència. Però hi ha equipaments extraordinaris que no admeten aquest tipus de materials més eficients, com per exemple la il·luminació espectacular del Teatre Monumental.	PMC	-	-	Continu
				Es fa de forma continuada quan hi ha equips obsolets o avariats. Aquest any s'ha fet el Canvi de la caldera del Camp de Futbol elèctrica per una caldera de gas natural a Can Xalant	PME	6.000,00	-	Acabat
				Es substitueixen equips avariats o	AMSA	-	-	Continu

TAULA RESUM D'ACTUACIONS

3. INCENTIVAR L'ESTALVI ENERGÈTIC I L'ÚS D'ENERGIES RENOVABLES

3.1 Optimitzar el consum d'energia de l'administració municipal

3.1.4 Incorporar sistemes eficients en el consum d'energia en els edificis municipals com a element exemplificador de cara als ciutadans

Subacció	Termini	Prioritat	Grau Implantació Subacció	ACTUACIÓ	Agent	Cost Ajuntament (€)	Cost Altres Adm. (€)	Estat
				obsolets per altres més eficients energèticament quan això és possible.				
				Es substitueixen equips avariats o obsolets per altres més eficients energèticament	Prohabitatge	-	-	Continu
3.1.4b Tenir en compte criteris bioclimàtics en el disseny o remodelació d'edificis públics, com poden ser dobles portes a les entrades per evitar fuites de calor o fred, il·luminació natural o ventilació creuada	Curt	-	2004					
			Finalitzant	Incorporació de doble porta d'accés de nous equipaments i assegurar una bona il·luminació natural. Executats: Nou edifici de Via Pública, Escola Bressol el Tabalet, Complex esportiu "El Sorral".	Obres	-	-	Acabat
				Incorporació de doble porta d'accés de nous equipaments i assegurar una bona il·luminació natural. En execució: Nau Gaudí, Centre Cívic Pla d'en Boet, Centre d'Art can Xalan, Centre d'Art Germans Arenas.	Obres	-	-	Iniciat
				Incorporació de doble porta d'accés de nous equipaments i assegurar una bona il·luminació natural. En projecte: Poliesportiu de Cirera, Nova escola "Anxaneta".	Obres	-	-	Iniciat
				Substitució d'elements per altres més adients de forma puntual	Manteniment	-	-	Puntual
				Incorporats criteris bioclimàtics (doble	Prohabitatge	-	-	Acabat

TAULA RESUM D'ACTUACIONS

3. INCENTIVAR L'ESTALVI ENERGÈTIC I L'ÚS D'ENERGIES RENOVABLES

3.1 Optimitzar el consum d'energia de l'administració municipal

3.1.4 Incorporar sistemes eficients en el consum d'energia en els edificis municipals com a element exemplificador de cara als ciutadans

Subacció	Termini	Prioritat	Grau Implantació Subacció	ACTUACIÓ	Agent	Cost Ajuntament (€)	Cost Altres Adm. (€)	Estat
				vidre, ventilació creuada, instal·lació d'aigua calenta escalfada amb plaques solars) al projecte constructiu de l'edifici d'habitatges de promoció pública de la Baixada de Les Escaletes 3.				
				Incorporar criteris bioclimàtics (doble vidre, ventilació creuada, instal·lació d'aigua calenta escalfada amb plaques solars) a l'obra de l'edifici d'habitatges de promoció pública del c/ València	Prohabitatge	7.486,00	-	Acabat
				Incorporats criteris bioclimàtics (doble vidre, ventilació creuada, instal·lació d'aigua calenta escalfada amb plaques solars) a l'obra de l'edifici d'habitatges de promoció pública del Camí Ral 254	Prohabitatge	-	-	Iniciat
				Incorporats criteris bioclimàtics (doble vidre, ventilació creuada, instal·lació d'aigua calenta escalfada amb plaques solars) a l'obra de l'edifici d'habitatges de promoció pública del carrer Hospital 26-30.	Prohabitatge	2.782,00	-	Acabat
				Incorporats criteris bioclimàtics (doble vidre, ventilació creuada, instal·lació d'aigua calenta escalfada amb plaques solars) a l'obra de l'edifici d'habitatges de promoció pública de la Baixada de Les Escaletes 3.	Prohabitatge	-	-	Iniciat
				Incorporats criteris bioclimàtics (doble	Prohabitatge	-	-	Iniciat

TAULA RESUM D'ACTUACIONS

3. INCENTIVAR L'ESTALVI ENERGÈTIC I L'ÚS D'ENERGIES RENOVABLES

3.1 Optimitzar el consum d'energia de l'administració municipal

3.1.4 Incorporar sistemes eficients en el consum d'energia en els edificis municipals com a element exemplificador de cara als ciutadans

Subacció	Termini	Prioritat	Grau Implantació Subacció	ACTUACIÓ	Agent	Cost Ajuntament (€)	Cost Altres Adm. (€)	Estat
				vidre, ventilació creuada, instal·lació d'aigua calenta escalfada amb plaques solars) a l'obra de l'edifici d'habitatges de promoció pública del carrer d'en Xammar 6.				
				Incorporats criteris bioclimàtics (doble vidre, ventilació creuada, instal·lació d'aigua calenta escalfada amb plaques solars) a l'obra de l'edifici d'habitatges de promoció pública del carrer La Flor cantonada Tiana 2.	Prohabitatge	3.881,00	-	Acabat
				Incorporats criteris bioclimàtics (doble vidre, ventilació creuada, instal·lació d'aigua calenta escalfada amb plaques solars) al projecte constructiu de l'edifici d'habitatges de promoció pública del Carrer Carlemany 6-12.	Prohabitatge	-	-	Iniciat
				Incorporats criteris bioclimàtics (doble vidre, ventilació creuada, instal·lació d'aigua calenta escalfada amb plaques solars) al projecte constructiu de l'edifici d'habitatges de promoció pública del carrer Melendez 15-17.	Prohabitatge	-	-	Iniciat
				Incorporats criteris bioclimàtics (doble vidre, ventilació creuada, instal·lació d'aigua calenta escalfada amb plaques solars) al projecte constructiu de l'edifici d'habitatges de promoció pública del carrer Cristina cantonada Rierot.	Prohabitatge	-	-	Previst

TAULA RESUM D'ACTUACIONS

3. INCENTIVAR L'ESTALVI ENERGÈTIC I L'ÚS D'ENERGIES RENOVABLES

3.1 Optimitzar el consum d'energia de l'administració municipal

3.1.4 Incorporar sistemes eficients en el consum d'energia en els edificis municipals com a element exemplificador de cara als ciutadans

Subacció	Termini	Prioritat	Grau Implantació Subacció	ACTUACIÓ	Agent	Cost Ajuntament (€)	Cost Altres Adm. (€)	Estat
				Incorporats criteris bioclimàtics (doble vidre, ventilació creuada, instal·lació d'aigua calenta escalfada amb plaques solars) al projecte constructiu de l'edifici d'habitatges de promoció pública del carrer Churruca 88-90.	Prohabitatge	-	-	Previst
				Incorporats criteris bioclimàtics (doble vidre, ventilació creuada, instal·lació d'aigua calenta escalfada amb plaques solars) al projecte constructiu de l'edifici d'habitatges de promoció pública del carrer del Carme 54.	Prohabitatge	-	-	Previst
				Incorporats criteris bioclimàtics (doble vidre, ventilació creuada, instal·lació d'aigua calenta escalfada amb plaques solars) a l'obra de l'edifici d'habitatges de promoció pública del carrer Carlemany 6-12.	Prohabitatge	-	-	Previst
				Incorporats criteris bioclimàtics (doble vidre, ventilació creuada, instal·lació d'aigua calenta escalfada amb plaques solars) a l'obra de l'edifici d'habitatges de promoció pública del carrer Meléndez 15-17.	Prohabitatge	-	-	Previst
			2005					
			Finalitzant	Incorporació de doble porta d'accés de nous equipaments i assegurar una bona il·luminació natural. Executats: Centre	Obres	-	-	Acabat

TAULA RESUM D'ACTUACIONS

3. INCENTIVAR L'ESTALVI ENERGÈTIC I L'ÚS D'ENERGIES RENOVABLES

3.1 Optimitzar el consum d'energia de l'administració municipal

3.1.4 Incorporar sistemes eficients en el consum d'energia en els edificis municipals com a element exemplificador de cara als ciutadans

Subacció	Termini	Prioritat	Grau Implantació Subacció	ACTUACIÓ	Agent	Cost Ajuntament (€)	Cost Altres Adm. (€)	Estat
				Cívic Pla d'en Boet, Centre d'Art can Xalant, Centre d'Art Germans Arenas.				
				Incorporació de doble porta d'accés de nous equipaments i assegurar una bona il·luminació natural. En execució: Nau Gaudí, Poliesportiu de Cirera, Nova Escola "Anxaneta", Escola Bressol "Cal Collut-Escorxador", Nova Escola entorns de Via Europa, Nova Escola Bressol entorns de Via Europa, Local social c. Valencia.	Obres	-	-	Iniciat
				Incorporació de doble porta d'accés de nous equipaments i assegurar una bona il·luminació natural. En projecte: Centre Assistència Primària de la Llàntia, Equipament social a Vista Alegre, Local social c. Teià.	Obres	-	-	Iniciat
				Substitució d'elements per altres més adients de forma puntual	Manteniment	-	-	Puntual
				Incorporats criteris bioclimàtics (doble vidre, ventilació creuada, instal·lació d'aigua calenta escalfada amb plaques solars) a l'obra de l'edifici d'habitatges de promoció pública del Camí Ral 254	Prohabitatge	7.300,00	-	Acabat
				Incorporats criteris bioclimàtics (doble vidre, ventilació creuada, instal·lació d'aigua calenta escalfada amb plaques solars) a l'obra de l'edifici d'habitatges	Prohabitatge	-	-	Iniciat

TAULA RESUM D'ACTUACIONS

3. INCENTIVAR L'ESTALVI ENERGÈTIC I L'ÚS D'ENERGIES RENOVABLES

3.1 Optimitzar el consum d'energia de l'administració municipal

3.1.4 Incorporar sistemes eficients en el consum d'energia en els edificis municipals com a element exemplificador de cara als ciutadans

Subacció	Termini	Prioritat	Grau Implantació Subacció	ACTUACIÓ	Agent	Cost Ajuntament (€)	Cost Altres Adm. (€)	Estat
				de promoció pública de la Baixada de Les Escaletes 3.				
				Incorporats criteris bioclimàtics (doble vidre, ventilació creuada, instal·lació d'aigua calenta escalfada amb plaques solars) a l'obra de l'edifici d'habitatges de promoció pública del carrer d'en Xammar 6.	Prohabitatge	-	-	Iniciat
				Incorporats criteris bioclimàtics (doble vidre, ventilació creuada, instal·lació d'aigua calenta escalfada amb plaques solars) al projecte constructiu de l'edifici d'habitatges de promoció pública del carrer Carlemany 6-12.	Prohabitatge	-	-	Acabat
				Incorporats criteris bioclimàtics (doble vidre, ventilació creuada, instal·lació d'aigua calenta escalfada amb plaques solars) al projecte constructiu de l'edifici d'habitatges de promoció pública del carrer Melendez 15-17.	Prohabitatge	-	-	Iniciat
				Incorporats criteris bioclimàtics (doble vidre, ventilació creuada, instal·lació d'aigua calenta escalfada amb plaques solars) al projecte constructiu de l'edifici d'habitatges de promoció pública del carrer Cristina cantonada Rierot.	Prohabitatge	-	-	Previst
				Incorporats criteris bioclimàtics (doble vidre, ventilació creuada, instal·lació	Prohabitatge	-	-	Iniciat

TAULA RESUM D'ACTUACIONS

3. INCENTIVAR L'ESTALVI ENERGÈTIC I L'ÚS D'ENERGIES RENOVABLES

3.1 Optimitzar el consum d'energia de l'administració municipal

3.1.4 Incorporar sistemes eficients en el consum d'energia en els edificis municipals com a element exemplificador de cara als ciutadans

Subacció	Termini	Prioritat	Grau Implantació Subacció	ACTUACIÓ	Agent	Cost Ajuntament (€)	Cost Altres Adm. (€)	Estat
				d'aigua calenta escalfada amb plaques solars) al projecte constructiu de l'edifici d'habitatges de promoció pública del carrer Churruca 88-90.				
				Incorporats criteris bioclimàtics (doble vidre, ventilació creuada, instal·lació d'aigua calenta escalfada amb plaques solars) al projecte constructiu de l'edifici d'habitatges de promoció pública del carrer del Carme 54.	Prohabitatge	-	-	Previst
				Incorporats criteris bioclimàtics (doble vidre, ventilació creuada, instal·lació d'aigua calenta escalfada amb plaques solars) al projecte constructiu de l'edifici d'habitatges de promoció pública del carrer Núñez de Balboa 10.	Prohabitatge	-	-	Iniciat
				Incorporats criteris bioclimàtics (doble vidre, ventilació creuada, instal·lació d'aigua calenta escalfada amb plaques solars) al projecte constructiu de l'edifici d'habitatges de promoció pública a El Rengle.	Prohabitatge	-	-	Iniciat
				Incorporats criteris bioclimàtics (doble vidre, ventilació creuada, instal·lació d'aigua calenta escalfada amb plaques solars) al projecte constructiu de l'edifici d'habitatges de promoció pública de Can Gassol.	Prohabitatge	-	-	Previst

TAULA RESUM D'ACTUACIONS

3. INCENTIVAR L'ESTALVI ENERGÈTIC I L'ÚS D'ENERGIES RENOVABLES

3.1 Optimitzar el consum d'energia de l'administració municipal

3.1.4 Incorporar sistemes eficients en el consum d'energia en els edificis municipals com a element exemplificador de cara als ciutadans

Subacció	Termini	Prioritat	Grau Implantació Subacció	ACTUACIÓ	Agent	Cost Ajuntament (€)	Cost Altres Adm. (€)	Estat
				Incorporats criteris bioclimàtics (doble vidre, ventilació creuada, instal·lació d'aigua calenta escalfada amb plaques solars) al projecte constructiu de l'edifici d'habitatges de promoció pública del carrer Gibraltar 3.	Prohabitatge	-	-	Iniciat
				Incorporats criteris bioclimàtics (doble vidre, ventilació creuada, instal·lació d'aigua calenta escalfada amb plaques solars) a l'obra de l'edifici d'habitatges de promoció pública del carrer Meléndez 15-17.	Prohabitatge	-	-	Previst
				Incorporats criteris bioclimàtics (doble vidre, ventilació creuada, instal·lació d'aigua calenta escalfada amb plaques solars) a l'obra de l'edifici d'habitatges de promoció pública del carrer Núñez de Balboa 10.	Prohabitatge	-	-	Previst
				Incorporats criteris bioclimàtics (doble vidre, ventilació creuada, instal·lació d'aigua calenta escalfada amb plaques solars) a l'obra de l'edifici d'habitatges de promoció pública de El Rengle.	Prohabitatge	-	-	Previst
				Incorporats criteris bioclimàtics (doble vidre, ventilació creuada, instal·lació d'aigua calenta escalfada amb plaques solars) a l'obra de l'edifici d'habitatges de promoció pública del carrer Gibraltar 3.	Prohabitatge	-	-	Previst

TAULA RESUM D'ACTUACIONS

3. INCENTIVAR L'ESTALVI ENERGÈTIC I L'ÚS D'ENERGIES RENOVABLES

3.1 Optimitzar el consum d'energia de l'administració municipal

3.1.4 Incorporar sistemes eficients en el consum d'energia en els edificis municipals com a element exemplificador de cara als ciutadans

Subacció	Termini	Prioritat	Grau Implantació Subacció	ACTUACIÓ	Agent	Cost Ajuntament (€)	Cost Altres Adm. (€)	Estat
				Incorporats criteris bioclimàtics (doble vidre, ventilació creuada, instal·lació d'aigua calenta escalfada amb plaques solars) a l'obra de l'edifici d'habitatges de promoció pública del carrer Carlemany 6-12.	Prohabitatge	-	-	Iniciat
3.1.4c Promoure la introducció d'energies renovables, especialment energia solar tèrmica, a tots els edificis públics i en especial a les escoles on calgui millorar la instal·lació de calefacció, (col·legis Jaume Recoder, La Llàntia, Camí del Cros i Les Aigües) com a reforç a programes d'educació ambiental	Curt	-	2004					
			Avançada	Col·laboració, facilitant dades i fent difusió de les activitats de promoció de l'estalvi enèrgetic i de les energies renovables en el marc de la Setmana de l'Energia impulsada per l'ICAEN	Ciutat Sostenible	-	-	Acabat
				Instal·lació de plaques solars tèrmiques per a calefacció i aigua calenta sanitària. En fase de projecte: Nova escola Anxaneta, Nova escola de la Via Europa.	Obres	-	-	Iniciat
				Instal·lació de plaques solars tèrmiques per a calefacció i aigua calenta sanitària. Executats: Nou edifici de Via Pública	Obres	-	-	Acabat
				Encàrrec a l'ICAEN d'un programa d'assessorament energètic per a la incorporació de plaques solars a l'edifici de l'IMPEM C. Herrera, 70	IMPEM	-	-	Acabat
				S'ha continuat amb el manteniment de la gestió energètica de la Biblioteca Pompeu Fabra.	PMC	-	-	Continu

TAULA RESUM D'ACTUACIONS

3. INCENTIVAR L'ESTALVI ENERGÈTIC I L'ÚS D'ENERGIES RENOVABLES

3.1 Optimitzar el consum d'energia de l'administració municipal

3.1.4 Incorporar sistemes eficients en el consum d'energia en els edificis municipals com a element exemplificador de cara als ciutadans

Subacció	Termini	Prioritat	Grau Implantació Subacció	ACTUACIÓ	Agent	Cost Ajuntament (€)	Cost Altres Adm. (€)	Estat
				Instal·lació de plaques solars a l'edifici d'habitatges de promoció pública del carrer Meléndez 15-17.	Prohabitatge	-	-	Previst
				Instal·lació de plaques solars a l'edifici d'habitatges de promoció pública del carrer València 92	Prohabitatge	11.478,00	-	Acabat
				Instal·lació de plaques solars a l'edifici d'habitatges de promoció pública del Camí Ral 254.	Prohabitatge	-	-	Iniciat
				Instal·lació de plaques solars a l'edifici d'habitatges de promoció pública del carrer Hospital 26-30.	Prohabitatge	15.274,00	-	Iniciat
				Instal·lació de plaques solars a l'edifici d'habitatges de promoció pública del carrer La Flor cantonada Tiana.	Prohabitatge	12.890,00	-	Acabat
				Instal·lació de plaques solars a l'edifici d'habitatges de promoció pública de la Baixada de Les Escaletes 3-5.	Prohabitatge	-	-	Iniciat
				Instal·lació de plaques solars a l'edifici d'habitatges de promoció pública del carrer d'en Xammar 6.	Prohabitatge	-	-	Iniciat
				Instal·lació de plaques solars a l'edifici d'habitatges de promoció pública del carrer Carlemany 6-12.	Prohabitatge	-	-	Previst

TAULA RESUM D'ACTUACIONS

3. INCENTIVAR L'ESTALVI ENERGÈTIC I L'ÚS D'ENERGIES RENOVABLES

3.1 Optimitzar el consum d'energia de l'administració municipal

3.1.4 Incorporar sistemes eficients en el consum d'energia en els edificis municipals com a element exemplificador de cara als ciutadans

Subacció	Termini	Prioritat	Grau Implantació Subacció	ACTUACIÓ	Agent	Cost Ajuntament (€)	Cost Altres Adm. (€)	Estat
2005								
			Avançada	Seguiment de les instal·lacions d'energies renovables en els edificis públics executats o mantinguts per serveis municipals	Ciutat Sostenible	-	-	Continu
				Aprovació de l'ordenança sobre la incorporació de sistemes de captació d'energia solar per a la producció d'aigua calenta a edificis i construccions en el terme municipal de Mataró	Ciutat Sostenible	-	-	Acabat
				Instal·lació de plaques solars tèrmiques per a calefacció i aigua calenta sanitària. En fase d'execució: Nova Escola "Anxaneta", Escola Bressol "Cal Collut-Escorxador"	Obres	-	-	Iniciat
				Redacció del projecte d'aplicació d'energia solar per l'ACS i la calefacció en el col·legi Angela Bransuela i la instal·lació de plaques fotovoltaiques per la producció d'energia. Redactat per la empresa Boquet com a millora de concurs	Manteniment	-	-	Acabat
				S'ha continuat amb el manteniment de la gestió energètica de la Biblioteca Pompeu Fabra.	PMC	-	-	Continu
				Preparació de la connexió del tub verd a la piscina municipal	PME	-	-	Acabat

TAULA RESUM D'ACTUACIONS

3. INCENTIVAR L'ESTALVI ENERGÈTIC I L'ÚS D'ENERGIES RENOVABLES

3.1 Optimitzar el consum d'energia de l'administració municipal

3.1.4 Incorporar sistemes eficients en el consum d'energia en els edificis municipals com a element exemplificador de cara als ciutadans

Subacció	Termini	Prioritat	Grau Implantació Subacció	ACTUACIÓ	Agent	Cost Ajuntament (€)	Cost Altres Adm. (€)	Estat
				Instal·lació de plaques solars tèrmiques a l'edifici d'habitatges de promoció pública del carrer Meléndez 15-17.	Prohabitatge	-	-	Previst
				Instal·lació de plaques solars tèrmiques a l'edifici d'habitatges de promoció pública del Camí Ral 254.	Prohabitatge	48.798,40	-	Acabat
				Instal·lació de plaques solars tèrmiques a l'edifici d'habitatges de promoció pública del carrer Hospital 26-30.	Prohabitatge	14.042,13	-	Acabat
				Instal·lació de plaques solars tèrmiques a l'edifici d'habitatges de promoció pública de la Baixada de Les Escaletes 3-5.	Prohabitatge	-	-	Iniciat
				Instal·lació de plaques solars tèrmiques a l'edifici d'habitatges de promoció pública del carrer d'en Xammar 6.	Prohabitatge	-	-	Iniciat
				Instal·lació de plaques solars tèrmiques i fotovoltaïques a l'edifici d'habitatges de promoció pública del carrer Carlemany 6-12.	Prohabitatge	-	-	Previst
				Instal·lació de plaques solars tèrmiques a l'edifici d'habitatges de promoció pública del carrer Núñez de Balboa 10.	Prohabitatge	-	-	Previst
				Instal·lació de plaques solars tèrmiques a l'edifici d'habitatges de promoció	Prohabitatge	-	-	Previst

TAULA RESUM D'ACTUACIONS

3. INCENTIVAR L'ESTALVI ENERGÈTIC I L'ÚS D'ENERGIES RENOVABLES

3.1 Optimitzar el consum d'energia de l'administració municipal

3.1.4 Incorporar sistemes eficients en el consum d'energia en els edificis municipals com a element exemplificador de cara als ciutadans

Subacció	Termini	Prioritat	Grau Implantació Subacció	ACTUACIÓ	Agent	Cost Ajuntament (€)	Cost Altres Adm. (€)	Estat
				pública de El Rengle.				
				Instal·lació de plaques solars tèrmiques a l'edifici d'habitatges de promoció pública del carrer Gibraltar 3.	Prohabitatge	-	-	Previst
3.1.4d Promoure les bones pràctiques destinades a minimitzar el consum energètic i optimitzar l'ús de les instal·lacions actuals, entre els gestors d'edificis públics i, en especial, a les escoles públiques	Curt	-	<u>2004</u>					
			Iniciada	Reunions de conscienciació i control de la despesa energètica amb els clubs usuaris de les instal·lacions	PME	-	-	Continu
			<u>2005</u>					
			Avançada	Redacció del projecte d'aplicació de les mesures d'ús en l'aigua, gas i electricitat dels edificis escolars	Manteniment	-	-	Acabat
				Aplicació del reglament d'ús dels usuaris de la incubadora situada dins l'edifici de l'IMPEM que inclou bones pràctiques en l'ús de l'energia contractada.	IMPEM	-	-	Continu
				Promoure a l'atorgament de l'espai de les parades del carrer i de fires l'ús adequat de l'energia contractada limitant la potència.	IMPEM	-	-	Continu
				En el concurs de l'atorgament de les subvencions dels llums de Nadal es limita les característiques bàsiques del tipus de llum que es farà servir (llums de	IMPEM	-	-	Continu

TAULA RESUM D'ACTUACIONS

3. INCENTIVAR L'ESTALVI ENERGÈTIC I L'ÚS D'ENERGIES RENOVABLES

3.1 Optimitzar el consum d'energia de l'administració municipal

3.1.4 Incorporar sistemes eficients en el consum d'energia en els edificis municipals com a element exemplificador de cara als ciutadans

Subacció	Termini	Prioritat	Grau Implantació Subacció	ACTUACIÓ	Agent	Cost Ajuntament (€)	Cost Altres Adm. (€)	Estat
				baix consum).				
				Reunions de conscienciació i control de la despesa energètica amb els clubs usuaris de les instal·lacions	PME	-	-	Continu
				S'ha realitzat una campanya interna de sensibilització en l'ús de l'energia elèctrica i els sistemes de calefacció/refrigeració, donant unes instruccions de bones pràctiques per tal de disminuir el consum energètic. Aquesta campanya interna continuarà l'any vinent amb noves actuacions.	AMSA	-	-	Continu

TAULA RESUM D'ACTUACIONS

3. INCENTIVAR L'ESTALVI ENERGÈTIC I L'ÚS D'ENERGIES RENOVABLES

3.1 Optimitzar el consum d'energia de l'administració municipal

3.1.5 Considerar l'eficiència energètica com un factor important en l'adjudicació de projectes proposats per l'Ajuntament

Subacció	Termini	Prioritat	Grau Implantació Subacció	ACTUACIÓ	Agent	Cost Ajuntament (€)	Cost Altres Adm. (€)	Estat
3.1.5a Incloure criteris d'eficiència energètica en les exigències dels plecs de condicions tècniques dels projectes promoguts per l'Ajuntament	Curt	-	<u>2004</u>					
			Finalitzant	Incorporar criteris d'eficiència energètica en el Plec de condicions dels restaurants de concessió administrativa del passeig marítim.	Obres	-	-	Iniciat
				En els projectes redactats subjectes a aquest apartat ja s'han inclòs criteris d'eficiència energètica	Manteniment	-	-	Puntual
				S'inclou a tots els plecs.	PUMSA	-	-	Continu
				A tots els plecs de condicions tècniques dels projectes promoguts per l'ajuntament s'inclouen criteris d'eficiència energètica	Prohabitatge	-	-	Continu
			<u>2005</u>					
			Finalitzant	Incorporar criteris d'eficiència energètica en el Plec de condicions dels restaurants de concessió administrativa del passeig marítim.	Obres	-	-	Iniciat
				En els projectes redactats subjectes a aquest apartat ja s'han inclòs criteris d'eficiència energètica	Manteniment	-	-	Puntual
				S'inclou a tots els plecs	PUMSA	-	-	Continu
				A tots els plecs de condicions tècniques	Prohabitatge	-	-	Continu

TAULA RESUM D'ACTUACIONS

3. INCENTIVAR L'ESTALVI ENERGÈTIC I L'ÚS D'ENERGIES RENOVABLES

3.1 Optimitzar el consum d'energia de l'administració municipal

3.1.5 Considerar l'eficiència energètica com un factor important en l'adjudicació de projectes proposats per l'Ajuntament

Subacció	Termini	Prioritat	Grau Implantació Subacció	ACTUACIÓ	Agent	Cost Ajuntament (€)	Cost Altres Adm. (€)	Estat
				dels projectes promoguts per l'ajuntament s'inclouen criteris d'eficiència energètica				
3.1.5b Valorar favorablement aquells projectes constructius, de reforma o rehabilitacions que es presentin a convocatòries públiques, que incorporin aspectes d'eficiència energètica	Curt	-	<u>2004</u>	Finalitzant Els Plecs de Condicions ja incorporen sempre criteris d'eficiència energètica	Manteniment	-	-	Continu
				S'inclou a tots els plecs de condicions criteris d'eficiència energètica.	PUMSA	-	-	Continu
			<u>2005</u>	Finalitzant Els Plecs de Condicions ja incorporen sempre criteris d'eficiència energètica	Manteniment	-	-	Continu
				S'inclou a tots els plecs de condicions criteris d'eficiència energètica	PUMSA	-	-	Continu
				S'han valorat favorablement aquelles propostes de projectes que incloïen millores energètiques. A 2005 s'han valorat les propostes de projectes de Can Xammar i les Escaletes	Prohabitatge	-	-	Acabat

TAULA RESUM D'ACTUACIONS

3. INCENTIVAR L'ESTALVI ENERGÈTIC I L'ÚS D'ENERGIES RENOVABLES

3.2 Promoure l'ús eficient de l'energia en els diversos sectors d'activitat

3.2.1 Promoure la reducció del consum d'energia del sector industrial

Subacció	Termini	Prioritat	Grau Implantació Subacció	ACTUACIÓ	Agent	Cost Ajuntament (€)	Cost Altres Adm. (€)	Estat
3.2.1a Promoure la realització d'auditories energètiques a les empreses amb consums superiors a les 500 Tep anuals	Mitjà	-	<u>2004</u>					
			Iniciada	Subvenció de la taxa d'activitats a les empreses que realitzen auditories energètiques. Aquest any no s'han sol·licitat.	Ciutat Sostenible	-	-	Continu
				Informació, dins de les activitats de suport a la creació d'empreses, de les bonificacions de les taxes municipals en els projectes que implantin mesures d'estalvi i eficiència energètica	IMPEM	-	-	Continu
			<u>2005</u>					
3.2.1b Promoure, a través dels gremis del sector tèxtil, la col·laboració de les empreses d'aquest sector per tal d'optimitzar el procés global de producció. Es tracta de realitzar les mesures correctores adients en les diferents fases de producció realitzades per diferents empreses de forma que s'optimitzi l'eficiència energètica global. Així, per exemple, algunes aplicacions que reben	Mitjà	-	<u>2004</u>					
			Avançada	Subvenció de la taxa d'activitats a les empreses del sector tèxtil que optimitzen el procés global de producció. Aquest any no s'ha sol·licitat.	Ciutat Sostenible	-	-	Continu
				Informació, dins de les activitats de suport a la creació d'empreses, de les bonificacions de les taxes municipals en els projectes que implantin mesures d'estalvi i eficiència energètica	IMPEM	-	-	Continu

TAULA RESUM D'ACTUACIONS

3. INCENTIVAR L'ESTALVI ENERGÈTIC I L'ÚS D'ENERGIES RENOVABLES

3.2 Promoure l'ús eficient de l'energia en els diversos sectors d'activitat

3.2.1 Promoure la reducció del consum d'energia del sector industrial

Subacció	Termini	Prioritat	Grau Implantació Subacció	ACTUACIÓ	Agent	Cost Ajuntament (€)	Cost Altres Adm. (€)	Estat
els teixits en una determinada empresa, impliquen increments energètics addicionals per una altre empresa que ha de continuar amb els acabats (eliminació de greixos, d'aprests, etc.)			<u>2005</u>	Finalitzant Subvenció de la taxa d'activitats a les empreses del sector tèxtil que optimitzen el procés global de producció. Aquest any no s'ha sol·licitat.	Ciutat Sostenible	-	-	Continu
				Dins el Pla estratègic del sector tèxtil per Mataró es promou que les empreses del sector adoptin mesures de millora ambientals per tal de ser competitives en el seu sector.	IMPEM	-	-	Continu

TAULA RESUM D'ACTUACIONS

3. INCENTIVAR L'ESTALVI ENERGÈTIC I L'ÚS D'ENERGIES RENOVABLES

3.2 Promoure l'ús eficient de l'energia en els diversos sectors d'activitat

3.2.2 Fomentar la utilització del transport col·lectiu per reduir el consum en desplaçaments

Subacció	Termini	Prioritat	Grau Implantació Subacció	ACTUACIÓ	Agent	Cost Ajuntament (€)	Cost Altres Adm. (€)	Estat
3.2.2a Aplicar les actuacions de millora del servei d'autobusos urbans (proposta 6.2.2)		-	<u>2004</u>					
			Duplicada		-	-		
			<u>2005</u>					
			Duplicada		-	-		
3.2.2b Incorporar criteris de consum energètic en el plec de condicions per a futures adjudicacions de l'explotació del servei	Curt	-	<u>2004</u>					
			Finalitzant		-	-		
			<u>2005</u>					
			Finalitzant		-	-		

TAULA RESUM D'ACTUACIONS

3. INCENTIVAR L'ESTALVI ENERGÈTIC I L'ÚS D'ENERGIES RENOVABLES

3.2 Promoure l'ús eficient de l'energia en els diversos sectors d'activitat

3.2.3 Promoure l'extensió de l'ús de biocombustibles en el transport públic i companyies de transport de mercaderies

Subacció	Termini	Prioritat	Grau Implantació Subacció	ACTUACIÓ	Agent	Cost Ajuntament (€)	Cost Altres Adm. (€)	Estat
3.2.3a Incloure en els plecs de condicions per a la concessió de l'explotació del servei del transport urbà, condicions perquè es vagi implantant en aquests vehicles l'ús de biocombustibles	Mitjà	-	<u>2004</u>					
			Finalitzant			-	-	
			<u>2005</u>					
			Finalitzant			-	-	
3.2.3b Si la disponibilitat de biocombustible possibilita el seu ús en el transport de mercaderies, incentivar la seva utilització mitjançant una reducció d'impostos municipals als usuaris de biocombustibles	Curt	-	<u>2004</u>					
			Acabada			-	-	
			<u>2005</u>					
			Acabada			-	-	

TAULA RESUM D'ACTUACIONS

3. INCENTIVAR L'ESTALVI ENERGÈTIC I L'ÚS D'ENERGIES RENOVABLES

3.2 Promoure l'ús eficient de l'energia en els diversos sectors d'activitat

3.2.4 Incentivar les millores energètiques a les llars i en general als edificis i instal·lacions privades

Subacció	Termini	Prioritat	Grau Implantació Subacció	ACTUACIÓ	Agent	Cost Ajuntament (€)	Cost Altres Adm. (€)	Estat	
3.2.4a Establir exempcions de taxes i impostos per als edificis que es construeixin o es reformin tenint en compte criteris bioclimàtics, d'eficiència energètica o energies renovables	Curt	-	<u>2004</u>	Finalitzant	Subvenció de la taxa de construcció als edificis que es construeixin o es reformin tenint en compte criteris bioclimàtics, d'eficiència energètica o energies renovables. Aquest any s'ha atorgat una subvenció per la col·locació de plaques solars.	Ciutat Sostenible	360,69	-	Continu
			<u>2005</u>	Finalitzant	Subvenció de la taxa de construcció als edificis que es construeixin o es reformin tenint en compte criteris bioclimàtics, d'eficiència energètica o energies renovables. Aquest any no s'han sol·licitat.	Ciutat Sostenible	-	-	Continu
			<u>2004</u>	Iniciada	En la Unitat d'atenció al públic s'informa de les ajudes que convoca la Generalitat	Ciutat Sostenible	-	-	Continu
			<u>2005</u>	Iniciada	En la Unitat d'atenció al públic s'informa de les ajudes que convoca la Generalitat	Ciutat Sostenible	-	-	Continu
3.2.4b Informar, als ciutadans que sol·licitin permís d'obres, sobre l'existència de línies de suport, a més de les municipals per a les millores en eficiència energètica en els habitatges.	Curt	-	<u>2004</u>	Realització del 1er Congrés d'edificació sostenible. Tema principal del Congrés: El Decret d'Ecoeficiència energètica en	IMPEM	890,00	2.800,00	Acabat	
			<u>2005</u>	Iniciada	En la Unitat d'atenció al públic s'informa de les ajudes que convoca la Generalitat	Ciutat Sostenible	-	-	Continu

TAULA RESUM D'ACTUACIONS

3. INCENTIVAR L'ESTALVI ENERGÈTIC I L'ÚS D'ENERGIES RENOVABLES

3.2 Promoure l'ús eficient de l'energia en els diversos sectors d'activitat

3.2.4 Incentivar les millores energètiques a les llars i en general als edificis i instal·lacions privades

Subacció	Termini	Prioritat	Grau Implantació Subacció	ACTUACIÓ	Agent	Cost Ajuntament (€)	Cost Altres Adm. (€)	Estat
				els habitatges.				

TAULA RESUM D'ACTUACIONS

4. DESENVOLUPAR UNA GESTIÓ DE RESIDUS BASADA EN CRITERIS DE SOSTENIBILITAT

4.1 Potenciar la recollida selectiva i la minimització de la generació de deixalles en l'àmbit domèstic

4.1.1 Incentivar la recollida selectiva a les deixalleries i promoure nous hàbits de consum entre els ciutadans

Subacció	Termini	Prioritat	Grau Implantació Subacció	ACTUACIÓ	Agent	Cost Ajuntament (€)	Cost Altres Adm. (€)	Estat	
4.1.1a Fomentar la construcció i bon ús de les deixalleries. Cal posar un èmfasi especial en facilitar la separació en origen, a més dels elements que habitualment ja es separen (paper, vidre, runa, piles, etc.) d'altres productes que, si es tracten per incineració, poden incrementar la contaminació dels fums, com pot ser el cas del PVC	Curt	! Prioritària	<u>2004</u>						
			Acabada			-	-		
			<u>2005</u>						
			Acabada			-	-		
4.1.1b Realitzar una campanya d'educació ambiental destinada als ciutadans, que tingui com a objectius fomentar la adquisició de nous hàbits de consum que minimitzin la generació de deixalles, facilitar idees per organitzar la classificació de les deixalles a la pròpia llar i promoure un ús adequat de les diferents infraestructures de recollida selectiva. La campanya s'ha de dissenyar contemplant la implicació d'entitats que hi puguin estar directament implicades com botiguers, associacions de veïns, etc.	Curt	! Prioritària	<u>2004</u>						
			Finalitzant	Elaboració de 40.000 suports de sobretaula amb un bloc per enviar a totes les bústies de Mataró informant sobre la importància del reciclatge i facilitant informació sobre els diferents contenidors.	Imatge	3.045,90	-	-	Acabat
				Seguiment de la tramesa massiva a tota la ciutadania d'un bloc de notes amb informació sobre els sistemes de recollida de deixalles i el seu bon ús	Ciutat Sostenible	-	-	Acabat	
				Tramesa de material divulgatiu per promoure la recollida selectiva de matèria orgànica en l'àmbit domèstic a centres d'ensenyament i associacions de veïns dels tres barris pilot on està implantat aquest sistema.	Ciutat Sostenible	-	-	Acabat	
				Distribució de contenidors rígids per a la recollida de paper i cartró a escoles bressol de la ciutat	Ciutat Sostenible	-	-	Acabat	

TAULA RESUM D'ACTUACIONS

4. DESENVOLUPAR UNA GESTIÓ DE RESIDUS BASADA EN CRITERIS DE SOSTENIBILITAT

4.1 Potenciar la recollida selectiva i la minimització de la generació de deixalles en l'àmbit domèstic

4.1.1 Incentivar la recollida selectiva a les deixalleries i promoure nous hàbits de consum entre els ciutadans

Subacció	Termini	Prioritat	Grau Implantació Subacció	ACTUACIÓ	Agent	Cost Ajuntament (€)	Cost Altres Adm. (€)	Estat
				Programa d'educació Viària adreçat a escolars de primària. Any 2004 (de gener a juny), 25 escoles.	Polícia Local	-	-	Acabat
				Participació en les campanyes de sensibilització de residus	Serveis Municipals	-	-	Continu
				Disseny de la campanya d'informació i comunicació del nou servei de recollida del residu comercial que posa en marxa l'ajuntament de Mataró per a comerciants i empresaris	IMPEM	5.000,00	-	Iniciat
<u>2005</u>								
			Finalitzant	Creació, producció i emissió del programa – concurs "Mataró, recicla per Nadal" (del 12/12/2005 al 10/01/2006) consistent en donar consells sobre reciclatge en dates en les que es generen molts més residus de l'habitual, i en un concurs: qui encerta preguntes sobre el consell del dia guanya un cubell domèstic per la recollida selectiva en origen. Reforç de la campanya de recollida selectiva per Nadal amb anuncis al butlletí municipal, CAP GROS i TOT MATARÓ i 48 mupis per a publicitat exterior.	Imatge	-	34.555,06	Iniciat
				Realització d'una campanya de sensibilització sobre la importància de la recollida selectiva de vidre, paper i	Imatge	-	6.334,53	Acabat

TAULA RESUM D'ACTUACIONS

4. DESENVOLUPAR UNA GESTIÓ DE RESIDUS BASADA EN CRITERIS DE SOSTENIBILITAT

4.1 Potenciar la recollida selectiva i la minimització de la generació de deixalles en l'àmbit domèstic

4.1.1 Incentivar la recollida selectiva a les deixalleries i promoure nous hàbits de consum entre els ciutadans

Subacció	Termini	Prioritat	Grau Implantació Subacció	ACTUACIÓ	Agent	Cost Ajuntament (€)	Cost Altres Adm. (€)	Estat
				cartró, envasos, orgànica i resta i deixalleria consistent en: anunci pàgina color al butlletí municipal, 3 anuncis al CAP GROS, 3 anuncis al TOT MATARÓ i un espot a TV Mataró (del 31 de gener al 15 de febrer). Reforç campanya deixalleria penjant cartells informatius a les porteries de la ciutat.				
				Distribució de papereres de cartró per a la recollida de paper i cartró als centres d'ensenyament que ho sol·liciten	Ciutat Sostenible	-	-	Continu
				Seguiment d'algunes campanyes de sensibilització sobre residus adreçades a la ciutadania: porta a porta en sectors dels barris de Cerdanyola i Rocafonda; distribució d'un llibre didàctic a les deixalleries; campanya de Nadal de recollida selectiva subvencionada per Ecoembes i Ecovidrio	Ciutat Sostenible	-	-	Continu
				Gestió d'un Pla d'Ocupació, conjuntament amb Civisme, per la contractació de 8 educadores ambientals que van destinar una part de la seva activitat a un porta a porta sobre residus	Ciutat Sostenible	33.543,46	-	Acabat
				Programa d'educació Viària adreçat a escolars de primària. Total 4738 alumnes.	Polícia Local	-	-	Acabat
				Participació en les diferents campanyes de sensibilització de residus. Durant el	Serveis Municipals	24.000,00	-	Continu

TAULA RESUM D'ACTUACIONS

4. DESENVOLUPAR UNA GESTIÓ DE RESIDUS BASADA EN CRITERIS DE SOSTENIBILITAT

4.1 Potenciar la recollida selectiva i la minimització de la generació de deixalles en l'àmbit domèstic

4.1.1 Incentivar la recollida selectiva a les deixalleries i promoure nous hàbits de consum entre els ciutadans

Subacció	Termini	Prioritat	Grau Implantació Subacció	ACTUACIÓ	Agent	Cost Ajuntament (€)	Cost Altres Adm. (€)	Estat
				2005 s'han portat a terme visites de les escoles a les deixalleries. A principi d'any es va portar a terme una campanya destinada a la ciutadania sobre la recollida selectiva. També s'ha fet una campanya de recollida selectiva per la televisió local i una campanya als comerços i establiments del municipi que ha durat tot l'any.				
				Campanya de divulgació de bones pràctiques i de control de la gestió de residus comercials per part d'empresaris i comerciants de la ciutat	IMPEM	15.504,66	-	Acabat

TAULA RESUM D'ACTUACIONS

4. DESENVOLUPAR UNA GESTIÓ DE RESIDUS BASADA EN CRITERIS DE SOSTENIBILITAT

4.1 Potenciar la recollida selectiva i la minimització de la generació de deixalles en l'àmbit domèstic

4.1.2 Incrementar i millorar la distribució de contenidors de recollida selectiva

Subacció	Termini	Prioritat	Grau Implantació Subacció	ACTUACIÓ	Agent	Cost Ajuntament (€)	Cost Altres Adm. (€)	Estat
4.1.2a Ampliar el nombre de contenidors de vidre i paper fins arribar a un mínim de 1 contenidor/500 hab. La densitat de contenidors s'hauria d'adequar a aquest valor de forma que no existissin barris amb menys densitats (ex. l'Eixample). Tanmateix és convenient adequar la distribució i tipus dels contenidors a les activitats predominants en diferents sectors del municipi	Curt	! Prioritària	<u>2004</u>	Finalitzant	Creació de 5 noves àrees d'aportació	Serveis Municipals	-	- Acabat
			<u>2005</u>	Finalitzant	Creació de 8 noves àrees d'aportació de selectiva	Serveis Municipals	-	- Acabat
4.1.2b Implantar la recollida selectiva de la matèria orgànica i la fracció verda a tot el municipi, dotant-se dels equipaments i materials necessaris perquè sigui viable	Llarg	! Prioritària	<u>2004</u>	Iniciada	execució de la trituració de les restes de poda de l'arbrat de la ciutat	Manteniment	1.615,36	- Continu
					Execució dels treballs d'aplicació de les restes de poda a la jardineria de la ciutat	Manteniment	-	- Continu
					Execució dels treballs de recollida i trituració dels arbres de Nadal	Manteniment	2.825,45	- Puntual
					Recollida selectiva dels abocaments de poda de les urbanitzacions, de manera que es porta a compostar	Serveis Municipals	1.450,00	- Continu
					Recollida selectiva de la fracció verda generada pels serveis municipals	Serveis Municipals	-	- Continu
					Reforma del projecte inicial de recollida a comerços. S'ha redissenyat el servei de recollida de manera que es farà un servei "a la carta", i es recollirà porta a porta la fracció orgànica i el paper i	Serveis Municipals	-	- Acabat

TAULA RESUM D'ACTUACIONS

4. DESENVOLUPAR UNA GESTIÓ DE RESIDUS BASADA EN CRITERIS DE SOSTENIBILITAT

4.1 Potenciar la recollida selectiva i la minimització de la generació de deixalles en l'àmbit domèstic

4.1.2 Incrementar i millorar la distribució de contenidors de recollida selectiva

Subacció	Termini	Prioritat	Grau Implantació Subacció	ACTUACIÓ	Agent	Cost Ajuntament (€)	Cost Altres Adm. (€)	Estat
				cartró. S'iniciarà la recollida al gener del 2005.				
			<u>2005</u>					
			Iniciada	Execució de la trituració de les restes de poda derivades del manteniment de l'arbrat de la ciutat	Manteniment	35.895,00	-	Acabat
				Execució dels treballs d'aplicació de les restes de poda a la jardineria de la ciutat	Manteniment	-	-	Continu
				Execució dels treballs de recollida i trituració dels arbres de Nadal	Manteniment	2.025,00	-	Acabat
				Recollida selectiva de la fracció verda generada pels serveis municipals	Serveis Municipals	-	-	Continu
				Recollida selectiva dels abocaments de poda de les urbanitzacions, de manera que es porta a compostar	Serveis Municipals	1.520,00	-	Continu
				Inici del servei de recollida a comerços i serveis. Es recullen separadament porta a porta les fraccions orgànica i paper i cartró. Vidre mitjançant contenidors i resta també.	Serveis Municipals	-	-	Acabat

TAULA RESUM D'ACTUACIONS

4. DESENVOLUPAR UNA GESTIÓ DE RESIDUS BASADA EN CRITERIS DE SOSTENIBILITAT

4.1 Potenciar la recollida selectiva i la minimització de la generació de deixalles en l'àmbit domèstic

4.1.3 Incrementar la recollida selectiva de residus als edificis municipals

Subacció	Termini	Prioritat	Grau Implantació Subacció	ACTUACIÓ	Agent	Cost Ajuntament (€)	Cost Altres Adm. (€)	Estat
4.1.3a Implementar la recollida selectiva en tots els edificis i instal·lacions municipals, que serveixin de model a la població. Es tracta de recollir separadament tots els materials reciclables (paper, piles, tondre d'impressores, plàstics, etc.) i utilitzar el màxim de materials reutilitzats o reciclats	Curt	! Prioritària	<u>2004</u>	Finalitzant Recollida selectiva de paper utilitzat. Els tòners es retornen a compres	Imatge	-	-	Continu
				Es fa recollida selectiva de paper, piles i tòners i es reutilitzen el paper i els sobres	Ciutat Sostenible	-	-	Continu
				Recollida selectiva de paper i piles	Policia Local	-	-	Continu
				Recollida de tòner, tintes i bateries de forma selectiva	Protecció Civil	-	-	Continu
				Reenviar tòners buits i recollida selectiva paper	Mobilitat	-	-	Continu
				Utilització de paper i tòner reciclat per al treball intern	Urbanisme	-	-	Continu
				Recollida selectiva de paper i tòner d'impressores	Urbanisme	-	-	Continu
				Recollida selectiva de paper, tòner i cartutxos de tinta d'impressores.	Obres	-	-	Continu
				Totes les dependències del servei tenen incorporat la recollida selectiva	Manteniment	-	-	Continu
	Recollida de paper i cartró als edificis municipals	Serveis Municipals	-	-	Continu			

TAULA RESUM D'ACTUACIONS

4. DESENVOLUPAR UNA GESTIÓ DE RESIDUS BASADA EN CRITERIS DE SOSTENIBILITAT

4.1 Potenciar la recollida selectiva i la minimització de la generació de deixalles en l'àmbit domèstic

4.1.3 Incrementar la recollida selectiva de residus als edificis municipals

Subacció	Termini	Prioritat	Grau Implantació Subacció	ACTUACIÓ	Agent	Cost Ajuntament (€)	Cost Altres Adm. (€)	Estat
				Es duu a terme el reciclatge dels tònens i paper i cartró utilitzat al Servei de Benestar Social.	Salut Pública	-	-	Continu
				Gestió de la recollida selectiva dels residus al mercat de la Plaça Cuba i en 2 mercats marxants (Escorxador i Plaça de Cuba)	IMPEM	-	-	Continu
				Es realitza la recollida selectiva de tònens i paper reciclat	IMPEM	-	-	Continu
				Realització de recollida selectiva en les dependències del PMC en col·laboració amb els Serveis Municipals. A les oficines hi ha contenidors per recollir paper per reciclar i els tònens es recullen a part i es porten a una empresa que els reutilitza. Els voluminosos, fluorescents, piles, làmpades, etc. de les instal·lacions es recullen en contenidors separats i es porten a la deixalleria. En algunes dependències el paper escrit per una cara es reutilitza per a esborranys. Els alumnes que assisteixen a tallers a l'aula de la Secció de Ciències Naturals del Museu disposen de papereres per dipositar paper per reciclar.	PMC	900,00	-	Continu
				Es continua realitzant la recollida selectiva del paper a les oficines	PME	-	-	Continu
				Es recullen selectivament les llaunes,	AMSA	-	-	Continu

TAULA RESUM D'ACTUACIONS

4. DESENVOLUPAR UNA GESTIÓ DE RESIDUS BASADA EN CRITERIS DE SOSTENIBILITAT

4.1 Potenciar la recollida selectiva i la minimització de la generació de deixalles en l'àmbit domèstic

4.1.3 Incrementar la recollida selectiva de residus als edificis municipals

Subacció	Termini	Prioritat	Grau Implantació Subacció	ACTUACIÓ	Agent	Cost Ajuntament (€)	Cost Altres Adm. (€)	Estat
				papers, plàstics i piles i es porten a la deixalleria municipal				
				Recollida selectiva de paper, tòners i cartutxos de tinta	PUMSA	-	-	Continu
				Es recullen separadament el paper i els tòners	Prohabitatge	-	-	Continu
				<u>2005</u>				
			Finalitzant	Recollida selectiva de paper utilitzat. Els tòners es retornen a compres.	Imatge	-	-	Continu
				Es fa recollida selectiva de paper, piles i tòners i es reutilitzen el paper i els sobres	Ciutat Sostenible	-	-	Continu
				Recollida selectiva de paper i piles	Policia Local	-	-	Continu
				Es fa recollida de toners i tintes, així com bateries de forma selectiva	Protecció Civil	-	-	Continu
				Reenviar tòners buits i recollida selectiva paper	Mobilitat	-	-	Continu
				Recollida selectiva de paper i tòners d'impressores.	Urbanisme	-	-	Continu
				Utilització de paper reciclat al treball intern	Urbanisme	-	-	Continu
				Recollida selectiva de paper, tòner i	Obres	-	-	Continu

TAULA RESUM D'ACTUACIONS

4. DESENVOLUPAR UNA GESTIÓ DE RESIDUS BASADA EN CRITERIS DE SOSTENIBILITAT

4.1 Potenciar la recollida selectiva i la minimització de la generació de deixalles en l'àmbit domèstic

4.1.3 Incrementar la recollida selectiva de residus als edificis municipals

Subacció	Termini	Prioritat	Grau Implantació Subacció	ACTUACIÓ	Agent	Cost Ajuntament (€)	Cost Altres Adm. (€)	Estat
				cartutxos de tinta d'impressores.				
				Totes les dependències del servei tenen incorporat la recollida selectiva	Manteniment	-	-	Continu
				Recollida de paper i cartró als edificis municipals	Serveis Municipals	-	-	Continu
				Es duu a terme el reciclatge dels tòners i paper i cartró utilitzat al Servei de Benestar Social.	Salut Pública	-	-	Continu
				Es realitza la recollida selectiva de tòners i paper reciclat	IMPEM	-	-	Acabat
				Gestió de la recollida selectiva dels residus al mercat de la Plaça Cuba i en 2 mercats marxants (Escorxador i Plaça de Cuba)	IMPEM	-	-	Continu
				Es realitza la recollida selectiva de tòners i paper reciclat	IMPEM	-	-	Acabat
				Realització de recollida selectiva en les dependències del PMC en col·laboració amb els Serveis Municipals. A les oficines hi ha contenidors per recollir paper per reciclar i els tòners es recullen a part i es porten a una empresa que els reutilitza. Els voluminosos, fluorescents, piles, làmpades, etc. de les instal·lacions es recullen en contenidors separats i es porten a la deixalleria. En algunes	PMC	2.100,00	-	Continu

TAULA RESUM D'ACTUACIONS

4. DESENVOLUPAR UNA GESTIÓ DE RESIDUS BASADA EN CRITERIS DE SOSTENIBILITAT

4.1 Potenciar la recollida selectiva i la minimització de la generació de deixalles en l'àmbit domèstic

4.1.3 Incrementar la recollida selectiva de residus als edificis municipals

Subacció	Termini	Prioritat	Grau Implantació Subacció	ACTUACIÓ	Agent	Cost Ajuntament (€)	Cost Altres Adm. (€)	Estat
				dependències el paper escrit per una cara es reutilitza per a esborranys. Els alumnes que assisteixen a tallers a l'aula de la Secció de Ciències Naturals del Museu disposen de papereres per dipositar paper per reciclar.				
				Es continua realitzant la recollida selectiva del paper	PME	-	-	Continu
				Es paga la nova taxa de declaració de producció de residus municipals, grup C	AMSA	335,63	-	Iniciat
				Es preveu canviar el grup de classificació del C actual al F per tal d'adaptar millor el tipus de brossa que es genera de cara el 2006. Se separarà paper/cartró i es realitzarà la recollida a porta un dia a la setmana. Se separaran envasos i el rebuig, que es llençaran als contenidors urbans. No es genera cap altre tipus de brossa. S'ha sol·licitat a l'Ajuntament la col·locació dels contenidors de rebuig i envasos a la porta de l'empresa, ja que es generen varies bosses i facilitaria la gestió. També s'ha sol·licitat la cessió d'un contenidor gran de paper/cartró per poder treure'l ja ple al carrer	AMSA	-	-	Previst
				Es recullen selectivament les llaunes, papers, plàstics i piles i es porten a la deixalleria municipal	AMSA	-	-	Continu
				Recollida selectiva de paper, tòners i	PUMSA	-	-	Continu

TAULA RESUM D'ACTUACIONS

4. DESENVOLUPAR UNA GESTIÓ DE RESIDUS BASADA EN CRITERIS DE SOSTENIBILITAT

4.1 Potenciar la recollida selectiva i la minimització de la generació de deixalles en l'àmbit domèstic

4.1.3 Incrementar la recollida selectiva de residus als edificis municipals

Subacció	Termini	Prioritat	Grau Implantació Subacció	ACTUACIÓ	Agent	Cost Ajuntament (€)	Cost Altres Adm. (€)	Estat
				cartutxos de tinta				
				Es recullen separatament el paper i els tònors	Prohabitatge	-	-	Continu

TAULA RESUM D'ACTUACIONS

4. DESENVOLUPAR UNA GESTIÓ DE RESIDUS BASADA EN CRITERIS DE SOSTENIBILITAT

4.1 Potenciar la recollida selectiva i la minimització de la generació de deixalles en l'àmbit domèstic

4.1.4 Fomentar el control i gestió dels residus d'envasos i embalatges

Subacció	Termini	Prioritat	Grau Implantació Subacció	ACTUACIÓ	Agent	Cost Ajuntament (€)	Cost Altres Adm. (€)	Estat
4.1.4a Col·laborar, tal com preveu l'esborrany del Decret Llei sobre envasos i embalatges, en millorar la gestió d'aquests residus basada en la reutilització i reciclatge, i preveure aquestes actuacions en les prescripcions tècniques d'adjudicació de la recollida de residus municipals	Curt	-	<u>2004</u>	Finalitzant Programa d'Educació Viària adreçat als escolars de primària. Any 2004 (de gener a juny), 25 escoles.	Polícia Local	-	-	Acabat
				Campanya sancionadora sobre residus portada a terme per Policia de Barri. Es controla les quantitats aportades pels industrials, residus abocats fora del contenidor i els residus no aportats al contenidor corresponent.	Polícia Local	-	-	Continu
			<u>2005</u>	S'ha creat 5 noves àrees d'aportació amb contenidors d'envasos	Serveis Municipals	-	-	Continu
				Finalitzant Programa d'educació Viària adreçat a escolars de primària. Total 4738 alumnes	Polícia Local	-	-	Acabat
			Campanya sancionadora sobre residus portada a terme per Policia de Barri. Es controla les quantitats aportades pels industrials, residus abocats fora del contenidor i els residus no aportats al contenidor corresponent.	Polícia Local	-	-	Continu	
			Creació de 8 noves àrees d'aportació amb contenidor d'envasos	Serveis Municipals	-	-	Continu	

TAULA RESUM D'ACTUACIONS

4. DESENVOLUPAR UNA GESTIÓ DE RESIDUS BASADA EN CRITERIS DE SOSTENIBILITAT

4.2 Planificar la gestió integral dels residus urbans en el context supramunicipal i minimitzar la incidència ambiental del seu tractament

4.2.1 Fomentar la realització del Pla Comarcal de Gestió de Residus

Subacció	Termini	Prioritat	Grau Implantació Subacció	ACTUACIÓ	Agent	Cost Ajuntament (€)	Cost Altres Adm. (€)	Estat
4.2.1a Participar en l'elaboració del Pla Comarcal de Gestió de Residus basat en la Llei 6/93, que contempli la implementació de les infraestructures necessàries per portar a terme la recollida selectiva de diferents productes. És important que es prioritzï també, la separació de la matèria orgànica, ja que representa una elevada proporció del total de deixalles generades. L'aplicació del Pla comportarà la separació prèvia al tractament de valorització energètica d'una gran quantitat de residus que es podran reutilitzar o reciclar	Curt	! Prioritària	<u>2004</u>					
			Acabada			-	-	
			<u>2005</u>					
			Acabada			-	-	

TAULA RESUM D'ACTUACIONS

4. DESENVOLUPAR UNA GESTIÓ DE RESIDUS BASADA EN CRITERIS DE SOSTENIBILITAT

4.2 Planificar la gestió integral dels residus urbans en el context supramunicipal i minimitzar la incidència ambiental del seu tractament

4.2.2 Minimitzar l'impacte ambiental de les instal·lacions de tractament

Subacció	Termini	Prioritat	Grau Implantació Subacció	ACTUACIÓ	Agent	Cost Ajuntament (€)	Cost Altres Adm. (€)	Estat
4.2.2a Preveure l'aplicació de sistemes de depuració addicionals dels fums de la incineradora per disminuir les concentracions d'òxids de nitrogen i dioxines (aplicar proposta 2.1.2)	Curt	! Prioritària	<u>2004</u>					
			Acabada			-	-	
			<u>2005</u>					
4.2.2b Fomentar la reutilització d'escòries (aplicar proposta 4.3.2b)		! Prioritària	<u>2004</u>					
			Duplicada			-	-	
			<u>2005</u>					
4.2.2c Realitzar la inertització de les cendres de la incineradora per poder-les dipositar en un abocador controlat	Curt	! Prioritària	<u>2004</u>					
			Acabada			-	-	
			<u>2005</u>					
				Acabada			-	-

TAULA RESUM D'ACTUACIONS

4. DESENVOLUPAR UNA GESTIÓ DE RESIDUS BASADA EN CRITERIS DE SOSTENIBILITAT

4.2 Planificar la gestió integral dels residus urbans en el context supramunicipal i minimitzar la incidència ambiental del seu tractament

4.2.3 Fomentar la restauració de l'abocador de Figuera Major

Subacció	Termini	Prioritat	Grau Implantació Subacció	ACTUACIÓ	Agent	Cost Ajuntament (€)	Cost Altres Adm. (€)	Estat
4.2.3a Executar el projecte de segellament i de restauració de l'espai que ocupa l'antic abocador de Figuera Major, elaborat per la Diputació de Barcelona (aplicar proposta 1.1.2)		! Prioritària	<u>2004</u>					
			Duplicada				-	-
			<u>2005</u>					
			Duplicada				-	-

TAULA RESUM D'ACTUACIONS

4. DESENVOLUPAR UNA GESTIÓ DE RESIDUS BASADA EN CRITERIS DE SOSTENIBILITAT

4.3 Fomentar el control de la producció i gestió dels residus no urbans

4.3.1 Fomentar la realització de la Declaració de Residus

Subacció	Termini	Prioritat	Grau Implantació Subacció	ACTUACIÓ	Agent	Cost Ajuntament (€)	Cost Altres Adm. (€)	Estat
4.3.1a Facilitar a l'Agència de Residus de Catalunya informació referent a les indústries en les que és recomanable que se'ls sol·liciti realitzar la Declaració de Residus, com és el cas de les empreses d'estampació, entre altres. La baixa quantitat d'indústries que fan aquesta Declaració no permet controlar amb eficàcia la producció i gestió d'aquests residus	Curt	! Prioritària	<u>2004</u>	Descartada	A la llicència es sol·licita la justificació de Ciutat Sostenible la gestió dels residus per una empresa autoritzada	-	-	Continu
			<u>2005</u>	Descartada	-	-	-	

TAULA RESUM D'ACTUACIONS

4. DESENVOLUPAR UNA GESTIÓ DE RESIDUS BASADA EN CRITERIS DE SOSTENIBILITAT

4.3 Fomentar el control de la producció i gestió dels residus no urbans

4.3.2 Controlar la gestió de runes

Subacció	Termini	Prioritat	Grau Implantació Subacció	ACTUACIÓ	Agent	Cost Ajuntament (€)	Cost Altres Adm. (€)	Estat
4.3.2a Fomentar la iniciativa del Consell Comarcal del Maresme d'utilitzar una pedrera de Dosrius com a punt d'abocament de runes d'àmbit comarcal. Entretant, i considerant la clausura de l'abocador de Cirera, seria convenient informar als constructors d'altres opcions alternatives	Curt	-	<u>2004</u>	Acabada	Es facilita informació sobre els abocadors legalitzats	Ciutat Sostenible	-	- Continu
					Vigilància i control d'abocadors no autoritzats.	Policia Local	-	- Continu
					Comprovació periòdica dels certificats d'abocament de runes de les obres municipals.	Obres	-	- Continu
			<u>2005</u>	Acabada	Vigilància i control d'abocadors no autoritzats.	Policia Local	-	- Continu
4.3.2b Incentivar la continuació del tractament de trituració de la barreja de runes i escòries de la incineradora per aplicar-la com a sub-base de carreteres o altres usos, especialment en l'àmbit de l'obra pública. Per facilitar-ne l'ús, és important aconseguir les característiques que permetin la seva homologació. Cal que periòdicament es realitzi la caracterització de les escòries per verificar, tal com preveu la normativa vigent, que es poden reutilitzar per aquests usos i considerant com a alternativa de tractament, en cas que no es pugui realitzar aquesta aplicació, la deposició en abocador controlat	Curt	-	<u>2004</u>	Avançada			-	-
			<u>2005</u>	Avançada			-	-

TAULA RESUM D'ACTUACIONS

4. DESENVOLUPAR UNA GESTIÓ DE RESIDUS BASADA EN CRITERIS DE SOSTENIBILITAT

4.3 Fomentar el control de la producció i gestió dels residus no urbans

4.3.3 Promoure la recollida selectiva dels residus generats en les activitats agrícoles

Subacció	Termini	Prioritat	Grau Implantació Subacció	ACTUACIÓ	Agent	Cost Ajuntament (€)	Cost Altres Adm. (€)	Estat
4.3.3a Promoure la recollida selectiva dels plàstics, dels envasos de fitosanitaris i fertilitzants i d'altres materials, entre els sectors de pagesos que poden ser grans productors d'aquests tipus de residus	Curt	! Prioritària	<u>2004</u>					
			Avançada			-	-	
			<u>2005</u>					
			Finalitzant	La problemàtica ha quedat resolta ja que els pagesos poden portar els residus generats en les activitats agrícoles a la deixalleria de Vilassar sense cost, en el marc del conveni entre sindicats i el CCM. La recollida d'envasos fitosanitaris es fa a través d'un sistema integrat de gestió propi que s'anomena Sigfito. Mataró disposa d'un centre d'acumulació a l'empresa Ribas Fitosanitaris. Aquest sistema el controla l'Agència de Residus de Catalunya.	Serveis Municipals	-	-	Acabat

TAULA RESUM D'ACTUACIONS

5. APLICAR ELS MECANISMES DE PREVENCIÓ I CONTROL DEL RISC AMBIENTAL PER INCREMENTAR LA SEGURETAT I PROTECCIÓ A LA POBLACIÓ

5.1 Completar les mesures de prevenció i d'actuació que minimitzin el risc ambiental

5.1.1 Elaborar i homologar el Pla de Protecció Civil Municipal

Subacció	Termini	Prioritat	Grau Implantació Subacció	ACTUACIÓ	Agent	Cost Ajuntament (€)	Cost Altres Adm. (€)	Estat
5.1.1a Adaptar els Plans existents (PBEM, PAM) a l'estructura del Pla de Protecció Civil Municipal, segons el Decret 210/1999, de 27 de juliol, pel qual s'aprova l'estructura del contingut per a l'elaboració i homologació dels Plans de Protecció Civils Municipals	Curt	! Prioritària	<u>2004</u>	Finalitzant	Actualitzar el PBEM i fer un simulacre	Protecció Civil	-	- Continu
			<u>2005</u>	Finalitzant	S'ha revisat el Pla de Protecció Civil (PBEM)	Protecció Civil	10.000,00	- Continu
5.1.1b Elaborar els PAM que responen a riscos especials i a riscos específics quan el municipi hi estigui obligat, o bé sigui recomanable, incorporant-los al Pla de Protecció Civil Municipal. Els que ja s'indicaven al PBEM i els que fan referència a diferents riscos . Contaminació per ozó, el qual ha de preveure els mecanismes d'avis a la població, i especialment preveure i definir un pla d'actuacions davant un hipotètic episodi que arribi al llindar d'alerta . Accidents a les indústries, basat en els Plans d'Emergència Interiors i exteriors, on quedi clarament especificat el sistema d'avisos . Emergència a les platges, coordinat amb el pla de neteja durant els episodis de temporal . Risc d'inundacions . Per a fer front al risc que comporta el transport de mercaderies perilloses	Curt	! Prioritària	<u>2004</u>	Finalitzant	Col·laboració amb Protecció Civil en cas d'incidències com temporals, accidents, incendis...	Polícia Local	-	- Continu
					Vigilància a les platges durant 4 mesos a l'estiu a càrrec de quatre agents	Polícia Local	-	- Continu
					S'ha homologat el PAM de transport de mercaderies	Protecció Civil	-	- Continu
					S'ha homologat el PAM químic	Protecció Civil	-	- Continu
					Elaboració aprovació PAM pirotècnia	Protecció Civil	2.552,00	- Continu
					Actualitzat PAM Inundacions	Protecció Civil	-	- Continu
					Actualització del protocol d'incidències platja i incendis	Protecció Civil	-	- Continu

TAULA RESUM D'ACTUACIONS

5. APLICAR ELS MECANISMES DE PREVENCIÓ I CONTROL DEL RISC AMBIENTAL PER INCREMENTAR LA SEGURETAT I PROTECCIÓ A LA POBLACIÓ

5.1 Completar les mesures de prevenció i d'actuació que minimitzin el risc ambiental

5.1.1 Elaborar i homologar el Pla de Protecció Civil Municipal

Subacció	Termini	Prioritat	Grau Implantació Subacció	ACTUACIÓ	Agent	Cost Ajuntament (€)	Cost Altres Adm. (€)	Estat
				Elaborar PAM neu	Protecció Civil	2.222,00	-	Continu
				Elaboració PAM sismes	Protecció Civil	4.292,00	-	Continu
				Col·laboració en la redacció del pla	Serveis Municipals	-	-	Acabat
				Es va actualitzant el protocol d'Urgències de Sanitat	Salut Pública	-	-	Continu
<u>2005</u>								
			Finalitzant	Vigilància a les platges durant 4 mesos a l'estiu a càrrec de cinc agents	Policia Local	-	-	Continu
				Col·laboració amb Protecció Civil en cas d'incidències com temporals, accidents, incendis...	Policia Local	-	-	Continu
				S'ha actualitzat el PAM Químic	Protecció Civil	-	-	Continu
				S'han actualitzat el PAM Transport mercaderies perilloses	Protecció Civil	-	-	Continu
				Elaboració PAM pirotècnia	Protecció Civil	-	-	Continu
				S'ha homologat el PAM d'inundacions	Protecció Civil	-	-	Continu
				Elaboració conveni platja i revisió protocol incendis forestals	Protecció Civil	-	-	Continu

TAULA RESUM D'ACTUACIONS

5. APLICAR ELS MECANISMES DE PREVENCIÓ I CONTROL DEL RISC AMBIENTAL PER INCREMENTAR LA SEGURETAT I PROTECCIÓ A LA POBLACIÓ

5.1 Completar les mesures de prevenció i d'actuació que minimitzin el risc ambiental

5.1.1 Elaborar i homologar el Pla de Protecció Civil Municipal

Subacció	Termini	Prioritat	Grau Implantació Subacció	ACTUACIÓ	Agent	Cost Ajuntament (€)	Cost Altres Adm. (€)	Estat
				Elaborar PAM neu	Protecció Civil	-	-	Acabat
				Elaborar Pam de sismes	Protecció Civil	-	-	Acabat
				Elaborar PAU (Pla d'autoprotecció) per a les processons	Protecció Civil	3.000,00	-	Iniciat
				Elaborar PAM contaminació i aigües marines	Protecció Civil	4.000,00	-	Iniciat
				Es va actualitzant el protocol d'Urgències de Sanitat	Salut Pública	-	-	Continu

TAULA RESUM D'ACTUACIONS

5. APLICAR ELS MECANISMES DE PREVENCIÓ I CONTROL DEL RISC AMBIENTAL PER INCREMENTAR LA SEGURETAT I PROTECCIÓ A LA POBLACIÓ

5.1 Completar les mesures de prevenció i d'actuació que minimitzin el risc ambiental

5.1.2 Completar el Pla d'Actuació Municipal per Incendis Forestals, actualment vigent

Subacció	Termini	Prioritat	Grau Implantació Subacció	ACTUACIÓ	Agent	Cost Ajuntament (€)	Cost Altres Adm. (€)	Estat	
5.1.2a Elaborar els annexos del Pla d'Incendis referents a les mesures d'autoprotecció de les urbanitzacions del municipi i realitzar el seguiment de l'aplicació del Pla	Curt	! Prioritària	<u>2004</u>	Avançada	Ciutat Sostenible intervindrà a través de disciplina quan no es compleixin les prescripcions del Pla	Ciutat Sostenible	-	-	Continu
					Vigilància i prevenció d'incendis forestals a l'entorn rural	Policia Local	-	-	Puntual
					reunions, cartes als veïns, propostes de realització subsidiària, convenis, seguiment de les accions per a la creació de franges i PAUs per urbanitzacions de forma subsidiària	Protecció Civil	-	-	Puntual
					Seguiment i tramitació de l'aprovació definitiva del pla parcial del sector urbanitzable de can Quirze on s'aplica el pla bàsic d'emergència segons mesures previstes al Pla de Prevenció d'Incendis i el Pla d'actuació de les urbanitzacions	Urbanisme	-	-	Acabat
					Redacció i tramitació del planol de delimitació de les franges de protecció d'incendis forestals a les urbanitzacions i a les edificacions i instal·lacions aïllades situades en terrenys forestals	Urbanisme	-	-	Acabat
					Execució dels treballs de neteja i desforestació de la franja de protecció de les urbanitzacions	Manteniment	87.629,07	-	Acabat

TAULA RESUM D'ACTUACIONS

5. APLICAR ELS MECANISMES DE PREVENCIÓ I CONTROL DEL RISC AMBIENTAL PER INCREMENTAR LA SEGURETAT I PROTECCIÓ A LA POBLACIÓ

5.1 Completar les mesures de prevenció i d'actuació que minimitzin el risc ambiental

5.1.2 Completar el Pla d'Actuació Municipal per Incendis Forestals, actualment vigent

Subacció	Termini	Prioritat	Grau Implantació Subacció	ACTUACIÓ	Agent	Cost Ajuntament (€)	Cost Altres Adm. (€)	Estat
				Tramitació de l'aprovació definitiva del Pla Parcial de Can Quirze on s'aplica el Pla Bàsic d'Emergència segons mesures previstes al Pla de Prevenció d'incendis i el Pla d'Actuació de les urbanitzacions.	PUMSA	-	-	Acabat
			2005					
			Finalitzant	Ciutat Sostenible intervindrà a través de disciplina quan no es compleixin les prescripcions del Pla	Ciutat Sostenible	-	-	Continu
				Vigilància i prevenció d'incendis forestals a l'entorn rural	Policia Local	-	-	Puntual
				Control de les notificacions i permisos per a fer foc	Policia Local	-	-	Continu
				Creació de franges i PAUs per urbanitzacions de forma subsidiària	Protecció Civil	-	-	Continu
				Seguiment i tramitació de l'aprovació inicial del pla especial del Touring Club on s'aplica les mesures de protecció de la llei de prevenció d'incendis forestals.	Urbanisme	-	-	Iniciat
				En tot Pla o projecte urbanístic que s'elabora es té en compte la normativa vigent de risc d'incendi i el que estableix el pla d'Incendis.	Urbanisme	-	-	Continu
				Execució dels treballs de seguiment del	Manteniment	-	-	Continu

TAULA RESUM D'ACTUACIONS

5. APLICAR ELS MECANISMES DE PREVENCIÓ I CONTROL DEL RISC AMBIENTAL PER INCREMENTAR LA SEGURETAT I PROTECCIÓ A LA POBLACIÓ

5.1 Completar les mesures de prevenció i d'actuació que minimitzin el risc ambiental

5.1.2 Completar el Pla d'Actuació Municipal per Incendis Forestals, actualment vigent

Subacció	Termini	Prioritat	Grau Implantació Subacció	ACTUACIÓ	Agent	Cost Ajuntament (€)	Cost Altres Adm. (€)	Estat
				pla de manteniment de les franges de protecció contra incendis de les urbanitzacions del municipi				
5.1.2b Instal·lar els hidrants a la urbanització de Can Quirze (aplicar proposta 1.1.3a)		! Prioritària	<u>2004</u>					
			Duplicada			-	-	
			<u>2005</u>					
			Duplicada			-	-	

TAULA RESUM D'ACTUACIONS

6. MINIMITZAR LA PROBLEMÀTICA AMBIENTAL ASSOCIADA AL TRANSPORT I A LA MOBILITAT

6.1 Reduir les emissions de soroll i de contaminants atmosfèrics dels vehicles

6.1.1 Establir un pla periòdic de control del soroll dels vehicles, associat a una campanya de sensibilització

Subacció	Termini	Prioritat	Grau Implantació Subacció	ACTUACIÓ	Agent	Cost Ajuntament (€)	Cost Altres Adm. (€)	Estat	
6.1.1a Continuar la línia d'actuació que ja duu a terme la Policia Municipal de Mataró, intensificant-la en la mesura del possible i vigilant especialment les emissions de soroll de motocicletes i ciclomotors. Les campanyes de control i sanció han d'anar associades a activitats informatives i de sensibilització tal com s'indica a la proposta 2.1.1	Curt	! Prioritària	<u>2004</u>						
			Finalitzant	Realització de campanyes quinzenals sancionadores per al control de sorolls de motocicletes i ciclomotors	Policia Local	-	-	Continu	
				Durant el mes de juny hi ha una campanya exhaustiva sobre els sorolls d'aquests vehicles.	Policia Local	-	-	Continu	
				Es realitzen sessions d'educació viària sobre els sorolls en 3 IES i 8 CEIP.	Policia Local	-	-	Continu	
				Es porta a terme 102 sessions de l'alternativa a la denúncia (uns 3150 assistents)	Policia Local	4.040,00	-	Puntual	
			<u>2005</u>						
			Finalitzant	Realització de campanyes quinzenals sancionadores per al control de sorolls de motocicletes i ciclomotors	Policia Local	-	-	Continu	
				Durant el mes de juny hi ha una campanya exhaustiva sobre els sorolls d'aquests vehicles.	Policia Local	-	-	Continu	
				Es realitzen sessions d'educació viària sobre els sorolls a 3537 alumnes	Policia Local	-	-	Continu	
				Es porta a terme 17 sessions de l'alternativa a la denúncia (uns 1300 assistents)	Policia Local	-	-	Puntual	

TAULA RESUM D'ACTUACIONS

6. MINIMITZAR LA PROBLEMÀTICA AMBIENTAL ASSOCIADA AL TRANSPORT I A LA MOBILITAT

6.1 Reduir les emissions de soroll i de contaminants atmosfèrics dels vehicles

6.1.1 Establir un pla periòdic de control del soroll dels vehicles, associat a una campanya de sensibilització

Subacció	Termini	Prioritat	Grau Implantació Subacció	ACTUACIÓ	Agent	Cost Ajuntament (€)	Cost Altres Adm. (€)	Estat
----------	---------	-----------	---------------------------------	----------	-------	---------------------------	----------------------------	-------

TAULA RESUM D'ACTUACIONS

6. MINIMITZAR LA PROBLEMÀTICA AMBIENTAL ASSOCIADA AL TRANSPORT I A LA MOBILITAT

6.1 Reduir les emissions de soroll i de contaminants atmosfèrics dels vehicles

6.1.2 Establir un pla periòdic de control de les emissions de contaminants atmosfèrics dels vehicles, associat a una campanya de sensibilització

Subacció	Termini	Prioritat	Grau Implantació Subacció	ACTUACIÓ	Agent	Cost Ajuntament (€)	Cost Altres Adm. (€)	Estat
6.1.2a Continuar amb el programa de control dels fums dels tubs d'escapament dels vehicles, amb la verificació posterior de l'aplicació de les mesures correctores. Els criteris bàsics d'aquesta actuació han de ser similars als de l'actuació anterior	Curt	! Prioritària	<u>2004</u>	Iniciada	Campanya sobre les emissions de gasos dels vehicles del 15 al 19 de març.		-	- Continu
			<u>2005</u>	Acabada	Enguany no s'ha portat a terme la Campanya de emissions per manca d'aparells. Es va enviar un escrit a ITV del Maresme perquè ens facilitessin les dades i van dir que si col·laborarien.	Policia Local	-	- Continu

TAULA RESUM D'ACTUACIONS

6. MINIMITZAR LA PROBLEMÀTICA AMBIENTAL ASSOCIADA AL TRANSPORT I A LA MOBILITAT

6.1 Reduir les emissions de soroll i de contaminants atmosfèrics dels vehicles

6.1.3 Limitar més restrictivament la velocitat de circulació en la zona urbana i controlar periòdicament el compliment dels límits vigents

Subacció	Termini	Prioritat	Grau Implantació Subacció	ACTUACIÓ	Agent	Cost Ajuntament (€)	Cost Altres Adm. (€)	Estat
6.1.3a Limitar la velocitat de circulació a 20 km/h en tot el nucli històric (circuit intern de muralles) i a altres carrers de la ciutat amb característiques similars, i a 30 km/h en la resta de carrers, exceptuant la xarxa viària bàsica on serà d'un màxim de 50 km/h	Curt	-	<u>2004</u>					
			Avançada	Instal·lació de 45 bandes reductores de velocitat en diversos punts de la ciutat	Mobilitat	30.000,00	-	Acabat
				Execució de peatonalització de carrers del centre històric: La Riera, Sant Pau. Limitant la velocitat de la circulació a 20 km/h. Elaboració de la proposta de senyalització i regulació de la circulació.	Mobilitat	-	-	Acabat
			<u>2005</u>					
			Avançada	Instal·lació de 41 bandes reductores de velocitat en diversos punts de la ciutat	Mobilitat	20.000,00	-	Acabat
				Execució de 4 passos de ressalt elevats, incorporats en el si d'obres de reurbanització	Mobilitat	-	-	Acabat
			<u>2004</u>					
			Finalitzant	S'efectuen controls quinzenals a la zona urbana	Policia Local	-	-	Continu
6.1.3b Establir un pla periòdic de control per garantir el compliment de les limitacions en la velocitat de circulació dins la zona urbana	Curt	-	<u>2005</u>					
			Finalitzant	S'efectuen controls quinzenals a la zona urbana	Policia Local	-	-	Continu

TAULA RESUM D'ACTUACIONS

6. MINIMITZAR LA PROBLEMÀTICA AMBIENTAL ASSOCIADA AL TRANSPORT I A LA MOBILITAT

6.2 Fomentar els desplaçaments a peu i en bicicleta i l'ús del transport públic com a alternativa al vehicle privat

6.2.1 Fomentar els desplaçaments a peu i en bicicleta

Subacció	Termini	Prioritat	Grau Implantació Subacció	ACTUACIÓ	Agent	Cost Ajuntament (€)	Cost Altres Adm. (€)	Estat
6.2.1a Concretar el programa d'actuacions necessàries per a la implementació de la xarxa de vies civiques i de vianants que estableix el Pla General d'Ordenació	Curt	! Prioritària	<u>2004</u>	Finalitzant Aportacions i valoracions tècniques per a la finalització del Pla de Mobilitat Urbana. Que inclou: peatonalització carrers i prioritat de vianants.	Mobilitat	-	-	Acabat
				Redacció i aprovació inicial del Programa d'Actuació Urbanística Municipal. Aquest document incorpora els treballs previs de redacció del Pla d'Actuacions del Centre	Urbanisme	-	-	Iniciat
				Reconvertir diferents carrers per a prioritzar el vianant. Executats: c. St. Francesc d'Assís, c. de la Palma.	Obres	206.322,00	-	Acabat
				Reconvertir diferents carrers per a prioritzar el vianant. En fase d'execució: c. Sebastian Elcano, c. St. Pau, Tram de la Riera (entre els carrers St. Josep i Muralla de la Presó), c. del Cós.	Obres	-	-	Iniciat
				Reconvertir diferents carrers per a prioritzar el vianant. En projecte: c. Concepció, c. Josep Castellà.	Obres	-	-	Iniciat
				Eixamplar voreres i racionalitzar l'ús de la calçada, delimitant zones de càrrega i descàrrega i eliminar l'aparcament descontrolat. Executat: Cruilla carretera de Mata- Ronda Rafael Estrany.	Obres	-	-	Acabat

TAULA RESUM D'ACTUACIONS

6. MINIMITZAR LA PROBLEMÀTICA AMBIENTAL ASSOCIADA AL TRANSPORT I A LA MOBILITAT

6.2 Fomentar els desplaçaments a peu i en bicicleta i l'ús del transport públic com a alternativa al vehicle privat

6.2.1 Fomentar els desplaçaments a peu i en bicicleta

Subacció	Termini	Prioritat	Grau Implantació Subacció	ACTUACIÓ	Agent	Cost Ajuntament (€)	Cost Altres Adm. (€)	Estat
				Eixamplar voreres i racionalitzar l'ús de la calçada, delimitant zones de càrrega i descàrrega i eliminar l'aparcament descontrolat. En fase d'execució: c. Hernan Cortés (tram entre c. Pizarro i Ronda Francesc Macià), c. Ramon Berenguer III (tram entre Gatassa i av. Josep Puig i Cadafalch).	Obres	-	-	Iniciat
				Eixamplar voreres i racionalitzar l'ús de la calçada, delimitant zones de càrrega i descàrrega i eliminar l'aparcament descontrolat. En fase de projecte: Ronda Rafael Estrany, Av. Puig i Cadafalch (tram entre ronda Bellavista i Gatassa).	Obres	-	-	Iniciat
				Redacció de projectes i avantprojectes vinculats als Plans Integrals del Centre, Rocafonda i Cerdanyola.	Obres	-	-	Iniciat
				<u>2005</u>				
			Finalitzant	Execució de la restricció de la circulació a la zona de vianants del carrer del Rosselló, amb senyalització i controls d'accessos (pilonos)	Mobilitat	33.632,10	-	Acabat
				A les reformes urbanístiques portades a terme a la ciutat informem sobre aspectes de mobilitat (sentits de carrers, senyalització, semaforització, mesures de potenciació del vianant, de la bicicleta, etc..) i s'estudia les afectacions al trànsit durant les obres.	Mobilitat	-	-	Continu

TAULA RESUM D'ACTUACIONS

6. MINIMITZAR LA PROBLEMÀTICA AMBIENTAL ASSOCIADA AL TRANSPORT I A LA MOBILITAT

6.2 Fomentar els desplaçaments a peu i en bicicleta i l'ús del transport públic com a alternativa al vehicle privat

6.2.1 Fomentar els desplaçaments a peu i en bicicleta

Subacció	Termini	Prioritat	Grau Implantació Subacció	ACTUACIÓ	Agent	Cost Ajuntament (€)	Cost Altres Adm. (€)	Estat
				Redacció del document de modificació del Pla general a l'entorn del mas Miralles i tramitació de l'avanç, l'aprovació inicial, provisional i definitiva que preveu noves vies cíviques i de vianants no establertes inicialment en el Pla General d'Ordenació.	Urbanisme	-	-	Acabat
				Seguiment i tramitació de l'aprovació inicial del projecte d'urbanització de l'entorn del mas Miralles que preveu noves vies cíviques i de vianants no establertes inicialment en el Pla General d'Ordenació.	Urbanisme	-	-	Iniciat
				Redacció i tramitació de l'aprovació provisional i definitiva del document de modificació del Pla general al Passatge Cabanelles que preveu noves vies cíviques i de vianants no establertes inicialment en el Pla General d'Ordenació.	Urbanisme	-	-	Acabat
				En data 13 de gener de 2005 el Ple va acordar deixar sense efectes la tramitació del PAUM	Urbanisme	-	-	Acabat
				Reconvertir diferents carrers per a prioritzar el vianant. Executats: c. Juan Sebastián Elcano, c. St. Pau, Tram de la Riera (entre c. St. Josep i Muralla Presó), c. Del Cós, c. Concepció.	Obres	1.194.751,00	-	Acabat
				Reconvertir diferents carrers per a prioritzar el vianant. En fase d'execució:	Obres	-	-	Iniciat

TAULA RESUM D'ACTUACIONS

6. MINIMITZAR LA PROBLEMÀTICA AMBIENTAL ASSOCIADA AL TRANSPORT I A LA MOBILITAT

6.2 Fomentar els desplaçaments a peu i en bicicleta i l'ús del transport públic com a alternativa al vehicle privat

6.2.1 Fomentar els desplaçaments a peu i en bicicleta

Subacció	Termini	Prioritat	Grau Implantació Subacció	ACTUACIÓ	Agent	Cost Ajuntament (€)	Cost Altres Adm. (€)	Estat
				c. St. Francesc de Paula, Tram c. Sicília, Tram c. Avinyó.				
				Reconvertir diferents carrers per a prioritzar el vianant. En projecte: c. Cooperativa, c. Solís (entre el Prat i Floridablanca), c. Cristina i St. Bru.	Obres	-	-	Iniciat
				Eixamplar voreres i racionalitzar l'ús de la calçada, delimitant zones de càrrega i descàrrega i eliminar l'aparcament descontrolat. Executat: c. Hernán Cortés (tram c. Pizarro i rda. Francesc Macià), c. Ramon Berenguer III (tram av. Gatassa i av. Puig i Cadafalch)	Obres	125.680,00	-	Acabat
				Eixamplar voreres i racionalitzar l'ús de la calçada, delimitant zones de càrrega i descàrrega i eliminar l'aparcament descontrolat. En fase d'execució: Av. Puig i Cadafalch (tram entre rda. Bellavista i av. Gatassa), rda. Rafael Estrany.	Obres	-	-	Iniciat
				Eixamplar voreres i racionalitzar l'ús de la calçada, delimitant zones de càrrega i descàrrega i eliminar l'aparcament descontrolat. En fase de projecte: c. St. Antoni, c. Terrassa	Obres	-	-	Iniciat
				Redacció de projectes i avantprojectes vinculats als Plans Integrals del Centre, Rocafonda i Cerdanyola.	Obres	-	-	Iniciat

TAULA RESUM D'ACTUACIONS

6. MINIMITZAR LA PROBLEMÀTICA AMBIENTAL ASSOCIADA AL TRANSPORT I A LA MOBILITAT

6.2 Fomentar els desplaçaments a peu i en bicicleta i l'ús del transport públic com a alternativa al vehicle privat

6.2.1 Fomentar els desplaçaments a peu i en bicicleta

Subacció	Termini	Prioritat	Grau Implantació Subacció	ACTUACIÓ	Agent	Cost Ajuntament (€)	Cost Altres Adm. (€)	Estat
				En els projectes de reconvertir diferents carrers per a prioritzar el vianant es demana que els contenidors siguin soterrats i amb les característiques necessàries per optimitzar la recollida dels residus. Aquest 2005 s'ha demanat als carrers Puig i Cadafalch, Pintó Estrany i en el Rengle II	Serveis Municipals	-	-	Continu
				Execució de l'obra de carrils de vianants i bicicleta a Can Quirze	PUMSA	-	-	Iniciat
				Execució de l'obra d'uns 700 metres de carrils bicicleta al sector del Pla Parcial El Rengle	PUMSA	2.500,00	-	Acabat
6.2.1b Dissenyar una campanya per fomentar els desplaçaments a peu i en bicicleta, aprofitant l'associació amb la idea de ciutat saludable. Es tracta que el ciutadà vinculi el fet de caminar amb un benefici per a la seva salut, així com amb una millora en la qualitat ambiental	Curt	! Prioritària	2004	Finalitzant Creació d'un díptic i d'un cartell en motiu de la Setmana de la Mobilitat per tal de promoure alternatives al vehicle privat i impulsar una mobilitat sostenible. Es distribueixen un total de 5.000 fullets i uns 500 cartells a totes les escoles de Mataró i als principals equipaments municipals.	Imatge	1.135,00	-	Acabat
				Participació en el programa de la Setmana de la Mobilitat Sostenible i Segura	Ciutat Sostenible	-	-	Acabat
				Setmana de la Mobilitat Sostenible i Seguretat del 8 a 11 de novembre.	Polícia Local	-	-	Acabat

TAULA RESUM D'ACTUACIONS

6. MINIMITZAR LA PROBLEMÀTICA AMBIENTAL ASSOCIADA AL TRANSPORT I A LA MOBILITAT

6.2 Fomentar els desplaçaments a peu i en bicicleta i l'ús del transport públic com a alternativa al vehicle privat

6.2.1 Fomentar els desplaçaments a peu i en bicicleta

Subacció	Termini	Prioritat	Grau Implantació Subacció	ACTUACIÓ	Agent	Cost Ajuntament (€)	Cost Altres Adm. (€)	Estat
				S'han portat a terme activitats d'educació viària a escolars, com: sortida amb autobús i visita de l'Hospital, se'ls dona pautes pel bon comportament en el transport públic, passejada pels carrers de la ciutat on se'ls dona pautes pel bon comportament dels ciutadans.				
				Coordinació de la Setmana de la Mobilitat Sostenible i Segura, amb l'organització de diferents activitats com: sortides al carrer amb alumnes per posar en pràctica coneixements adquirits vers el vianant o l'usuari del transport col·lectiu, tallers d'acústica per escolars, caminada urbana del col·lectiu de Gent Gran, passejada sostenible en bicicleta, xerrades, col·loquis, debats, exposicions, etc.	Mobilitat	-	-	Acabat
				Passejada amb la gent gran en motiu del dia sense cotxes. Participen 65 persones del col·lectiu de Gent Gran de Mataró. La caminada va ser des de l'Institut Català de la Salut fins les dependències del Mossos d'Esquadra o les dels Bombers depenen del grup.	Salut Pública	-	-	Continu
				Participació de la setmana de la mobilitat, potenciant activitats a peu i en bicicleta. S'han portat a terme activitats com: la passejada amb la Gent Gran i la potencialització dels desplaçaments a	PME	-	-	Puntual

TAULA RESUM D'ACTUACIONS

6. MINIMITZAR LA PROBLEMÀTICA AMBIENTAL ASSOCIADA AL TRANSPORT I A LA MOBILITAT

6.2 Fomentar els desplaçaments a peu i en bicicleta i l'ús del transport públic com a alternativa al vehicle privat

6.2.1 Fomentar els desplaçaments a peu i en bicicleta

Subacció	Termini	Prioritat	Grau Implantació Subacció	ACTUACIÓ	Agent	Cost Ajuntament (€)	Cost Altres Adm. (€)	Estat
				peu i en bicicleta dins el servei esportiu escolar de ciclisme				
				<u>2005</u>				
			Finalitzant	Disseny del fulletó "Bellugar-se per Mataró de manera còmoda i sostenible" per tal de fomentar el transport a peu o amb bicicleta sempre que sigui possible i donant a conèixer la normativa vigent per circular amb cotxe, amb moto, amb bicicleta, a peu o amb transport públic.	Imatge	-	-	Iniciat
				Creació de 5.000 diptics i d'un anunci per a "El Punt" en motiu de la Setmana de la Mobilitat per tal de promoure alternatives al vehicle privat i impulsar una mobilitat sostenible. Els fullets es distribueixen a diferents equipaments municipals.	Imatge	4.110,90	-	Acabat
				Col·laboració en l'elaboració dels continguts d'un desplegable sobre mobilitat sostenible i segura: "Bellugar-se per Mataró"	Ciutat Sostenible	-	-	Acabat
				Signatura conveni amb Decathlon per a la utilització de la pista del centre comercial per el circuit per a bicicletes, com a cloenda del curs escolar dels de 5é de primària.	Polícia Local	-	-	Puntual
				Coordinació de la Setmana de la Mobilitat Sostenible i Segura, amb	Mobilitat	-	-	Acabat

TAULA RESUM D'ACTUACIONS

6. MINIMITZAR LA PROBLEMÀTICA AMBIENTAL ASSOCIADA AL TRANSPORT I A LA MOBILITAT

6.2 Fomentar els desplaçaments a peu i en bicicleta i l'ús del transport públic com a alternativa al vehicle privat

6.2.1 Fomentar els desplaçaments a peu i en bicicleta

Subacció	Termini	Prioritat	Grau Implantació Subacció	ACTUACIÓ	Agent	Cost Ajuntament (€)	Cost Altres Adm. (€)	Estat
				l'organització de diferents activitats com: sortides al carrer amb alumnes per posar en pràctica coneixements adquirits vers el vianant o l'usuari del transport col·lectiu, tallers d'acústica per escolars, caminada urbana del col·lectiu de Gent Gran, exposició del Grup d'Invàlids de Mataró i Maresme, concursos de dibuix, etc.				
				Caminades dins de les Jornades de Salut i Alimentació. Participen 75 persones del col·lectiu de Gent Gran de Mataró en la caminada a la Font de Lorita i 25 persones a la caminada del primer tram del Camí el Nord.	Salut Pública	-	-	Continu
				Participació en el dia sense cotxes, promovent la passejada, i el desplaçament amb bicicleta (utilització del desplaçament fins a les instal·lacions esportives a peu o en bicicleta com a escalfament)	PME	-	-	Acabat
6.2.1c Impulsar l'ús de la bicicleta condicionant punts d'aparcament, realitzant campanyes específiques (especialment a les escoles) i tenint en compte en el disseny urbà, la potenciació dels desplaçaments en bicicleta	Curt	! Prioritària	2004					
			Finalitzant	La Unitat d'Educació Viària dins del seu programa per a les escoles impulsa el bon ús de la bicicleta	Polícia Local	-	-	Continu
				Setmana de la Mobilitat Sostenible i Seguretat del 8 a 11 de novembre. S'han portat a terme activitats	Polícia Local	-	-	Acabat

TAULA RESUM D'ACTUACIONS

6. MINIMITZAR LA PROBLEMÀTICA AMBIENTAL ASSOCIADA AL TRANSPORT I A LA MOBILITAT

6.2 Fomentar els desplaçaments a peu i en bicicleta i l'ús del transport públic com a alternativa al vehicle privat

6.2.1 Fomentar els desplaçaments a peu i en bicicleta

Subacció	Termini	Prioritat	Grau Implantació Subacció	ACTUACIÓ	Agent	Cost Ajuntament (€)	Cost Altres Adm. (€)	Estat
				d'educació viària a escolars, com: sortida amb autobús i visita de l'Hospital, se'ls dóna pautes pel bon comportament en el transport públic, passejada pels carrers de la ciutat on se'ls dóna pautes pel bon comportament dels ciutadans.				
				Execució d'un nou tram de carril bicicleta a l'Avinguda Lluís Companys-Porta Laietana	Mobilitat	26.547,82	-	Acabat
				Execució d'instal·lació de mòduls d'aparcament bicicleta a Plaça Santa Maria, Plaça dels Bous, c. Sant Agustí, c. Major, Institut Thos i Codina	Mobilitat	2.859,61	-	Puntual
				Execució al 2005 d'un nou tram de carril bicicleta a la Ronda Cervantes	Mobilitat	-	-	Previst
				Col·locació d'aparcaments per a bicicletes en diversos indrets. En projecte: c. Sebastian Elcano (Centre Cívic Pla d'en Boet), passeig Marítim zona port, Centre d'Art can Xalan.	Obres	-	-	Iniciat
				Col·locació de punts d'aparcament de bicicletes en el Complex Esportiu del Sorral	PME	-	-	Acabat
			2005					
				Finalitzant Signatura del conveni amb el Centre comercial Decatlon per a la utilització de	Polícia Local	-	-	Puntual

TAULA RESUM D'ACTUACIONS

6. MINIMITZAR LA PROBLEMÀTICA AMBIENTAL ASSOCIADA AL TRANSPORT I A LA MOBILITAT

6.2 Fomentar els desplaçaments a peu i en bicicleta i l'ús del transport públic com a alternativa al vehicle privat

6.2.1 Fomentar els desplaçaments a peu i en bicicleta

Subacció	Termini	Prioritat	Grau Implantació Subacció	ACTUACIÓ	Agent	Cost Ajuntament (€)	Cost Altres Adm. (€)	Estat
				les seves instal·lacions per la pràctica de la bicicleta.				
				La Unitat d'Educació Viària dins del seu programa per a les escoles impulsa el bon ús de la bicicleta. Hi participen els grups de 5è de les escoles que s'acullen al programa amb l'activitat "El meu primer vehicle".	Policia Local	-	-	Continu
				Execució d'un nou tram de carril bicicleta a la Ronda Cervantes	Mobilitat	55.007,64	-	Acabat
				Execució de mòduls d'estacionament per a bicicletes a la Pl. Granollers, c. Juan Sebastian Elcano, CEIP Camí del Mig, c. Francesc Layret, c. Sant Josep de Calassanç, CEIP Pla d'en Boet, Plaça Nova de Can Xammar	Mobilitat	4.125,75	-	Puntual
				Execució d'inici de les obres de Reurbanització de la Ronda Rafael Estrany, on s'incorporarà un tram de carril bicicleta	Mobilitat	-	-	Iniciat
				Execució d'un tram de carril bicicleta al Passeig Marítim del Port, dins la reurbanització d'aquest sector	Mobilitat	-	-	Iniciat
				Col·locació d'aparcaments per a bicicletes en diversos indrets. Executats: entorns Centre Cívic Pla d'en Boet, entorns Centre d'Art can Xalan	Obres	-	-	Acabat

TAULA RESUM D'ACTUACIONS

6. MINIMITZAR LA PROBLEMÀTICA AMBIENTAL ASSOCIADA AL TRANSPORT I A LA MOBILITAT

6.2 Fomentar els desplaçaments a peu i en bicicleta i l'ús del transport públic com a alternativa al vehicle privat

6.2.1 Fomentar els desplaçaments a peu i en bicicleta

Subacció	Termini	Prioritat	Grau Implantació Subacció	ACTUACIÓ	Agent	Cost Ajuntament (€)	Cost Altres Adm. (€)	Estat
				Col·locació d'aparcaments per a bicicletes en diversos indrets. En fase d'execució: entorns nova Escola Via Europa, Passeig Marítim àmbit Port.	Obres	-	-	Iniciat
				Col·locació aparcament de bicicletes al Complex Esportiu Municipal del Sorral	PME	-	-	Acabat

TAULA RESUM D'ACTUACIONS

6. MINIMITZAR LA PROBLEMÀTICA AMBIENTAL ASSOCIADA AL TRANSPORT I A LA MOBILITAT

6.2 Fomentar els desplaçaments a peu i en bicicleta i l'ús del transport públic com a alternativa al vehicle privat

6.2.2 Incrementar la freqüència de pas dels autobusos urbans i optimitzar els recorreguts de les línies

Subacció	Termini	Prioritat	Grau Implantació Subacció	ACTUACIÓ	Agent	Cost Ajuntament (€)	Cost Altres Adm. (€)	Estat	
6.2.2a Vetllar per tal que la dotació d'unitats del servei sigui la òptima i que també contemplin la facilitat d'accés a tots els col·lectius amb dificultats de mobilitat	Curt	! Prioritària	<u>2004</u>	Finalitzant	Compra de 10 autobusos 1998	Mobilitat	205.123,00	-	Acabat
					Compra de 5 autobusos 1999	Mobilitat	111.443,00	-	Acabat
					Compra de 2 autobusos 2000	Mobilitat	52.521,95	-	Acabat
					Compra de 2 autobusos 2001	Mobilitat	51.697,10	-	Acabat
					Compra 1 autobús 2004	Mobilitat	25.396,26	-	Acabat
					Aprovació d'adquisició 2 autobusos pel 2005	Mobilitat	-	-	Acabat
			<u>2005</u>	Finalitzant	Compra de 10 autobusos 1998	Mobilitat	193.739,10	-	Acabat
					Compra de 5 autobusos 1999	Mobilitat	103.763,40	-	Acabat
					Compra de 2 autobusos 2000	Mobilitat	49.035,96	-	Acabat
					Compra de 2 autobusos 2001	Mobilitat	47.822,30	-	Acabat
					Compra 1 autobús 2004	Mobilitat	26.004,90	-	Acabat
					Compra de 2 autobusos 2005	Mobilitat	51.636,63	-	Acabat

TAULA RESUM D'ACTUACIONS

6. MINIMITZAR LA PROBLEMÀTICA AMBIENTAL ASSOCIADA AL TRANSPORT I A LA MOBILITAT

6.2 Fomentar els desplaçaments a peu i en bicicleta i l'ús del transport públic com a alternativa al vehicle privat

6.2.2 Incrementar la freqüència de pas dels autobusos urbans i optimitzar els recorreguts de les línies

Subacció	Termini	Prioritat	Grau Implantació Subacció	ACTUACIÓ	Agent	Cost Ajuntament (€)	Cost Altres Adm. (€)	Estat	
6.2.2b Optimitzar els recorreguts de les línies per enllaçar millor els diversos sectors urbans, afavorint l'intercanvi modal de transports i adaptant els recorreguts a les necessitats de desplaçament dels ciutadans	Curt	! Prioritària	<u>2004</u>	Finalitzant	Execució del projecte elaborat per Mobilitat i serveis permanents per a denunciar i retirar vehicles que obstaculitzin la bona circulació del transport públic	Polícia Local	-	-	Continu
					Execució de millores circulatòries (canvi de preferències, senyalització carril bus, canvis de parades) de la xarxa Mataró BUS	Mobilitat	6.642,82	-	Acabat
			<u>2005</u>	Finalitzant	Execució del projecte elaborat per Mobilitat i serveis permanents per a denunciar i retirar vehicles que obstaculitzin la bona circulació del transport públic	Polícia Local	-	-	Continu
					Execució de millores circulatòries (semàfors preferents, senyalització de carril bus) de la xarxa Mataró BUS	Mobilitat	41.397,05	-	Acabat
					Increment de la cobertura horària per la nit (fins 23 h) per donar servei als darrers passatgers de la RENFE	Mobilitat	40.581,13	-	Acabat
					Increment de la freqüència de pas, amb la posta en servei d'un bus en hores punta	Mobilitat	26.475,68	-	Acabat

TAULA RESUM D'ACTUACIONS

6. MINIMITZAR LA PROBLEMÀTICA AMBIENTAL ASSOCIADA AL TRANSPORT I A LA MOBILITAT

6.2 Fomentar els desplaçaments a peu i en bicicleta i l'ús del transport públic com a alternativa al vehicle privat

6.2.2 Incrementar la freqüència de pas dels autobusos urbans i optimitzar els recorreguts de les línies

Subacció	Termini	Prioritat	Grau Implantació Subacció	ACTUACIÓ	Agent	Cost Ajuntament (€)	Cost Altres Adm. (€)	Estat
				Implantació de nova informació tant a les parades com a plànols guia	Mobilitat	28.664,12	-	Acabat

TAULA RESUM D'ACTUACIONS

6. MINIMITZAR LA PROBLEMÀTICA AMBIENTAL ASSOCIADA AL TRANSPORT I A LA MOBILITAT

6.2 Fomentar els desplaçaments a peu i en bicicleta i l'ús del transport públic com a alternativa al vehicle privat

6.2.3 Regular l'accés del vehicle privat a la zona centre

Subacció	Termini	Prioritat	Grau Implantació Subacció	ACTUACIÓ	Agent	Cost Ajuntament (€)	Cost Altres Adm. (€)	Estat
6.2.3a Implementar les mesures de regulació del trànsit al centre incloses en el Pla de Mobilitat del Centre de Mataró	Curt	-	<u>2004</u>					
			Avançada	S'estableixen mesures restrictives del trànsit al centre tots els dissabtes de l'any per la tarda i per les fetes de Nadal.	Policia Local	-	-	Continu
				Estudi de la nova regulació al centre pel carrer Sant Josep arran de la peatonalització de la Riera	Mobilitat	-	-	Acabat
				Redacció i aprovació inicial del Programa d'Actuació Urbanística Municipal. Aquest document incorpora els treballs previs de redacció del Pla d'Actuacions del Centre	Urbanisme	-	-	Iniciat
				Execució de l'aparcament al Camí Ral que comunica amb el de Can Xammar.	PUMSA	2.690.355,00	-	Acabat
			<u>2005</u>					
			Avançada	S'estableixen mesures restrictives del trànsit al centre tots els dissabtes de l'any per la tarda i per les fetes de Nadal.	Policia Local	-	-	Continu
				Execució dels controls d'accessos al carrer de Sant Josep	Mobilitat	-	-	Acabat
				Millores en el control d'accés del carrer Sant Josep, amb execució de pas elevat	Mobilitat	18.084,17	-	Acabat
				En data 13 de gener de 2005 el Ple va acordar deixar sense efectes la	Urbanisme	-	-	Acabat

TAULA RESUM D'ACTUACIONS

6. MINIMITZAR LA PROBLEMÀTICA AMBIENTAL ASSOCIADA AL TRANSPORT I A LA MOBILITAT

6.2 Fomentar els desplaçaments a peu i en bicicleta i l'ús del transport públic com a alternativa al vehicle privat

6.2.3 Regular l'accés del vehicle privat a la zona centre

Subacció	Termini	Prioritat	Grau Implantació Subacció	ACTUACIÓ	Agent	Cost Ajuntament (€)	Cost Altres Adm. (€)	Estat
				tramitació del PAUM				
				Reconvertir diferents carrers per a prioritzar el vianant. Executats: c. Juan Sebastián Elcano, c. St. Pau, Tram de la Riera (entre c. St. Josep i Muralla Presó), c. Del Cós, c. Concepció.	Obres	-	-	Acabat
6.2.3b Estudiar la possibilitat d'establir mesures addicionals de regulació de l'accés de vehicles al centre en un major nombre de carrers	Curt	-	<u>2004</u>					
			Avançada	S'estableixen mesures restrictives del trànsit al centre tots els dissabtes de l'any per la tarda i per les festes de Nadal.	Polícia Local	-	-	Continu
				Execució d'instal·lació de 4 bandes reductores de velocitat a carrers del centre	Mobilitat	-	-	Acabat
				Estudi d'aforaments per minimitzar la circulació al carrer Sant Pau arran de la seva peatonalització.	Mobilitat	-	-	Acabat
			<u>2005</u>					
			Avançada	S'estableixen mesures restrictives del trànsit al centre tots els dissabtes de l'any per la tarda i per les festes de Nadal.	Polícia Local	-	-	Continu
				Instal·lació de pilones fixes al carrer de la Concepció evitant la circulació de pas	Mobilitat	-	-	Acabat

TAULA RESUM D'ACTUACIONS

6. MINIMITZAR LA PROBLEMÀTICA AMBIENTAL ASSOCIADA AL TRANSPORT I A LA MOBILITAT

6.2 Fomentar els desplaçaments a peu i en bicicleta i l'ús del transport públic com a alternativa al vehicle privat

6.2.4 Adoptar una política d'aparcaments desincentivadora de l'ús del vehicle privat

Subacció	Termini	Prioritat	Grau Implantació Subacció	ACTUACIÓ	Agent	Cost Ajuntament (€)	Cost Altres Adm. (€)	Estat					
6.2.4a Restringir progressivament la disponibilitat de places d'aparcament en superfície	Mitjà	-	<u>2004</u>	Avançada	Eliminació d'estacionaments en les obres de reurbanització de la Riera	Mobilitat	-	-	Acabat				
					Restricció de l'aparcament en superfície a mesura que es reurbanitzen els carrers i places.	Obres	-	-	Continu				
				<u>2005</u>	Avançada	Eliminació d'estacionaments en les obres de reurbanització del carrer Juan Sebastian Elcano	Mobilitat	-	-	Acabat			
						Eliminació d'estacionaments en les obres de reurbanització del lateral de la Carretera de Mata i altres vials de Ciutat Jardí	Mobilitat	-	-	Acabat			
						Restricció de l'aparcament en superfície a mesura que es reurbanitzen els carrers i places.	Obres	-	-	Continu			
				6.2.4b Estudiar la possibilitat de creació de zones d'aparcament públic en l'àrea compresa entre els anells de muralles i de rondes o en l'entorn immediatament exterior a aquest darrer	Mitjà	-	<u>2004</u>	Finalitzant	Adequació de solaris de lliure aparcament	Mobilitat	15.000,00	-	Continu
									Redacció i aprovació inicial del Programa d'Actuació Urbanística Municipal. Aquest document incorpora els treballs previs de redacció del Pla d'Actuacions del	Urbanisme	-	-	Iniciat

TAULA RESUM D'ACTUACIONS

6. MINIMITZAR LA PROBLEMÀTICA AMBIENTAL ASSOCIADA AL TRANSPORT I A LA MOBILITAT

6.2 Fomentar els desplaçaments a peu i en bicicleta i l'ús del transport públic com a alternativa al vehicle privat

6.2.4 Adoptar una política d'aparcaments desincentivadora de l'ús del vehicle privat

Subacció	Termini	Prioritat	Grau Implantació Subacció	ACTUACIÓ	Agent	Cost Ajuntament (€)	Cost Altres Adm. (€)	Estat
				Centre				
				Ampliació de l'aparcament de Can Xammar / Camí Ral	PUMSA	-	-	Acabat
				2005				
			Finalitzant	Adequació de solars de lliure aparcament	Mobilitat	15.000,00	-	Continu
				Redacció i tramitació de l'aprovació inicial, provisional i definitiva de la modificació del Pla general per a l'ús d'aparcament al subsòl de zones verdes (Parc de Cerdanyola, Ronda Estrany, Avgda Recoder situada entre els anells de muralles i de rondes)	Urbanisme	-	-	Acabat
				En data 13 de gener de 2005 el Ple va acordar deixar sense efectes la tramitació del PAUM	Urbanisme	-	-	Acabat
6.2.4c Millorar l'oferta d'aparcaments al voltant de l'estació de ferrocarril	Llarg	-	2004					
			Avançada	Execució d'obres de manteniment del solar d'aparcament lliure al costat del port	Mobilitat	-	-	Acabat
				Redacció i aprovació inicial de la Modificació de Pla General a la Ronda Barceló	Urbanisme	-	-	Iniciat
				Redacció i aprovació inicial de la modificació del Pla general al sector	Urbanisme	-	-	Iniciat

TAULA RESUM D'ACTUACIONS

6. MINIMITZAR LA PROBLEMÀTICA AMBIENTAL ASSOCIADA AL TRANSPORT I A LA MOBILITAT

6.2 Fomentar els desplaçaments a peu i en bicicleta i l'ús del transport públic com a alternativa al vehicle privat

6.2.4 Adoptar una política d'aparcaments desincentivadora de l'ús del vehicle privat

Subacció	Termini	Prioritat	Grau Implantació Subacció	ACTUACIÓ	Agent	Cost Ajuntament (€)	Cost Altres Adm. (€)	Estat
				IVECO-RENFE				
				Treballs previs a la modificació puntual del Pla General a l'entorn del sector IVECO-RENFE	PUMSA	-	-	Acabat
				Execució dels treballs per la modificació puntual del Pla General a l'entorn del sector IVECO-RENFE	PUMSA	95.000,00	-	Iniciat
				<u>2005</u>				
			Avançada	Redacció i tramitació de la segona aprovació inicial de la modificació del Pla general al sector IVECO-RENFE que preveuen bosses d'aparcament importants al servei de l'estació del ferrocarril.	Urbanisme	-	-	Iniciat
				Redacció i tramitació de la segona aprovació inicial i la provisional de la modificació del Pla general a la Ronda Barceló/Illa Fàbregas i de Caralt que preveuen bosses d'aparcament importants al servei de l'estació del ferrocarril.	Urbanisme	-	-	Iniciat
				Execució dels treballs per la modificació puntual del Pla General a l'entorn del sector IVECO-RENFE	PUMSA	7.386,30	-	Iniciat

TAULA RESUM D'ACTUACIONS

6. MINIMITZAR LA PROBLEMÀTICA AMBIENTAL ASSOCIADA AL TRANSPORT I A LA MOBILITAT

6.3 Introduir en el disseny urbà elements que redueixin la incidència acústica del trànsit

6.3.1 Substituir els paviments de llambordes per asfalt en la xarxa viària preferencial

Subacció	Termini	Prioritat	Grau Implantació Subacció	ACTUACIÓ	Agent	Cost Ajuntament (€)	Cost Altres Adm. (€)	Estat
6.3.1a Recobrir les llambordes de determinats trams viaris amb capes de paviment asfàltic esmorteïdor del soroll, per tal d'aconseguir reduir el soroll de rodadura del trànsit	Mitjà	-	<u>2004</u>					
			Finalitzant	Execució de les obres de substitució de paviments de llambordes per asfalt esmorteïdor de soroll al Camí de la Geganta i a l'avda. Puig i Cadafalch.	Manteniment	-	-	Acabat
				Execució de les obres de substitució dels paviments de llambordes per asfalt als carrers Josep Asabater, Erojas, Capmany i Herrera	Manteniment	220.662,60	-	Acabat
			<u>2005</u>					
			Finalitzant	Execució de les obres de substitució dels paviments de llambordes per asfalt esmorteïdor de soroll als carrers Avda. Velòdrom, Goya, Arnau de Palau, Josep M. Cuadrada i València	Manteniment	-	-	Iniciat
				Execució de les obres de substitució dels paviments de llambordes per asfalt esmorteïdor de soroll al carrer Sant Antoni Maria Claret	Manteniment	111.871,30	-	Acabat

TAULA RESUM D'ACTUACIONS

6. MINIMITZAR LA PROBLEMÀTICA AMBIENTAL ASSOCIADA AL TRANSPORT I A LA MOBILITAT

6.3 Introduir en el disseny urbà elements que redueixin la incidència acústica del trànsit

6.3.2 Aplicar paviments esmorteïdors del soroll

Subacció	Termini	Prioritat	Grau Implantació Subacció	ACTUACIÓ	Agent	Cost Ajuntament (€)	Cost Altres Adm. (€)	Estat
6.3.2a Utilitzar ferms drenants o altres que atenuïn l'emissió de soroll per al recobriment de manteniment dels paviments de determinats trams de la xarxa viària urbana. La seva aplicació requereix d'una circulació força fluida, amb presència poc important de pesants i en zones on no existeixi la possibilitat d'aportació de partícules que puguin colmar els porus del paviment.	Llarg	-	<u>2004</u>					
			Avançada	Execució dels treballs de substitució de llambordes per asfalt esmorteïdor de soroll als carrers Camí de la Geganta i Avda Puig i Cadafalch	Manteniment	44.730,95	-	Acabat
				Adjudicació de l'execució del paviment drenant esmorteïdor acústic, en els carrils centrals de la nova nacional-II entre Porta Laietana i Rotonda del Rengle.	PUMSA	85.000,00	-	Acabat
			<u>2005</u>					
			Avançada	Execució de les obres de substitució dels paviments de llambordes per asfalt esmorteïdor de soroll als carrers Avda. Velòdrom, Goya, Arnau de Palau, Josep M. Cuadrada i València	Manteniment	-	-	Iniciat
	Execució de les obres de substitució dels paviments de llambordes per asfalt esmorteïdor de soroll al carrer Sant Antoni Maria Claret	Manteniment	-	-	Acabat			
	Incorporació d'asfalt esmorteïdor de soroll a la N-II entre la Rotonda del Rengle o la Porta Laietana.	PUMSA	143.866,00	-	Acabat			

TAULA RESUM D'ACTUACIONS

6. MINIMITZAR LA PROBLEMÀTICA AMBIENTAL ASSOCIADA AL TRANSPORT I A LA MOBILITAT

6.3 Introduir en el disseny urbà elements que redueixin la incidència acústica del trànsit

6.3.3 Avaluar la incidència del trànsit sobre els nivells acústics dels habitatges situats a la perifèria del barri de Vista Alegre i adoptar mesures per reduir-la, tenint en compte també el compliment de la NBE

Subacció	Termini	Prioritat	Grau Implantació Subacció	ACTUACIÓ	Agent	Cost Ajuntament (€)	Cost Altres Adm. (€)	Estat
6.3.3a Determinar amb major precisió la incidència acústica del trànsit a la que estan sotmesos els habitatges en aquest sector, dissenyant i executant les mesures que correspongui per reduir-la	Curt	! Prioritària	<u>2004</u>					
			Iniciada			-	-	
			<u>2005</u>					
			Iniciada	Impuls per tal que la Generalitat realitzi el projecte de la construcció de nous ramals d'accés i sortida a l'alçada del polígon Mata Rocafonda	Mobilitat	-	-	Continu

TAULA RESUM D'ACTUACIONS

6. MINIMITZAR LA PROBLEMÀTICA AMBIENTAL ASSOCIADA AL TRANSPORT I A LA MOBILITAT

6.3 Introduir en el disseny urbà elements que redueixin la incidència acústica del trànsit

6.3.4 Introduir elements en el disseny urbà per reduir l'impacte sonor del trànsit a les zones properes a la variant de la N-II i la B-40.

Subacció	Termini	Prioritat	Grau Implantació Subacció	ACTUACIÓ	Agent	Cost Ajuntament (€)	Cost Altres Adm. (€)	Estat
6.3.4a Completar i densificar la plantació de pins ja existent en el talús del barri de La Llàntia orientat vers la variant de la N-II, plantant espècies arbustives no piròfites. Cal incorporar aquestes mesures al disseny de la zona de parc urbà inclosa en el sector de SUP Torrent de les Valls	Curt	-	<u>2004</u>					
			Acabada			-	-	
			<u>2005</u>					
			Acabada			-	-	
6.3.4b Incorporar al Pla Parcial del SUP El Sorral, mesures per reduir l'impacte sonor de la variant de la N-II i l'enllaç amb la C-60 sobre els habitatges del barri de Cerdanyola	Mitjà	-	<u>2004</u>					
			Iniciada	Redacció i aprovació inicial del Programa Urbanisme d'Actuació Urbanística Municipal. Aquest document incorpora els estudis previs de la modificació del pla general del Sorral a càrrec de PUMSA		-	-	Iniciat
			<u>2005</u>					
			Iniciada	En data 13 de gener de 2005 el Ple va acordar deixar sense efectes la tramitació del PAUM	Urbanisme	-	-	Acabat

TAULA RESUM D'ACTUACIONS

6. MINIMITZAR LA PROBLEMÀTICA AMBIENTAL ASSOCIADA AL TRANSPORT I A LA MOBILITAT

6.4 Ordenar la circulació de vehicles pesants

6.4.1 Regular els itineraris i els horaris d'activitat del trànsit pesant

Subacció	Termini	Prioritat	Grau Implantació Subacció	ACTUACIÓ	Agent	Cost Ajuntament (€)	Cost Altres Adm. (€)	Estat	
6.4.1a Estudiar la senyalització d' itineraris de circulació per al trànsit pesant dins de la zona urbana, que redueixin la presència d'aquest en vials on s'ha determinat una incidència acústica important Camí Ral, Muralla dels Genovesos, la Riera, carrers Montserrat, El Torrent, carrer Jaume Isern, avinguda Puig i Cadafalch, ronda del Cros, avinguda Gatassa, ronda de la Creu de Pedra, ronda dels Països Catalans, ronda Rafael Estrany, Via Europa i avinguda Maresme	Curt	! Prioritària	<u>2004</u>	Iniciada	Redacció de la nova Ordenança de Circulació, la qual inclou la prohibició de circular dins del nucli urbà no industrial de determinats vehicles pesants	Mobilitat	-	-	Iniciat
			<u>2005</u>	Iniciada				-	-
6.4.1b Regular els horaris de càrrega i descàrrega, amb l'objectiu de minimitzar-ne la possibilitat de molèsties	Curt	! Prioritària	<u>2004</u>	Finalitzant	Vigilància i control de la utilització correcte de les zones de càrrega i descàrrega	Polícia Local	-	-	Continu
					Implementació d'un nou horari a 320 zones de càrrega i descàrrega, el qual permet l'estacionament lliure a migdia. I reforçar senyalització amb placa "Actuació preferent grua". S'ha seguit amb el repartiment de rellotges horaris per l'estacionament a aquestes zones.	Mobilitat	16.543,82	-	Acabat
			<u>2005</u>	Finalitzant	Vigilància i control de la utilització correcte de les zones de càrrega i descàrrega	Polícia Local	-	-	Continu

TAULA RESUM D'ACTUACIONS

6. MINIMITZAR LA PROBLEMÀTICA AMBIENTAL ASSOCIADA AL TRANSPORT I A LA MOBILITAT

6.4 Ordenar la circulació de vehicles pesants

6.4.2 Minimitzar la incidència acústica dels serveis municipals de recollida de brossa i neteja viària

Subacció	Termini	Prioritat	Grau Implantació Subacció	ACTUACIÓ	Agent	Cost Ajuntament (€)	Cost Altres Adm. (€)	Estat	
6.4.2a Optimitzar els recorreguts dels vehicles per tal d'evitar en la mesura del possible la circulació en sentit ascendent i la circulació sobre paviments amb llambordes	Curt	-	<u>2004</u>						
			Finalitzant	Modificació del recorregut del vehicle de recollida de brossa que passa pel centre de Mataró	Serveis Municipals	-	-	Continu	
				Resolució de problemes derivats de la recollida nocturna de contenidors i voluminosos. S'han modificat recorreguts, s'han canviat contenidors per uns de més capacitat, ja que aquests a l'hora de fer-ne el buidat produeixen menys soroll.	Serveis Municipals	-	-	Continu	
			<u>2005</u>						
			Finalitzant	Resolució de problemes derivats de la recollida nocturna de contenidors i voluminosos. S'han modificat recorreguts, s'han canviat contenidors per uns de més capacitat, ja que aquests a l'hora de fer-ne el buidat produeixen menys soroll.	Serveis Municipals	-	-	Continu	
6.4.2b Incloure en els plecs de condicions per a la concessió dels serveis municipals de recollida de brossa, neteja viària i transport públic, l'exigència de compliment de les ordenances municipals de soroll per part dels vehicles i equipaments dels serveis	Curt	-	<u>2004</u>						
				Iniciada			-	-	
			<u>2005</u>						
			Avançada	Redacció del plec de condicions per a la concessió dels serveis municipals de	Serveis Municipals	32.461,75	-	Iniciat	

TAULA RESUM D'ACTUACIONS

6. MINIMITZAR LA PROBLEMÀTICA AMBIENTAL ASSOCIADA AL TRANSPORT I A LA MOBILITAT

6.4 Ordenar la circulació de vehicles pesants

6.4.2 Minimitzar la incidència acústica dels serveis municipals de recollida de brossa i neteja viària

Subacció	Termini	Prioritat	Grau Implantació Subacció	ACTUACIÓ	Agent	Cost Ajuntament (€)	Cost Altres Adm. (€)	Estat
				recollida de brossa i neteja viària, en el qual s'han inclòs criteris ambientals com l'exigència del compliment de les ordenances municipals de soroll, l'utilització del biodiesel en els vehicles que portin a terme el servei i la retribució per objectius de recollida i percentatge d'impropis.				

TAULA RESUM D'ACTUACIONS

6. MINIMITZAR LA PROBLEMÀTICA AMBIENTAL ASSOCIADA AL TRANSPORT I A LA MOBILITAT

6.4 Ordenar la circulació de vehicles pesants

6.4.3 Reorganitzar el transport de mercaderies a la zona urbana mitjançant un sistema de fragmentació de càrrega

Subacció	Termini	Prioritat	Grau Implantació Subacció	ACTUACIÓ	Agent	Cost Ajuntament (€)	Cost Altres Adm. (€)	Estat
6.4.3a Implementar les mesures ja contemplades en el Pla Estratègic de Mataró i en el Pla General d'Ordenació i que proposen la creació d'un centre integrat de mercaderies ubicat al sector del Rengle, des d'on es produiria el repartiment vers la ciutat amb vehicles de dimensions reduïdes, mitjançant un sistema de fragmentació de càrrega	Mitjà	-	<u>2004</u>					
			Acabada			-	-	
			<u>2005</u>					
			Acabada			-	-	

TAULA RESUM D'ACTUACIONS

6. MINIMITZAR LA PROBLEMÀTICA AMBIENTAL ASSOCIADA AL TRANSPORT I A LA MOBILITAT

6.5 Potenciar l'ús de l'A-19 com a variant i fluidificar la circulació urbana

6.5.1 Millorar la senyalització de la variant en els seus accessos a la ciutat i en els punts d'enllaç amb la Nacional-II

Subacció	Termini	Prioritat	Grau Implantació Subacció	ACTUACIÓ	Agent	Cost Ajuntament (€)	Cost Altres Adm. (€)	Estat	
6.5.1a Instal·lar retolació informativa als punts d'enllaç de la variant amb la N-II, indicant de manera clara les diferents possibilitats d'accés a la ciutat i remarquant la funció de la variant com a ronda urbana i identificant la N-II com una via urbana interior	Curt	! Prioritària	<u>2004</u>	Acabada	Execució de la millora i actualització senyalització informativa de la nova nomenclatura de les carreteres	Mobilitat	1.109,62	-	Acabat
			<u>2005</u>	Acabada			-	-	
6.5.1b Instal·lar a cada entrada a la ciutat des de la variant, retolació que indiqui els sectors urbans i punts d'interès als que s'accedeix i que informi sobre les alternatives que resten disponibles al conductor amb la finalitat de millorar la seva funcionalitat com a integrant del nou circuit de rondes	Curt	! Prioritària	<u>2004</u>	Finalitzant	Senyalització d'equipaments i barris de la ciutat amb rètols informatius	Mobilitat	1.500,00	-	Acabat
			<u>2005</u>	Finalitzant	Execució de la senyalització informativa del sector Vallveric des de les Rondes i des de les sortides de la variant	Mobilitat	-	-	Acabat
					Encàrrec per indicació de l'Ajuntament de Mataró de la senyalització informativa del sector Vallveric	PUMSA	-	-	Acabat

TAULA RESUM D'ACTUACIONS

6. MINIMITZAR LA PROBLEMÀTICA AMBIENTAL ASSOCIADA AL TRANSPORT I A LA MOBILITAT

6.5 Potenciar l'ús de l'A-19 com a variant i fluidificar la circulació urbana

6.5.2 Reforçar el vial de Mata com a accés a la variant

Subacció	Termini	Prioritat	Grau Implantació Subacció	ACTUACIÓ	Agent	Cost Ajuntament (€)	Cost Altres Adm. (€)	Estat
6.5.2a Ampliar el vial de Mata en un carril en direcció a la variant, tal com es contempla en el Pla General d'Ordenació	Curt	! Prioritària	<u>2004</u>					
			Iniciada			-	-	
			<u>2005</u>					
			Iniciada	Seguiment del procés de negociació de les propostes amb les administracions i agents implicats: Generalitat i ACESA.	Urbanisme	-	-	Iniciat

TAULA RESUM D'ACTUACIONS

6. MINIMITZAR LA PROBLEMÀTICA AMBIENTAL ASSOCIADA AL TRANSPORT I A LA MOBILITAT

6.5 Potenciar l'ús de l'A-19 com a variant i fluidificar la circulació urbana

6.5.3 Dissuadir la circulació del trànsit de pas per la Nacional-II

Subacció	Termini	Prioritat	Grau Implantació Subacció	ACTUACIÓ	Agent	Cost Ajuntament (€)	Cost Altres Adm. (€)	Estat	
6.5.3a Semaforitzar els trams de la N-II entre l'enllaç de la C-32 i la N-II i la rotonda del Rengle	Mitjà	! Prioritària	<u>2004</u>	Iniciada			-	-	
			<u>2005</u>	Acabada	S'ha semaforitzat els trams de la N-II entre l'enllaç de la C-32 i la N-II i la rotonda del Rengle.	PUMSA	110.931,00	-	Acabat
6.5.3b Limitar la velocitat a 60 km/h al tram de la N-II entre el vial de Mata i la zona urbana, aprofitant l'existència d'equipaments amb accés directe a la N-II. Aquesta actuació ha d'anar acompanyada d'un programa regular de control i sanció per assegurar-ne el compliment	Curt	! Prioritària	<u>2004</u>	Finalitzant	Sol·licitud a Mossos d'Esquadra però amb dificultats per l'obtenció de dades	Polícia Local	-	-	Acabat
			<u>2005</u>	Finalitzant	Sol·licitud a Mossos d'Esquadra però amb dificultats per l'obtenció de dades	Polícia Local	-	-	Acabat
6.5.3c Executar la reordenació urbanística de la façana marítima de la ciutat tal com es contempla en el Pla Estratègic de Mataró i en el Pla General d'Ordenació, de manera que se'n potencii l'ús cívic	Curt	! Prioritària	<u>2004</u>	Avançada	Redacció i aprovació inicial de la modificació del Pla general al sector IVECO-RENFE	Urbanisme	-	-	Iniciat
					Redacció i aprovació inicial de la modificació del Pla General a la Ronda Barceló	Urbanisme	-	-	Iniciat
					Redacció i aprovació inicial del Programa	Urbanisme	-	-	Iniciat

TAULA RESUM D'ACTUACIONS

6. MINIMITZAR LA PROBLEMÀTICA AMBIENTAL ASSOCIADA AL TRANSPORT I A LA MOBILITAT

6.5 Potenciar l'ús de l'A-19 com a variant i fluidificar la circulació urbana

6.5.3 Dissuadir la circulació del trànsit de pas per la Nacional-II

Subacció	Termini	Prioritat	Grau Implantació Subacció	ACTUACIÓ	Agent	Cost Ajuntament (€)	Cost Altres Adm. (€)	Estat
				d'Actuació Urbanística Municipal.				
				En fase de projecte: Remodelació dels passos soterrats existents per millorar-ne l'accessibilitat.	Obres	-	-	Iniciat
				Treballs previs a la modificació puntual del Pla General a l'entorn del sector IVECO-RENFE	PUMSA	-	-	Acabat
				Execució dels treballs per la modificació puntual del Pla General a l'entorn del sector IVECO-RENFE	PUMSA	-	-	Iniciat
				2005				
			Avançada	Redacció i tramitació de la segona aprovació inicial de la modificació del Pla general al sector IVECO-RENFE que ordena el front marítim i potencia l'ús cívic del mateix en aquest sector.	Urbanisme	-	-	Iniciat
				Redacció i tramitació de la segona aprovació inicial i la provisional de la modificació del Pla general a la Ronda Barceló/IIIa Fàbregas i de Caralt que contempla una important connexió entre la ciutat i el mar amb un recorregut important per a vianants.	Urbanisme	-	-	Iniciat
				En data 13 de gener de 2005 el Ple va acordar deixar sense efectes la tramitació del PAUM	Urbanisme	-	-	Acabat

TAULA RESUM D'ACTUACIONS

6. MINIMITZAR LA PROBLEMÀTICA AMBIENTAL ASSOCIADA AL TRANSPORT I A LA MOBILITAT

6.5 Potenciar l'ús de l'A-19 com a variant i fluidificar la circulació urbana

6.5.3 Dissuadir la circulació del trànsit de pas per la Nacional-II

Subacció	Termini	Prioritat	Grau Implantació Subacció	ACTUACIÓ	Agent	Cost Ajuntament (€)	Cost Altres Adm. (€)	Estat
				En fase de projecte: Remodelació dels passos soterrats existents per millorar-ne l'accessibilitat.	Obres	-	-	Iniciat
				Programa de guies turístiques per sensibilitzar i donar a conèixer el valor històric i de manteniment de la façana marítima de Mataró com element de riquesa del territori.	IMPEM	-	-	Continu
				Execució dels treballs per la modificació puntual del Pla General a l'entorn del sector IVECO-RENFE	PUMSA	-	-	Iniciat

TAULA RESUM D'ACTUACIONS

6. MINIMITZAR LA PROBLEMÀTICA AMBIENTAL ASSOCIADA AL TRANSPORT I A LA MOBILITAT

6.5 Potenciar l'ús de l'A-19 com a variant i fluidificar la circulació urbana

6.5.4 Diversificar les possibilitats d'accés a la ciutat des de la variant

Subacció	Termini	Prioritat	Grau Implantació Subacció	ACTUACIÓ	Agent	Cost Ajuntament (€)	Cost Altres Adm. (€)	Estat	
6.5.4a Implementar les actuacions previstes en el Pla General d'Ordenació referents a la construcció d'un enllaç complet entre la variant de la N-II i la carretera de Mata	Mitjà	! Prioritària	<u>2004</u>	Iniciada	Redacció i aprovació inicial del Programa d'Actuació Urbanística Municipal.	Urbanisme	-	-	Iniciat
			<u>2005</u>	Iniciada	En data 13 de gener de 2005 el Ple va acordar deixar sense efectes la tramitació del PAUM	Urbanisme	-	-	Acabat
					Seguiment del procés de negociació de les propostes amb les administracions i agents implicats: Generalitat i ACESA.	Urbanisme	-	-	Iniciat
6.5.4b Implementar les actuacions previstes en el Pla General d'Ordenació referents a la construcció d'un vial i enllaços de connexió entre la ronda Bellavista i la C-60 i C-32 (veure figura 3)	Mitjà	! Prioritària	<u>2004</u>	Iniciada	Redacció i aprovació inicial del Programa d'Actuació Urbanística Municipal. Aquest document incorpora els treballs previs de la modificació del pla general del Sorral i càrrec de PUMSA	Urbanisme	-	-	Iniciat
			<u>2005</u>	Iniciada	En data 13 de gener de 2005 el Ple va acordar deixar sense efectes la tramitació del PAUM	Urbanisme	-	-	Acabat

TAULA RESUM D'ACTUACIONS

6. MINIMITZAR LA PROBLEMÀTICA AMBIENTAL ASSOCIADA AL TRANSPORT I A LA MOBILITAT

6.5 Potenciar l'ús de l'A-19 com a variant i fluidificar la circulació urbana

6.5.5 Definir un Pla de senyalització viària que optimitzi els itineraris del trànsit urbà

Subacció	Termini	Prioritat	Grau Implantació Subacció	ACTUACIÓ	Agent	Cost Ajuntament (€)	Cost Altres Adm. (€)	Estat
6.5.5a Definir les necessitats de senyalització d'itineraris vers els diferents sectors urbans i centres d'interès, per tal de minimitzar el trànsit "d'agitació"	Curt	! Prioritària	<u>2004</u>					
			Acabada			-	-	
			<u>2005</u>					
			Acabada	Estudi de senyalització del sector Vallveric des de varis punts	Mobilitat	-	-	Acabat
				Encàrrec per indicació de l'Ajuntament de Mataró de la senyalització informativa del sector Vallveric	PUMSA	-	-	Acabat

TAULA RESUM D'ACTUACIONS

7. POTENCIAR ELS VALORS ECOLÒGICS I PAISATGÍSTICS

7.1 Conservar i recuperar la diversitat d'hàbitats en l'àmbit rural

7.1.1 Aplicar les mesures de millora de la qualitat de l'aigua de les rieres i l'aigua marina

Subacció	Termini	Prioritat	Grau Implantació Subacció	ACTUACIÓ	Agent	Cost Ajuntament (€)	Cost Altres Adm. (€)	Estat
7.1.1a Aplicar les mesures de millora de la qualitat de l'aigua de les rieres i l'aigua marina (propostes del programa 1.2), indrets que constitueixen hàbitats que concentren una elevada biodiversitat		! Prioritària	<u>2004</u>					
			Duplicada			-	-	
			<u>2005</u>					
			Duplicada			-	-	

TAULA RESUM D'ACTUACIONS

7. POTENCIAR ELS VALORS ECOLÒGICS I PAISATGÍSTICS

7.1 Conservar i recuperar la diversitat d'hàbitats en l'àmbit rural

7.1.2 Frenar l'erosió en indrets problemàtics i promoure la regulació de les activitats extractives

Subacció	Termini	Prioritat	Grau Implantació Subacció	ACTUACIÓ	Agent	Cost Ajuntament (€)	Cost Altres Adm. (€)	Estat
7.1.2a Realitzar intervencions per frenar l'erosió en l'interfase de la zona urbana i les urbanitzacions amb l'espai rural, al camí carener de Can Bruguera, en punts prop de Can Perico dels Ocells i de Can Xerrac, al turó de Cerdanyola i al turó de Mata	Curt	! Prioritària	<u>2004</u>	Iniciada	Vigilància i control durant el servei	Policia Local	-	- Puntual
					Execució dels treballs per frenar l'erosió en el Turó de Cerdanyola. (Neteja de cunetes, desbrossada, resembrada, arranjament d'un accés al Parc, arranjament de drenatges, etc.)	Manteniment	-	- Iniciat
					Inspecció de l'estat de camins forestals	Serveis Municipals	-	- Continu
			<u>2005</u>	Iniciada	Vigilància i control durant el servei	Policia Local	-	- Puntual
					Execució dels treballs per frenar la erosió en el Turó de Cerdanyola (arranjament accés al Turó)	Manteniment	17.485,61	- Acabat
					Inspecció de l'estat dels camins forestals	Serveis Municipals	-	- Continu
7.1.2b Promoure la restauració adequada dels indrets on s'han produït activitats extractives actualment inactives. És recomanable coordinar les actuacions amb les obres públiques en les que es produeix un excedent de sauló, per tal de poder utilitzar aquests materials en les restauracions	Mitjà	! Prioritària	<u>2004</u>	Iniciada	Es realitza si es presenta alguna sol·licitud de llicència que faciliti aquesta actuació	Ciutat Sostenible	-	- Continu
			<u>2005</u>	Finalitzant	Es realitza si es presenta alguna	Ciutat Sostenible	-	- Continu

TAULA RESUM D'ACTUACIONS

7. POTENCIAR ELS VALORS ECOLÒGICS I PAISATGÍSTICS

7.1 Conservar i recuperar la diversitat d'hàbitats en l'àmbit rural

7.1.2 Frenar l'erosió en indrets problemàtics i promoure la regulació de les activitats extractives

Subacció	Termini	Prioritat	Grau Implantació Subacció	ACTUACIÓ	Agent	Cost Ajuntament (€)	Cost Altres Adm. (€)	Estat
				sol·licitud de llicència que faciliti aquesta actuació. Durant el 2005 no s'ha presentat cap sol·licitud.				
				Del cens de l'auditoria les de dimensions més grans ja estan tancades i restaurades i les que queden pendents de restaurar no tenen expedient obert.	Ciutat Sostenible	-	-	Acabat
7.1.2c Regularitzar les activitats extractives en funcionament i facilitar el seu control coordinant les actuacions amb altres administracions competents	Curt	! Prioritària	2004					
			Acabada	Es realitzen controls periòdics	Ciutat Sostenible	-	-	Continu
				Vigilància i control durant el servei	Polícia Local	-	-	Puntual
			2005					
			Acabada			-	-	

TAULA RESUM D'ACTUACIONS

7. POTENCIAR ELS VALORS ECOLÒGICS I PAISATGÍSTICS

7.1 Conservar i recuperar la diversitat d'hàbitats en l'àmbit rural

7.1.3 Mantenir el procés de recuperació de l'alzinar i de la sureda

Subacció	Termini	Prioritat	Grau Implantació Subacció	ACTUACIÓ	Agent	Cost Ajuntament (€)	Cost Altres Adm. (€)	Estat			
7.1.3a Evitar l'aparició de focus de degradació que puguin afectar la recuperació d'alzinars, controlant en especial l'obertura de nous processos erosius, els abocaments incontrolats i la creació de nous camins. Cal posar especial cura en regular l'accés rodat al medi natural i en prevenir els incendis forestals	Curt	-	<u>2004</u>	Finalitzant Control de la creació de nous camins a través de la secció de disciplina	Ciutat Sostenible	-	-	Continu			
				Vigilància i control de l'accés rodat al medi ambient	Policia Local	-	-	Puntual			
				Elaborar informes de les accions que es generen de netejar punts d'abocament i Inspeccions posteriors	Protecció Civil	-	-	Continu			
				Manteniment de la senyalització per regular l'accés rodat al medi natural.	Mobilitat	60,00	-	Acabat			
				Execució dels treballs d'esporga al Parc Forestal	Manteniment	11.998,00	-	Acabat			
				Execució dels treballs d'arranjament de camins forestals	Manteniment	6.000,00	-	Acabat			
				Neteja d'abocaments il·legals en zona forestal i urbanitzacions. Elaboració d'un inventari anual de les actuacions realitzades	Serveis Municipals	3.607,00	-	Continu			
				<u>2005</u>							
				Finalitzant Cessió de suports publicitaris i distribució Imatge de la campanya contra incendis de la Generalitat.					-	-	Acabat
				Control de la creació de nous camins a	Ciutat Sostenible	-	-	Continu			

TAULA RESUM D'ACTUACIONS

7. POTENCIAR ELS VALORS ECOLÒGICS I PAISATGÍSTICS

7.1 Conservar i recuperar la diversitat d'hàbitats en l'àmbit rural

7.1.3 Mantenir el procés de recuperació de l'alzinar i de la sureda

Subacció	Termini	Prioritat	Grau Implantació Subacció	ACTUACIÓ	Agent	Cost Ajuntament (€)	Cost Altres Adm. (€)	Estat
				través de la secció de disciplina				
				Enguany s'ha signat un conveni amb diferents Policials Locals, Agents forestals Mossos, ADF i la direcció del Parc Montnegre Corredor, per fer actuacions conjuntes, respecte l'accés motoritzat .	Polícia Local	-	-	Puntual
				Vigilància i control de l'accés rodat al medi ambient.	Polícia Local	-	-	Continu
				Elaboració d'informes i seguiment de les accions que es generen per netejar punts d'abocament, arranjaments de camins, etc. De la zona forestal	Protecció Civil	-	-	Continu
				Manteniment de la senyalització per regular l'accés rodat al medi natural	Mobilitat	70,00	-	Acabat
				Execució dels treballs de manteniment de diverses zones forestals del municipi	Manteniment	19.944,00	-	Acabat
				Execució dels treballs d'arranjament de camins forestals	Manteniment	6.000,00	-	Acabat
				Neteja i recollida d'abocaments il·legals a la zona forestal i urbanitzacions. Elaboració d'un inventari anual de les actuacions realitzades	Serveis Municipals	3.715,00	-	Continu

TAULA RESUM D'ACTUACIONS

7. POTENCIAR ELS VALORS ECOLÒGICS I PAISATGÍSTICS

7.1 Conservar i recuperar la diversitat d'hàbitats en l'àmbit rural

7.1.3 Mantenir el procés de recuperació de l'alzinar i de la sureda

Subacció	Termini	Prioritat	Grau Implantació Subacció	ACTUACIÓ	Agent	Cost Ajuntament (€)	Cost Altres Adm. (€)	Estat	
7.1.3b Afavorir, al Parc Forestal i a les finques de propietat municipal, la proliferació d'arbusts autòctons amb fruits mengívols (arboç, marfull...), que puguin ser ingerits pels animals vertebrats. La mesura es pot fer extensiva a finques de propietat privada mitjançant acord amb els propietaris	Curt	-	<u>2004</u>	Iniciada	Replantació arbustiva al Turó de Cerdanyola. Les espècies plantades han estat Mata i estepa.	Manteniment	1.300,00	-	Acabat
			<u>2005</u>	Iniciada			-	-	

TAULA RESUM D'ACTUACIONS

7. POTENCIAR ELS VALORS ECOLÒGICS I PAISATGÍSTICS

7.1 Conservar i recuperar la diversitat d'hàbitats en l'àmbit rural

7.1.4 Mantenir espais oberts dins les masses forestals arbrades per afavorir la diversitat biològica i paisatgística i facilitar el control de focs

Subacció	Termini	Prioritat	Grau Implantació Subacció	ACTUACIÓ	Agent	Cost Ajuntament (€)	Cost Altres Adm. (€)	Estat
7.1.4a Iniciar gestions amb el Servei de Parcs Naturals de la Diputació de Barcelona perquè a través de les seves línies d'ajuts a activitats del sector primari i activitats terciàries en l'àmbit rural, afavoreixin específicament la conservació de les zones de conreus i els prats propers a elles i potenciïn activitats complementàries i compatibles amb l'agricultura. Aquesta actuació ha de fer atenció al control de l'aparició de processos erosius	Curt	-	<u>2004</u>					
			Finalitzant			-	-	
			<u>2005</u>					
			Finalitzant			-	-	

TAULA RESUM D'ACTUACIONS

7. POTENCIAR ELS VALORS ECOLÒGICS I PAISATGÍSTICS

7.1 Conservar i recuperar la diversitat d'hàbitats en l'àmbit rural

7.1.5 Reforçar les actuacions relacionades amb el Parc del Montnegre-Corredor

Subacció	Termini	Prioritat	Grau Implantació Subacció	ACTUACIÓ	Agent	Cost Ajuntament (€)	Cost Altres Adm. (€)	Estat
7.1.5a Col·laborar activament amb la Diputació de Barcelona en el desenvolupament del pla de seguiment de paràmetres biològics pel que fa al municipi de Mataró	Curt	-	2004	Finalitzant Col·laboració a través del Centre de Documentació Montnegre Corredor i com a membres de la Comissió i Consell corresponent del Parc	Ciutat Sostenible	-	-	Continu
				Recolzament i seguiment del projecte Aloc	Ciutat Sostenible	-	-	Iniciat
				Elaboració de projectes de recerca amb els col·laboradors de la Secció de Ciències Naturals: S'ha encarregat la direcció, la documentació, el grafisme i la il·lustració de l'exposició "Ombres d'aigua. Els boscos de ribera", que és el producte final del projecte "Els boscos de ribera de la conca de la riera d'Argentona: refugis de biodiversitat".	PMC	10.000,00	-	Acabat
				Elaboració de projectes de recerca amb els col·laboradors de la Secció de Ciències Naturals: S'ha tramitat el Plec de clàusules administratives que han de regir la contractació per a l'execució del subministrament dels elements necessaris i l'execució del projecte de muntatge, desmuntatge, embalatge i publicitat de l'exposició "boscos de ribera", que es presentarà al Museu de Mataró (Patronat Municipal de Cultura (PMC)) a partir del 18 de febrer de 2005.	PMC	-	-	Acabat

TAULA RESUM D'ACTUACIONS

7. POTENCIAR ELS VALORS ECOLÒGICS I PAISATGÍSTICS

7.1 Conservar i recuperar la diversitat d'hàbitats en l'àmbit rural

7.1.5 Reforçar les actuacions relacionades amb el Parc del Montnegre-Corredor

Subacció	Termini	Prioritat	Grau Implantació Subacció	ACTUACIÓ	Agent	Cost Ajuntament (€)	Cost Altres Adm. (€)	Estat
				Elaboració de projectes de recerca amb els col·laboradors de la Secció de Ciències Naturals: Projecte Alocs del Maresme. Participació de la Secció de Ciències com una de les entitats coordinadores d'aquest projecte, que implica diverses persones i entitats del Maresme, i que es va iniciar al juny del 2002. Enguany s'han editat 5 butlletins electrònics, consultables a la web del projecte, i un anuari en paper (2244.60 euros), s'ha adquirit material (camera digital, ordinador i GPS per un cost total de 3238,00 euros), s'han creat samarretes de regal pels voluntaris (893,43 euros), s'ha continuat el treball de camp i l'anàlisi de dades, i s'ha participat en diversos actes de difusió.	PMC	6.421,32	-	Iniciat
				2005				
			Finalitzant	Col·laboració a través del Centre de Documentació Montnegre Corredor i com a membres de la Comissió i Consell corresponent del Parc	Ciutat Sostenible	-	-	Continu
				Acolliment de la reunió de la Comissió Consultiva del Parc del Montnegre Corredor a Mataró	Ciutat Sostenible	-	-	Acabat
				Recolzament i seguiment del projecte Aloc	Ciutat Sostenible	-	-	Iniciat

TAULA RESUM D'ACTUACIONS

7. POTENCIAR ELS VALORS ECOLÒGICS I PAISATGÍSTICS

7.1 Conservar i recuperar la diversitat d'hàbitats en l'àmbit rural

7.1.5 Reforçar les actuacions relacionades amb el Parc del Montnegre-Corredor

Subacció	Termini	Prioritat	Grau Implantació Subacció	ACTUACIÓ	Agent	Cost Ajuntament (€)	Cost Altres Adm. (€)	Estat
				Elaboració de projectes de recerca amb els col·laboradors de la Secció de Ciències Naturals: S'ha contractat l'empresa CALIDOSCOPI per a l'execució del subministrament dels elements necessaris i l'execució del projecte de muntatge, desmuntatge, embalatge i publicitat de l'exposició "boscos de ribera", que es va presentar al Museu de Mataró (Patronat Municipal de Cultura (PMC)) del 18 de febrer al 19 de juny de 2005. També es va contractar la documentació de l'exposició a Laia Faidella, el disseny i direcció a Ramon Valverde, el disseny gràfic a Pere Fradera, les il·lustracions a Jordi Corbera, les correccions a Maria Fradera, la il·luminació especial a UTSIS, el sistema audiovisual a DIGIT, i l'enganxada de cartells a L'ASSOCIACIÓ.	PMC	41.457,44	-	Acabat
				Elaboració de projectes de recerca amb els col·laboradors de la Secció de Ciències Naturals: Projecte Alocs del Maresme. Participació de la Secció de Ciències com una de les entitats coordinadores d'aquest projecte, que implica diverses persones i entitats del Maresme, i que es va iniciar al juny del 2002. Enguany s'ha continuat el treball de camp i l'anàlisi de dades (45,24 euros en material), s'ha participat en diversos actes de difusió, s'ha fet una festa amb tots els voluntaris	PMC	3.229,09	5.961,53	Iniciat

TAULA RESUM D'ACTUACIONS

7. POTENCIAR ELS VALORS ECOLÒGICS I PAISATGÍSTICS

7.1 Conservar i recuperar la diversitat d'hàbitats en l'àmbit rural

7.1.5 Reforçar les actuacions relacionades amb el Parc del Montnegre-Corredor

Subacció	Termini	Prioritat	Grau Implantació Subacció	ACTUACIÓ	Agent	Cost Ajuntament (€)	Cost Altres Adm. (€)	Estat	
				del Projecte per presentar les dades de camp i facilitar l'intercanvi d'experiències (469,53 euros) s'han editat 5 butlletins electrònics, consultables a la web del projecte (143,03 euros pel domini propi), i un anuari en paper (2566,52 euros), s'ha realitzat un pòster sobre el Projecte (474,30 euros), s'ha realitzat l'exposició "el Maresme, terra de rieres" (3492,00 euros) que es presentarà a la Fira de l'Arbre del mes de febrer de 2006, i s'ha encarregat l'anàlisi de dades (2000,00 euros).					
7.1.5b Sol·licitar a la Diputació de Barcelona l'ampliació de l'àmbit del Pla especial del Montnegre-Corredor fins els nous límits del sòl urbanitzable per sobre de la carretera de Mata previstos en la Revisió del Pla General d'Ordenació de Mataró amb la finalitat de consolidar els espais naturals que limiten amb zones urbanitzades i que, per aquesta raó, corren un elevat risc d'alteració o de ser afectats per processos urbanístics (veure figura 4)	Curt	-	2004	Iniciada	Seguiment del procés que porta a terme la Diputació per a la modificació del Pla General per ampliar el límit del Parc Montnegre-Corredor. La tramitació està pendent d'informe del Servei de Parcs naturals de la Diputació de Barcelona.	Urbanisme	-	-	Iniciat
			2005	Finalitzant	Seguiment del procés que porta a terme la Diputació per a la modificació del Pla General per ampliar el límit del Parc Montnegre-Corredor. La tramitació està pendent d'informe del Servei de Parcs naturals de la Diputació de Barcelona.	Urbanisme	-	-	Iniciat

TAULA RESUM D'ACTUACIONS

7. POTENCIAR ELS VALORS ECOLÒGICS I PAISATGÍSTICS

7.1 Conservar i recuperar la diversitat d'hàbitats en l'àmbit rural

7.1.6 Promoure una millor gestió cinegètica

Subacció	Termini	Prioritat	Grau Implantació Subacció	ACTUACIÓ	Agent	Cost Ajuntament (€)	Cost Altres Adm. (€)	Estat
7.1.6a Garantir que l'Àrea Privada de Caça disposa del seu Pla Tècnic de Gestió Cinegètica aprovat, sol·licitant al Departament de Medi Ambient de la Generalitat de Catalunya la corresponent informació	Curt	-	<u>2004</u>	Finalitzant Sol·licitar la confirmació al Departament de Medi Ambient que a l'Àrea Privada de Caça B-10.059 s'hi compleixen les recomanacions contemplades al Pla tècnic de Gestió Cinegètica que hi tindrà vigència fins a 30 de juny de 2005	Ciutat Sostenible	-	-	Acabat
			<u>2005</u>	Finalitzant Sol·licitar la confirmació al Departament de Medi Ambient que a l'Àrea Privada de Caça B-10.059 s'hi compleixen les recomanacions contemplades al Pla tècnic de Gestió Cinegètica que hi tindrà vigència fins a 30 de juny de 2005, i informació sobre perspectives de futur pel que fa a nous plans	Ciutat Sostenible	-	-	Acabat
			<u>2004</u>	Descartada Sol·licitar al Departament de Medi Ambient les estadístiques de captures i repoblacions efectuades a l'Àrea Privada de Caça durant la temporada 2003/2004	Ciutat Sostenible	-	-	Acabat
			<u>2005</u>	Descartada		-	-	
7.1.6b Sol·licitar anualment als Serveis Territorials del Departament d'Agricultura, Ramaderia i Pesca la informació sobre les captures i repoblacions realitzades a l'Àrea de Caça	Curt	-	<u>2004</u>	Descartada Sol·licitar al Departament de Medi Ambient les estadístiques de captures i repoblacions efectuades a l'Àrea Privada de Caça durant la temporada 2003/2004	Ciutat Sostenible	-	-	Acabat
			<u>2005</u>	Descartada		-	-	

TAULA RESUM D'ACTUACIONS

7. POTENCIAR ELS VALORS ECOLÒGICS I PAISATGÍSTICS

7.1 Conservar i recuperar la diversitat d'hàbitats en l'àmbit rural

7.1.6 Promoure una millor gestió cinegètica

Subacció	Termini	Prioritat	Grau Implantació Subacció	ACTUACIÓ	Agent	Cost Ajuntament (€)	Cost Altres Adm. (€)	Estat
7.1.6c Controlar la cacera furtiva, i en especial els llocs de captura de passeriformes, de forma coordinada entre les diverses administracions i entitats implicades	Curt	-	<u>2004</u>	Avançada	Vigilància i control durant el servei	Policia Local	-	- Puntual
			<u>2005</u>	Avançada	Vigilància i control durant el servei	Policia Local	-	- Puntual
7.1.6d Recopilar informació sobre els indrets de captura de fringíl·lids i evitar que es realitzin captures en espais urbanitzats	Curt	-	<u>2004</u>	Finalitzant	Vigilància i control durant el servei	Policia Local	-	- Puntual
			<u>2005</u>	Finalitzant	Vigilància i control durant el servei	Policia Local	-	- Puntual
7.1.6e Promoure la Declaració d'una Zona de Seguretat de Caça que inclogui la superfície del terme municipal no inclosa dins l'Àrea Privada de Caça	Curt	-	<u>2004</u>	Acabada			-	-
			<u>2005</u>	Acabada			-	-

TAULA RESUM D'ACTUACIONS

7. POTENCIAR ELS VALORS ECOLÒGICS I PAISATGÍSTICS

7.1 Conservar i recuperar la diversitat d'hàbitats en l'àmbit rural

7.1.7 Crear punts d'aigua útils per a la reproducció dels amfibis

Subacció	Termini	Prioritat	Grau Implantació Subacció	ACTUACIÓ	Agent	Cost Ajuntament (€)	Cost Altres Adm. (€)	Estat
7.1.7a Aprofitar la nova construcció de punts d'aigua en els parcs forestals i parcs urbans de la perifèria de la ciutat, així com les obres en punts ja existents per adequar-los i fer-los aptes perquè els amfibis els utilitzin en la seva reproducció. Aquest grup de vertebrats es troba en regressió de forma generalitzada al municipi i mantenir punts de reproducció és essencial per a garantir la seva conservació	Curt	-	<u>2004</u>					
			Avançada			-	-	
			<u>2005</u>					
			Avançada			-	-	
7.1.7b Realitzar un inventari actualitzat dels llocs de reproducció utilitzats pels amfibis, (incorporant també les fonts que tinguin aquesta funció), i establir criteris de gestió de les zones d'aigua, que contempli la conservació d'aquests indrets i el seu entorn immediat	Curt	-	<u>2004</u>					
			Finalitzant	Tancament del protocol per al manteniment dels punts de reproducció dels amfibis i del seu entorn	Ciutat Sostenible	-	-	Acabat
			<u>2005</u>					
			Finalitzant	Establiment d'una estratègia de difusió del protocol per al manteniment dels punts de reproducció dels amfibis i del seu entorn	Ciutat Sostenible	-	-	Acabat

TAULA RESUM D'ACTUACIONS

7. POTENCIAR ELS VALORS ECOLÒGICS I PAISATGÍSTICS

7.1 Conservar i recuperar la diversitat d'hàbitats en l'àmbit rural

7.1.8 Conservar els grups de garrofers

Subacció	Termini	Prioritat	Grau Implantació Subacció	ACTUACIÓ	Agent	Cost Ajuntament (€)	Cost Altres Adm. (€)	Estat
7.1.8a Realitzar un inventari complet de les localitzacions i estat dels garrofers i incloure'ls al Catàleg del Patrimoni	Curt	-	<u>2004</u>	Finalitzant Converses prèvies amb el servei de Ciutat Sostenible per estudiar la manera de donar format de Pla especial a l'inventari existent	Urbanisme	-	-	Iniciat
			<u>2005</u>	Finalitzant Redacció d'un informe sobre un incendi en una de les garroferedes	Manteniment	-	-	Acabat
7.1.8b Elaborar un protocol d'actuació que garanteixi la conservació dels garrofers, considerant la seva presència en l'arbrat dels parcs urbans. A més del valor paisatgístic, cal potenciar el seu paper com a element que contribueix al manteniment de la biodiversitat per a la nombrosa fauna que s'hi associa	Curt	-	<u>2004</u>	Acabada		-	-	
			<u>2005</u>	Acabada		-	-	

TAULA RESUM D'ACTUACIONS

7. POTENCIAR ELS VALORS ECOLÒGICS I PAISATGÍSTICS

7.1 Conservar i recuperar la diversitat d'hàbitats en l'àmbit rural

7.1.9 Realitzar un aprofitament didàctic dels recorreguts a peu i e bicicleta en l'àmbit rural

Subacció	Termini	Prioritat	Grau Implantació Subacció	ACTUACIÓ	Agent	Cost Ajuntament (€)	Cost Altres Adm. (€)	Estat
7.1.9a Dissenyar un sistema de recorreguts en l'àmbit rural que amplii la proposta que fa el Pla General d'Ordenació i preparar un projecte d'aprofitament didàctic dels mateixos, amb la finalitat que el ciutadà valori aquest entorn i la seva diversitat biològica	Mitjà	-	<u>2004</u>					
			Avançada	Sol·licitar una subvenció a la Fundació Territori i Paisatge per a l'elaboració d'una maleta didàctica de les Cinc Sèries adreçada a escolars	Ciutat Sostenible	-	-	Acabat
				Redacció i aprovació inicial i provisional de la modificació del pla General "Touring-Club"	Urbanisme	-	-	Iniciat
				Seguiment i tramitació de l'aprovació definitiva del Projecte d'Urbanització del Pla parcial de can Serra redactat per un equip extern	Urbanisme	-	-	Acabat
				Participació en diverses reunions per portar a terme un estudi dels itineraris a peu i en bici a l'àmbit rural (Riera Argentonà - Passeig Marítim - Parc Forestal)	PME	-	-	Iniciat
			<u>2005</u>					
			Avançada	Sol·licitar una subvenció a la Fundació Territori i Paisatge per a l'elaboració d'una maleta didàctica de les Cinc Sèries adreçada a escolars	Ciutat Sostenible	-	-	Acabat
				Realització d'un informe sobre l'activitat i l'estudi mediambiental del Pla Especial Touring Club.	Ciutat Sostenible	-	-	Acabat

TAULA RESUM D'ACTUACIONS

7. POTENCIAR ELS VALORS ECOLÒGICS I PAISATGÍSTICS

7.1 Conservar i recuperar la diversitat d'hàbitats en l'àmbit rural

7.1.9 Realitzar un aprofitament didàctic dels recorreguts a peu i e bicicleta en l'àmbit rural

Subacció	Termini	Prioritat	Grau Implantació Subacció	ACTUACIÓ	Agent	Cost Ajuntament (€)	Cost Altres Adm. (€)	Estat
				Seguiment i tramitació de l'aprovació inicial del Pla especial del Touring Club. El Pla especial preveu un pressupost per a l'adequació de l'itinerari paisatgístic de l'"eix Valldeix" previst pel Pla General.	Urbanisme	-	-	Iniciat
				Estudi de tot un seguit de itineraris a peu i en bicicleta en l'àmbit rural (està previst l'itinerari: riera Argentona- passeig marítim- riera de Sant Simó- Parc Forestal)	PME	-	-	Iniciat
7.1.9b Ampliar la proposta de recorreguts en l'àmbit rural que fa la el Pla General d'Ordenació amb la incorporació d'itineraris per a bicicletes i la millora del vial existent en el marge dret de la riera d'Argentona, tot estudiant la possibilitat de carrils per a bicicletes que connectin amb aquest circuit urba	Mitjà	-	2004	Avançada Redacció del projecte de carril bicicleta a la Ronda Cervantes, que connecti amb el Camí de les Cinc Sènies	Mobilitat	-	-	Acabat
				Veure actuació de la subacció 7.1.9a	PME	-	-	Iniciat
			2005	Avançada Execució de la senyalització del Camí del Nord o del Canigó	Mobilitat	4.050,94	-	Acabat
				Veure actuació 7.1.9a	PME	-	-	Iniciat

TAULA RESUM D'ACTUACIONS

7. POTENCIAR ELS VALORS ECOLÒGICS I PAISATGÍSTICS

7.2 Recuperar el caràcter natural de les rieres i la seva funció com a connectors biològics

7.2.1 Assolir una gestió integral de les rieres

Subacció	Termini	Prioritat	Grau Implantació Subacció	ACTUACIÓ	Agent	Cost Ajuntament (€)	Cost Altres Adm. (€)	Estat
7.2.1a Sol·licitar a l'Agència Catalana de l'Aigua que redacti un pla i el corresponent programa de gestió específics per a la conca de la riera d'Argentona i que executi les determinacions que s'hi continguin. Prèviament caldrà delimitar el Domini Públic Hidràulic.	Curt	! Prioritària	<u>2004</u>	Finalitzant		-	-	
			<u>2005</u>	Finalitzant		-	-	
7.2.1b Sol·licitar a l'Agència Catalana de l'Aigua que redacti un pla i el corresponent programa de gestió específics per a les rieres del municipi i que executi les determinacions que s'hi continguin. Prèviament caldrà delimitar el Domini Públic Hidràulic.	Curt	! Prioritària	<u>2004</u>	Finalitzant		-	-	
			<u>2005</u>	Finalitzant		-	-	
7.2.1c Adequar les actuacions i plans previstos a l'entorn de la riera d'Argentona de manera que no s'hipotequi la funció connectora de l'espai, tenint en consideració aquesta funció en els PP dels sectors del Sorral i del turó de Cerdanyola (de manera que les zones lliures d'edificació es disposin tocant a la riera i connectin entre elles i amb el turó de Cerdanyola)	Curt	! Prioritària	<u>2004</u>	Iniciada	Redacció i aprovació inicial del Programa Urbanisme d'Actuació Urbanística Municipal. Aquest document incorpora els treballs previs de modificació de pla general del Sorral a càrrec de PUMSA	-	-	Iniciat
			<u>2005</u>	Iniciada	En data 13 de gener de 2005 el Ple va acordar deixar sense efectes la tramitació del PAUM	-	-	Acabat

TAULA RESUM D'ACTUACIONS

7. POTENCIAR ELS VALORS ECOLÒGICS I PAISATGÍSTICS

7.2 Recuperar el caràcter natural de les rieres i la seva funció com a connectors biològics

7.2.1 Assolir una gestió integral de les rieres

Subacció	Termini	Prioritat	Grau Implantació Subacció	ACTUACIÓ	Agent	Cost Ajuntament (€)	Cost Altres Adm. (€)	Estat	
7.2.1d Adequar les actuacions i plans previstos a l'entorn de la riera d'Argentona projectant el nou vial de connexió entre la C-1415 i la ronda Bellavista de manera que sigui molt permeable	Curt	! Prioritària	<u>2004</u>	Iniciada	Redacció i aprovació inicial del Programa d'Actuació Urbanística Municipal. Aquest document incorpora els treballs previs de modificació de pla General del Sorral a càrrec de PUMSA	Urbanisme	-	-	Iniciat
			<u>2005</u>	Iniciada	En data 13 de gener de 2005 el Ple va acordar deixar sense efectes la tramitació del PAUM	Urbanisme	-	-	Acabat
7.2.1e Definir els PAU de la Budelleria, del Pla del Castell, del torrent Forcat i de la riera de Mata de forma que es mantinguin les parts baixes dels cursos lliures d'afectacions	Curt	! Prioritària	<u>2004</u>	Iniciada	Presentació d'al·legacions a l'aprovació inicial del Pla Director Urbanístic del Sistema Costaner que afecta aquests sectors	Urbanisme	-	-	Iniciat
			<u>2005</u>	Acabada	El 26 de maig de 2005 es va aprovar definitivament el Pla Director Urbanístic del Sistema Costaner pel qual aquests espais passen a ser Sòl No Urbanitzable, amb la qual cosa ja es mantenen lliures d'afectacions i es dona per assolit l'objectiu de l'acció.	Urbanisme	-	-	Acabat

TAULA RESUM D'ACTUACIONS

7. POTENCIAR ELS VALORS ECOLÒGICS I PAISATGÍSTICS

7.3 Incorporar al Pla Especial del Sector de les Cinc Sènies-Valldeix propostes per afavorir la qualitat paisatgística i el manteniment de la biodiversitat

7.3.1 Incorporar al Pla Especial de Millora Rural i Desenvolupament Agrícola de les Cinc Sènies-Valldeix propostes de millora ecològica i paisatgística

Subacció	Termini	Prioritat	Grau Implantació Subacció	ACTUACIÓ	Agent	Cost Ajuntament (€)	Cost Altres Adm. (€)	Estat
7.3.1a En la redacció del Pla Especial de Millora Rural i Desenvolupament Agrícola de les Cinc Sènies-Valldeix incorporant diferents propostes ambientals	Curt	-	<u>2004</u>	Presentació d'al·legacions a l'aprovació inicial del Pla Director Urbanístic del Sistema Costaner, el qual afecta a aquests sectors	Urbanisme	-	-	Acabat
			<u>2005</u>					

TAULA RESUM D'ACTUACIONS

7. POTENCIAR ELS VALORS ECOLÒGICS I PAISATGÍSTICS

7.4 Integrar adequadament el municipi en el seu entorn paisatgístic

7.4.1 Integrar el paisatge del municipi relligant els espais urbans i rurals i evitant impactes visuals

Subacció	Termini	Prioritat	Grau Implantació Subacció	ACTUACIÓ	Agent	Cost Ajuntament (€)	Cost Altres Adm. (€)	Estat	
7.4.1a Evitar les construccions i les obres públiques que impactin visualment la carena de Can Bruguera, el turó de Cerdanyola i el turó d'Onofre Arnau, preservant aquests referents del paisatge mataroní	Curt	! Prioritària	<u>2004</u>						
			Finalitzant	Elaboració d'informes de qualificació urbanística i adequació d'usos.	Urbanisme	-	-	Continu	
			<u>2005</u>						
			Finalitzant	Elaboració d'informes de qualificació urbanística i adequació d'usos per tal de garantir que no es donarà llicència a cap ús, activitat o edificació que no s'adeqüi al que estableix el Pla General.	Urbanisme	-	-	Continu	
7.4.1b Realitzar un tractament urbanístic i de disseny de la zona dels Turons de Mataró que resolgui l'encaix d'aquest sector amb la riera d'Argentona, amb la zona forestal i amb les Cinc Sènies, esdevenint una àrea també entre la ciutat i la zona forestal, donant continuïtat a aquests àmbits i connectant bé els espais lliures urbans, periurbans i forestals, mitjançant vies verdes en relació amb la xarxa verda urbana (green ways) i un anell d'espais lliures a l'entorn de la zona urbana (green belts)	Curt	! Prioritària	<u>2004</u>						
			Avançada	Seguiment de la redacció externa dels estudis previs a l'àmbit dels Turons.	PUMSA	-	-	Acabat	
			<u>2005</u>						
			Avançada	Seguiment de la redacció externa dels estudis previs a l'àmbit dels Turons.	PUMSA	56.000,00	-	Acabat	

TAULA RESUM D'ACTUACIONS

7. POTENCIAR ELS VALORS ECOLÒGICS I PAISATGÍSTICS

7.5 Atenuar els impactes sobre els ecosistemes marins

7.5.1 Potenciar la recuperació dels alguers de posidònia situats davant la costa de Mataró

Subacció	Termini	Prioritat	Grau Implantació Subacció	ACTUACIÓ	Agent	Cost Ajuntament (€)	Cost Altres Adm. (€)	Estat	
7.5.1a Millorar el coneixement de l'alguer realitzant la cartografia dels herbassars i també dels elements que l'afecten	Curt	! Prioritària	<u>2004</u>	Finalitzant	Seguiment de Projecte Alguer	Ciutat Sostenible	-	-	Continu
					Atorgació d'una subvenció nominativa a la Societat de Pesca i Activitats Subaquàtiques (SPAS) pel concepte de seguiment de l'alguer amb el voluntariat de submarinistes i per la difusió dels valors del medi marí	Ciutat Sostenible	2.550,00	-	Acabat
					S'ha continuat el seguiment de l'estudi dels alguers en col·laboració amb Ciutat Sostenible.	PMC	-	-	Continu
			<u>2005</u>	Finalitzant	Seguiment del Projecte Alguer	Ciutat Sostenible	-	-	Continu
					Atorgació d'una subvenció nominativa a la Societat de Pesca i Activitats Subaquàtiques (SPAS) pel concepte de seguiment de l'alguer amb el voluntariat de submarinistes i per la difusió dels valors del medi marí	Ciutat Sostenible	3.000,00	-	Acabat
					S'ha continuat el seguiment de l'estudi dels alguers en col·laboració amb Ciutat Sostenible.	PMC	-	-	Continu

TAULA RESUM D'ACTUACIONS

7. POTENCIAR ELS VALORS ECOLÒGICS I PAISATGÍSTICS

7.5 Atenuar els impactes sobre els ecosistemes marins

7.5.1 Potenciar la recuperació dels alguers de posidònia situats davant la costa de Mataró

Subacció	Termini	Prioritat	Grau Implantació Subacció	ACTUACIÓ	Agent	Cost Ajuntament (€)	Cost Altres Adm. (€)	Estat
7.5.1b Realitzar el seguiment i control del dipòsit d'esculls artificials i els possibles efectes sobre l'alguer i la resta de comunitats marines	Curt	! Prioritària	<u>2004</u>					
			Acabada			-	-	
			<u>2005</u>					
			Acabada			-	-	
7.5.1c Promoure que es redactin i es facin efectives les mesures de regulació i control de l'activitat pesquera professional i esportiva i de l'aqüicultura previstes en l'Ordre de 31 de juliol de 1991 per a la regulació d'herbassars de fanerògames marines	Curt	! Prioritària	<u>2004</u>	Finalitzant	Sol·licitud d'informació a SEPRONA.	Policia Local	-	- Puntual
			<u>2005</u>	Finalitzant	Sol·licitud d'informació a SEPRONA.	Policia Local	-	- Puntual
7.5.1d Aplicar les mesures de millora de la qualitat de l'aigua de mar (propostes de la línia d'actuacions 1.2)		! Prioritària	<u>2004</u>					
			Duplicada			-	-	
			<u>2005</u>					
			Duplicada			-	-	
7.5.1e Aplicar les mesures de recuperació de la dinàmica litoral (propostes de l'actuació 7.5.5)		! Prioritària	<u>2004</u>					
			Duplicada			-	-	

TAULA RESUM D'ACTUACIONS

7. POTENCIAR ELS VALORS ECOLÒGICS I PAISATGÍSTICS

7.5 Atenuar els impactes sobre els ecosistemes marins

7.5.1 Potenciar la recuperació dels alguers de posidònia situats davant la costa de Mataró

Subacció	Termini	Prioritat	Grau Implantació Subacció	ACTUACIÓ	Agent	Cost Ajuntament (€)	Cost Altres Adm. (€)	Estat
			<u>2005</u>					
			Duplicada			-	-	

TAULA RESUM D'ACTUACIONS

7. POTENCIAR ELS VALORS ECOLÒGICS I PAISATGÍSTICS

7.5 Atenuar els impactes sobre els ecosistemes marins

7.5.2 Dissenyar un programa d'informació i educació ambiental sobre els alguers i les barres rocoses

Subacció	Termini	Prioritat	Grau Implantació Subacció	ACTUACIÓ	Agent	Cost Ajuntament (€)	Cost Altres Adm. (€)	Estat
7.5.2a Dissenyar un programa adreçat de forma específica a embarcacions de pesca i esportives i a escafandristes, amb la finalitat de transmetre l'interès dels alguers i les barres rocoses, les activitats que els afecten negativament i la importància de la seva conservació. El programa hauria d'incorporar la col·laboració amb la Confraria de Pescadors i amb les entitats esportives que actuen en el medi marí	Curt	-	<u>2004</u>	Avançada Impuls i seguiment com a activitats lligades al Projecte Alguer	Ciutat Sostenible	-	-	Continu
			<u>2005</u>	Avançada Col·laboració amb la Confraria de Pescadors i la Societat de Pesca i Activitats Subaquàtiques (SPAS) en el marc del Projecte Alguer	Ciutat Sostenible	-	-	Continu
7.5.2b Informar als ciutadans sobre l'interès i els valors naturals dels alguers, emplaçant plafons informatius a les platges o mitjançant altres elements de divulgació	Curt	-	<u>2004</u>	Finalitzant Realització del DVD "Un fons marí ple de vida, l'alguer de Mataró" amb l'objectiu de donar a conèixer als ciutadans la riquesa marina del fons marí de Mataró. Els continguts del DVD són: vídeo documental, fotografies, il·lustracions i fitxes tècniques de les principals espècies, documentació sobre l'estudi de l'alguer de Mataró i jocs didàctics per als més petits	Imatge	90.866,07	-	Acabat
				Exposició "Un fons marí ple de vida, l'alguer de Mataró" al Museu de Mataró consistent en quatre plafons explicatius sobre l'alguer. L'exposició ha estat al museu de juny a octubre de 2004.	Imatge	-	-	Acabat
				Creació d'un fulletó sobre la jornada	Imatge	-	-	Acabat

TAULA RESUM D'ACTUACIONS

7. POTENCIAR ELS VALORS ECOLÒGICS I PAISATGÍSTICS

7.5 Atenuar els impactes sobre els ecosistemes marins

7.5.2 Dissenyar un programa d'informació i educació ambiental sobre els alguers i les barres rocoses

Subacció	Termini	Prioritat	Grau Implantació Subacció	ACTUACIÓ	Agent	Cost Ajuntament (€)	Cost Altres Adm. (€)	Estat
				"Litoral i sostenibilitat: la funció dels alguers de posidònia" informant sobre la jornada temàtica sobre l'alguer del darrer 6 de juny de 2004.				
				Creació d'una web temàtica al voltant de l'alguer de Mataró.	Imatge	-	-	Acabat
				Organització de la Jornada "Litoral i Sostenibilitat: la funció dels alguers de posidònia" en el marc del Fòrum Barcelona 2004	Ciutat Sostenible	1.500,00	-	Acabat
				Col·laboració en l'exposició "un fons marí ple de vida: l'alguer de Mataró"	Ciutat Sostenible	-	-	Acabat
				Col·laboració en l'edició del DVD interactiu "Un fons marí ple de vida: l'alguer de Mataró", emmarcat en el Fòrum Barcelona 2004	Ciutat Sostenible	-	-	Acabat
				Col·laboració en la creació del web temàtic sobre l'alguer	Ciutat Sostenible	-	-	Acabat
				La Secció de Ciències Naturals del Museu de Mataró ha participat en la creació i la revisió científica dels continguts de l'exposició, el DVD i el web "Un fons marí ple de vida: l'alguer de Mataró" que ha editat l'Ajuntament de Mataró dins els actes del Fòrum Universal de les Cultures Barcelona 2004.	PMC	-	-	Acabat

TAULA RESUM D'ACTUACIONS

7. POTENCIAR ELS VALORS ECOLÒGICS I PAISATGÍSTICS

7.5 Atenuar els impactes sobre els ecosistemes marins

7.5.2 Dissenyar un programa d'informació i educació ambiental sobre els alguers i les barres rocoses

Subacció	Termini	Prioritat	Grau Implantació Subacció	ACTUACIÓ	Agent	Cost Ajuntament (€)	Cost Altres Adm. (€)	Estat
				El 19 de març de 2004, la tècnica de Patrimoni Natural va realitzar una xerrada informativa sobre "L'alguer de Mataró", en la presentació de les activitats previstes per l'Ajuntament de Mataró a l'entorn de l'alguer de Mataró, emmarcades dins el Fòrum Universal de les Cultures Barcelona 2004.	PMC	-	-	Acabat
				La Secció de Ciències Naturals del Museu de Mataró va crear la maleta didàctica adreçada a les escoles sobre "L'alguer de Mataró" dins els actes de l'Ajuntament de Mataró emmarcats en el Fòrum Universal de les Cultures Barcelona 2004. El Centre de Recursos Pedagògics del Maresme és qui gestiona el préstec de la maleta.	PMC	-	-	Acabat
				El Museu de Mataró va encarregar l'edició d'unes fitxes didàctiques per recolzar les visites guiades a l'exposició "Un fons marí ple de vida: l'alguer de Mataró", que es va poder veure al Museu de Mataró del 3 de juny al 24 d'octubre de 2004, dins els actes de l'Ajuntament de Mataró emmarcats en el Fòrum Universal de les Cultures Barcelona 2004. La mateixa entitat encarregada de fer les visites guiades (ACTIUM) va crear el contingut. Actualment, el Museu de Mataró gestiona el préstec de l'exposició.	PMC	1.261,74	-	Acabat

TAULA RESUM D'ACTUACIONS

7. POTENCIAR ELS VALORS ECOLÒGICS I PAISATGÍSTICS

7.5 Atenuar els impactes sobre els ecosistemes marins

7.5.2 Dissenyar un programa d'informació i educació ambiental sobre els alguers i les barres rocoses

Subacció	Termini	Prioritat	Grau Implantació Subacció	ACTUACIÓ	Agent	Cost Ajuntament (€)	Cost Altres Adm. (€)	Estat
				Difusió als mitjans de comunicació de les PMC activitats del Projecte.		-	-	Continu
			<u>2005</u>					
			Finalitzant	Distribució d'exemplars gratuïts del DVD interactiu "Un fons marí ple de vida: l'alguer de Mataró" a col·lectius interessats	Ciutat Sostenible	-	-	Acabat
				Canalitzar el premi de comunicació econòmic obtingut pel DVD de l'alguer a l'elaboració i instal·lació d'un plafó informatiu sobre l'alguer de Mataró al passeig Marítim	Ciutat Sostenible	-	-	Iniciat
				Informació a través del Museu (PMC). S'oferta el préstec de l'exposició "Un fons marí ple de vida: l'alguer de Mataró", la maleta didàctica i el DVD sobre el mateix tema. El DVD també es ven al Museu de Mataró.	PMC	-	-	Continu
				Difusió als mitjans de comunicació de les PMC activitats del Projecte.	PMC	-	-	Continu
				Redacció d'una proposta d'alternatives de com invertir els diners aconseguits del premi del DVD de l'alguer	PMC	-	-	Acabat

TAULA RESUM D'ACTUACIONS

7. POTENCIAR ELS VALORS ECOLÒGICS I PAISATGÍSTICS

7.5 Atenuar els impactes sobre els ecosistemes marins

7.5.3 Realitzar un millor control de les activitats relacionades amb l'aprofitament dels recursos marins

Subacció	Termini	Prioritat	Grau Implantació Subacció	ACTUACIÓ	Agent	Cost Ajuntament (€)	Cost Altres Adm. (€)	Estat	
7.5.3a Promoure un control més estricte i amb mitjans més adequats de les activitats relacionades amb l'aprofitament dels recursos marins, amb la finalitat d'evitar que les barques d'arrossegament feinegin a fondàries inadequades, controlar les activitats de pesca furtiva i controlar que el peix que arriba al port passi per la llotja	Curt	-	<u>2004</u>	Finalitzant	Sol·licitud d'informació a SEPRONA	Policia Local	-	- Puntual	
					Execució de les inspeccions a la llotja de Mataró	Salut Pública	-	- Continu	
			<u>2005</u>	Finalitzant	Sol·licitud d'informació a SEPRONA	Policia Local	-	- Puntual	
					Execució de les inspeccions a la llotja de Mataró	Salut Pública	-	- Continu	
			<u>2004</u>	Pendent				-	-
				Iniciada	Execució de campanyes de control de peix immadur a peixateries de la ciutat	Salut Pública	-	- Acabat	
7.5.3b Realitzar campanyes de sensibilització destinades a evitar el consum de peixos immadurs, com a mesura complementària per a eradicar la seva pesca i comercialització	Curt	-	<u>2004</u>						
			<u>2005</u>						

TAULA RESUM D'ACTUACIONS

7. POTENCIAR ELS VALORS ECOLÒGICS I PAISATGÍSTICS

7.5 Atenuar els impactes sobre els ecosistemes marins

7.5.4 Ordenar els usos dels espais de platja situats fora de la façana urbana, amb especial atenció als aparcaments i accessos a la platja situada a llevant de la riera de Sant Simó

Subacció	Termini	Prioritat	Grau Implantació Subacció	ACTUACIÓ	Agent	Cost Ajuntament (€)	Cost Altres Adm. (€)	Estat	
7.5.4a Redactar un projecte d'ordenació global que defineixi els usos admesos i les necessitats d'adequació d'infraestructures per al conjunt dels espais de platja que no es contemplen en el projecte d'urbanització del passeig marítim. Entre els aspectes a considerar, té especial rellevància l'ordenació dels aparcaments i els accessos al sector de la platja situada a llevant de l'espigó, per evitar el trepig de la vegetació dels marges sorrencs i la circulació indiscriminada per tota l'àrea que s'està produint actualment i que malmet les plantes de sorral.	Curt	-	<u>2004</u>						
			Iniciada	Manteniment senyalització prohibició de circular als espais lliures del Passeig Marítim i accessos platja	Mobilitat	100,00	-	Acabat	
				Execució del manteniment dels solars d'aparcament lliure propers a la platja	Mobilitat	-	-	Acabat	
			<u>2005</u>						
			Iniciada	Participació en la comissió tècnica interdepartamental coordinadora dels usos del front marítim de Mataró	Ciutat Sostenible	-	-	Continu	
				Manteniment de la senyalització prohibició de circular als espais lliures del Passeig Marítim i accessos platja	Mobilitat	110,00	-	Acabat	
	Execució del manteniment dels solars d'aparcament lliure propers a la platja	Mobilitat	-	-	Acabat				
	Programa de guies turístiques per sensibilitzar i donar a conèixer el valor històric i de manteniment de la façana marítima de Mataró com element de riquesa del territori.	IMPEM	18.127,12	-	Continu				

TAULA RESUM D'ACTUACIONS

7. POTENCIAR ELS VALORS ECOLÒGICS I PAISATGÍSTICS

7.5 Atenuar els impactes sobre els ecosistemes marins

7.5.5 Recuperar en la mesura del possible la dinàmica de la deriva litoral, amb la finalitat d'espaiar al màxim en el temps les actuacions de regeneració de platges

Subacció	Termini	Prioritat	Grau Implantació Subacció	ACTUACIÓ	Agent	Cost Ajuntament (€)	Cost Altres Adm. (€)	Estat
7.5.5a Realitzar el seguiment de la gestió del Consorci Port de Mataró SA perquè s'efectuï el transvasament de sorres de llevant a ponent del port	Curt	! Prioritària	<u>2004</u>	Avançada	Sol·licitar informació al Consorci Port de Mataró S.A. Per saber com es porta a terme la gestió. La resposta del Consorci del Port de Mataró ha estat que han signat un conveni amb GISA (empresa pública de la Generalitat de Catalunya) per a l'execució de l'obra corresponent al projecte de "Dragatge Ports de Catalunya. Fase 1a. Transvasament. Clau PX-03573.1" que segons diuen té per objectiu el transvasament de sorres objecte de la nostra consulta.	Ciutat Sostenible	-	- Continú
			<u>2005</u>	Avançada	Articular una reunió amb representants de GISA, la Direcció General de Ports i Transports del DPTOP de la Generalitat de Catalunya i els agents implicats en el projecte Alguer de Mataró per tal que el projecte de Dragatge no afecti a l'alguer, ni en la zona d'extracció ni en la de deposició	Ciutat Sostenible	-	- Acabat
7.5.5b En el cas que es restablís el by-pass al port del Balis i es produís acumulació de sorres a llevant de Sant Simó, procedir a retirar l'espigó situat davant el Centre Natació Mataró, tal i com està previst en la segona fase del projecte de regeneració de platges. Aquesta actuació es podria realitzar sempre i quan l'acumulació de sorres a	Llarg	! Prioritària	<u>2004</u>	Pendent		-	-	
			<u>2005</u>					

TAULA RESUM D'ACTUACIONS

7. POTENCIAR ELS VALORS ECOLÒGICS I PAISATGÍSTICS

7.5 Atenuar els impactes sobre els ecosistemes marins

7.5.5 Recuperar en la mesura del possible la dinàmica de la deriva litoral, amb la finalitat d'espaiar al màxim en el temps les actuacions de regeneració de platges

Subacció	Termini	Prioritat	Grau Implantació Subacció	ACTUACIÓ	Agent	Cost Ajuntament (€)	Cost Altres Adm. (€)	Estat
llevant de l'espigó fos suficient com per garantir la protecció dels edificis situats immediatament a ponent d'aquesta estructura			Pendent			-	-	
7.5.5c Estudiar el possible impacte de la regeneració artificial de platja a llevant de la riera de Sant Simó, ja que podria afectar les comunitats biològiques instal·lades a les extenses barres de roca properes a la línia de costa actual	Curt	! Prioritària	<u>2004</u>					
			Pendent			-	-	
			<u>2005</u>					
			Pendent			-	-	

TAULA RESUM D'ACTUACIONS

8. MILLORAR L'ESPAI URBÀ, POTENCIAR ÀMBITS D'IDENTIFICACIÓ CIUTADANA I DEFINIR EIXOS VERTEBRADORS DELS BARRIS

8.1 Crear una xarxa verda ben estructurada en el conjunt de la ciutat

8.1.1 Crear una extensa xarxa de carrers arbrats

Subacció	Termini	Prioritat	Grau Implantació Subacció	ACTUACIÓ	Agent	Cost Ajuntament (€)	Cost Altres Adm. (€)	Estat	
8.1.1a Implantar una xarxa de carrers arbrats i amb voreres amples que permetin realitzar itineraris agradables a peu i aprofitar les obres o reurbanitzacions de carrers per adequar-los segons aquesta finalitat.	Curt	! Prioritària	<u>2004</u>	Avançada	Estudi de les afectacions de la mobilitat al centre a causa de la reurbanització d'un nou tram de la Riera com a zona de vianants.	Mobilitat	-	-	Acabat
					Traspàs d'informació de certs aspectes de mobilitat per a la reurbanització dels entorns de la Plaça Fivaller	Mobilitat	-	-	Acabat
					Seguiment i tramitació de l'aprovació definitiva del Projecte d'Urbanització del Pla Parcial de can Serra	Urbanisme	-	-	Acabat
					Redacció i aprovació inicial del Programa d'Actuació Urbanística Municipal. Aquest document incorpora els treballs previs de redacció del Pla d'Actuacions del Centre	Urbanisme	-	-	Iniciat
					Incorporació de l'arbrat en diferents carrers que no en tenien i supressió de barreres arquitectòniques. Executats: c. St. Francesc d'Assís.	Obres	640,00	-	Acabat
					Incorporació de l'arbrat en diferents carrers que no en tenien i supressió de barreres arquitectòniques. En fase d'execució: c. Juan Sebastian Elcano, c. Hernan Cortés.	Obres	-	-	Iniciat

TAULA RESUM D'ACTUACIONS

8. MILLORAR L'ESPAI URBÀ, POTENCIAR ÀMBITS D'IDENTIFICACIÓ CIUTADANA I DEFINIR EIXOS VERTEBRADORS DELS BARRIS

8.1 Crear una xarxa verda ben estructurada en el conjunt de la ciutat

8.1.1 Crear una extensa xarxa de carrers arbrats

Subacció	Termini	Prioritat	Grau Implantació Subacció	ACTUACIÓ	Agent	Cost Ajuntament (€)	Cost Altres Adm. (€)	Estat
				Incorporació de l'arbrat en diferents carrers que no en tenien i supressió de barreres arquitectòniques. En fase de projecte: c. Josep Castellà, c. Argentona, av. Puig i Cadafalch (tram entre ronda Bellavista i Gatassa)	Obres	-	-	Iniciat
				Execució dels treballs de replantada d'arbres	Manteniment	71.428,92	-	Acabat
				Execució dels treballs de canvi d'arbrat als carrers St. Francesc d'Assís, Muralla dels Genovesos i Roja	Manteniment	10.240,00	-	Acabat
				Execució dels treballs de canvi d'arbrat als carrers Camí del Mig	Manteniment	21.259,00	-	Acabat
				Execució dels treballs pel canvi d'arbrat del carrer St. Joan i Colon	Manteniment	2.247,00	-	Acabat
				<u>2005</u>				
			Avançada	Millora ambiental del sector Ciutat Jardí arran de la reurbanització d'alguns dels seus carrers en peatonals	Mobilitat	-	-	Acabat
				Redacció del document de modificació del Pla general a l'entorn del mas Miralles i tramitació de l'avanç, l'aprovació inicial, provisional i definitiva que té entre els seus objectius permetre itineraris agradables per a vianants.	Urbanisme	-	-	Acabat

TAULA RESUM D'ACTUACIONS

8. MILLORAR L'ESPAI URBÀ, POTENCIAR ÀMBITS D'IDENTIFICACIÓ CIUTADANA I DEFINIR EIXOS VERTEBRADORS DELS BARRIS

8.1 Crear una xarxa verda ben estructurada en el conjunt de la ciutat

8.1.1 Crear una extensa xarxa de carrers arbrats

Subacció	Termini	Prioritat	Grau Implantació Subacció	ACTUACIÓ	Agent	Cost Ajuntament (€)	Cost Altres Adm. (€)	Estat
				Seguiment i tramitació de l'aprovació inicial del projecte d'urbanització de l'entorn del Mas Miralles que té entre els seus objectius permetre itineraris agradables per a vianants.	Urbanisme	-	-	Iniciat
				Redacció i tramitació de l'aprovació provisional i definitiva del document de modificació del Pla general al Passatge Cabanelles que té entre els seus objectius permetre itineraris agradables per a vianants.	Urbanisme	-	-	Acabat
				Seguiment i tramitació de l'aprovació inicial del projecte d'urbanització del PEMU de la Llàntia que té entre els seus objectius permetre itineraris agradables per a vianants.	Urbanisme	-	-	Iniciat
				Tramitació aprovació inicial i definitiva del projecte d'urbanització de la unitat d'actuació 48 Camí Ral-Hospital que té entre els seus objectius permetre itineraris agradables per a vianants.	Urbanisme	-	-	Acabat
				En tots els plans i projectes que es desenvolupen es té en compte com a criteri general el desenvolupament d'aquests itineraris.	Urbanisme	-	-	Continu
				En data 13 de gener de 2005 el Ple va acordar deixar sense efectes la tramitació del PAUM	Urbanisme	-	-	Acabat

TAULA RESUM D'ACTUACIONS

8. MILLORAR L'ESPAI URBÀ, POTENCIAR ÀMBITS D'IDENTIFICACIÓ CIUTADANA I DEFINIR EIXOS VERTEBRADORS DELS BARRIS

8.1 Crear una xarxa verda ben estructurada en el conjunt de la ciutat

8.1.1 Crear una extensa xarxa de carrers arbrats

Subacció	Termini	Prioritat	Grau Implantació Subacció	ACTUACIÓ	Agent	Cost Ajuntament (€)	Cost Altres Adm. (€)	Estat
				Incorporació de l'arbrat en diferents carrers que no en tenien i supressió de barreres arquitectòniques. Executats: c. Juan Sebastián Elcano, c. Hernán Cortés, c. Del Cós	Obres	5.720,00	-	Acabat
				Incorporació de l'arbrat en diferents carrers que no en tenien i supressió de barreres arquitectòniques. En fase d'execució: Av. Puig i Cadafalch (tram rda. Bellavista, av. Gatassa)	Obres	-	-	Iniciat
				Incorporació de l'arbrat en diferents carrers que no en tenien i supressió de barreres arquitectòniques. En fase de projecte: c. Cooperativa, c. St. Antoni, c. Solís, c. Terrassa, c. Damià Campeny.	Obres	-	-	Iniciat
				Execució dels treballs de replantada d'arbres	Manteniment	53.403,66	-	Acabat
				Execució dels treballs de rec de l'arbrat viari de la ciutat	Manteniment	17.960,00	-	Acabat
				Execució del peritatge dels plàtans de la Rda. Alfons X i del passeig Cabanelles	Manteniment	5.593,95	-	Acabat
				Execució del pla d'actuació als plàtans de la Rda. Alfons X i passeig Cabanelles	Manteniment	3.161,00	-	Acabat
				Redacció d'un projecte de creació d'un parc urbà	PUMSA	-	-	Iniciat

TAULA RESUM D'ACTUACIONS

8. MILLORAR L'ESPAI URBÀ, POTENCIAR ÀMBITS D'IDENTIFICACIÓ CIUTADANA I DEFINIR EIXOS VERTEBRADORS DELS BARRIS

8.1 Crear una xarxa verda ben estructurada en el conjunt de la ciutat

8.1.1 Crear una extensa xarxa de carrers arbrats

Subacció	Termini	Prioritat	Grau Implantació Subacció	ACTUACIÓ	Agent	Cost Ajuntament (€)	Cost Altres Adm. (€)	Estat
				Redacció d'un projecte de millora de les illes que inclou l'arbrat viari	PUMSA	-	-	Iniciat

TAULA RESUM D'ACTUACIONS

8. MILLORAR L'ESPAI URBÀ, POTENCIAR ÀMBITS D'IDENTIFICACIÓ CIUTADANA I DEFINIR EIXOS VERTEBRADORS DELS BARRIS

8.1 Crear una xarxa verda ben estructurada en el conjunt de la ciutat

8.1.2 Millorar la permeabilitat per a vianants dels principals eixos viaris que separen els parcs urbans i periurbans dels barris

Subacció	Termini	Prioritat	Grau Implantació Subacció	ACTUACIÓ	Agent	Cost Ajuntament (€)	Cost Altres Adm. (€)	Estat	
8.1.2a Estudiar les possibilitats de millorar la permeabilitat per als vianants de diversos eixos viaris que separen diferents parcs dels barris immediats, evitant la creació de barreres arquitectòniques. En concret es tracta de la ronda Roca Blanca i el nou vial de connexió entre la ronda Bellavista i la C-1415 respecte al Parc del Turó de Cerdanyola, de la ronda de Dalí i la variant de la N-II respecte a la zona dels Turons, i de la Via Europa en relació al Parc Central i el Parc del Turó de Can Boada (veure figura 5)	Curt	! Prioritària	<u>2004</u>						
			Avançada	Redacció i aprovació inicial del Programa d'Actuació Urbanística Municipal. Aquest document incorpora els estudis previs de modificació del Pla General del Sorral a càrrec de PUMSA	Urbanisme	-	-	Iniciat	
				Seguiment de la redacció externa dels estudis previs a l'àmbit del Turons.	PUMSA	-	-	Acabat	
			<u>2005</u>						
			Avançada	En data 13 de gener de 2005 el Ple va acordar deixar sense efectes la tramitació del PAUM	Urbanisme	-	-	Acabat	
				Redacció d'un projecte per a la planificació d'ubicació d'instal·lacions esportives al sector B dels Turons o Cirera Nord que permetrà millorar la permeabilitat pels vianants de la zona.	PUMSA	-	-	Iniciat	

TAULA RESUM D'ACTUACIONS

8. MILLORAR L'ESPAI URBÀ, POTENCIAR ÀMBITS D'IDENTIFICACIÓ CIUTADANA I DEFINIR EIXOS VERTEBRADORS DELS BARRIS

8.1 Crear una xarxa verda ben estructurada en el conjunt de la ciutat

8.1.3 Connectar els parcs forestals urbans

Subacció	Termini	Prioritat	Grau Implantació Subacció	ACTUACIÓ	Agent	Cost Ajuntament (€)	Cost Altres Adm. (€)	Estat	
8.1.3a Connectar els parcs forestals del Turó de Can Boada i del Turó de Cerdanyola mitjançant un itinerari verd a través del carrer Galícia	Mitjà	-	<u>2004</u>	Acabada	El 1997 es va urbanitzar la Via Europa i els vials del seu entorn, connectant el c. Galícia amb la Via Europa a través del c. d'Euskadi. Amb aquesta actuació s'aconseguia connectar, amb recorreguts segurs per als vianants, els turons de can Boada, de Roques Albes i de Cerdanyola. Posteriorment, en el 2003, ATLL va construir el nou dipòsit d'aigua potable situat entre la ronda Rocablanca i el c. d'Euskadi. AMSA va incorporar en el projecte l'enjardinament dels talussos del c. d'Euskadi i la construcció de la tanca perimetral.	Obres	-	-	Acabat
			<u>2005</u>	Acabada			-	-	

TAULA RESUM D'ACTUACIONS

8. MILLORAR L'ESPAI URBÀ, POTENCIAR ÀMBITS D'IDENTIFICACIÓ CIUTADANA I DEFINIR EIXOS VERTEBRADORS DELS BARRIS

8.1 Crear una xarxa verda ben estructurada en el conjunt de la ciutat

8.1.4 Esponjar el Palau-Escorxador, l'Eixample i el Centre mitjançant l'alliberament de solars ocupats per indústries

Subacció	Termini	Prioritat	Grau Implantació Subacció	ACTUACIÓ	Agent	Cost Ajuntament (€)	Cost Altres Adm. (€)	Estat
8.1.4a Executar les propostes del Pla General d'Ordenació dirigides a crear espais lliures als barris del Palau-Escorxador, l'Eixample i el Centre mitjançant l'alliberament de solars ocupats per grans indústries que han esdevingut obsoletes, que poden ser traslladades a polígons industrials o que és convenient que hi siguin traslladades (per problemes de molèsties al veïnat o de control de producció de residus)	Curt	-	<u>2004</u>					
			Avançada	Subvencions pel trasllat d'indústries als polígons industrials.	IMPEM	30.000,00	-	Iniciat
				Esponjar el centre mitjançant l'alliberament de solars ocupats per indústries. Es trasllada una indústria del c. Xurruca a la nau parcel·la XXX "Les Hortes".	PUMSA	1.640.000,00	-	Acabat
			<u>2005</u>					
			Avançada	Esponjar el centre mitjançant l'alliberament de solars ocupats per indústries. Es trasllada una indústria del c. Xurruca a la nau de "Les Hortes" a Via Sergia 51-55	PUMSA	289.814,00	-	Acabat

TAULA RESUM D'ACTUACIONS

8. MILLORAR L'ESPAI URBÀ, POTENCIAR ÀMBITS D'IDENTIFICACIÓ CIUTADANA I DEFINIR EIXOS VERTEBRADORS DELS BARRIS

8.2 Recuperar la façana marítima de la ciutat

8.2.1 Permeabilitzar la façana marítima de la ciutat

Subacció	Termini	Prioritat	Grau Implantació Subacció	ACTUACIÓ	Agent	Cost Ajuntament (€)	Cost Altres Adm. (€)	Estat	
8.2.1a Donar suport a les actuacions encaminades a aconseguir a llarg termini el desplaçament de la via del tren i la construcció de la línia soterrada	Llarg	-	<u>2004</u>						
			Iniciada	Redacció i aprovació inicial del Programa d'Actuació Urbanística Municipal. Aquest document incorpora els estudis fets per Barcelona regional proposant la implantació d'una variant del tren subterrània a l'entorn de Mataró	Urbanisme	-	-	Iniciat	
			<u>2005</u>						
			Iniciada	En data 13 de gener de 2005 el Ple va acordar deixar sense efectes la tramitació del PAUM	Urbanisme	-	-	Acabat	
8.2.1b Mentre no s'executi la proposta anterior, permeabilitzar la línia del ferrocarril i la N-II, amb passos subterranis que facilitin la connexió de la ciutat amb l'estació de RENFE i el passeig marítim. Aquests passos també hauran de ser plenament accessibles per persones amb dificultats de mobilitat	Curt	-	<u>2004</u>						
			Avançada				-	-	
			<u>2005</u>						
			Avançada			-	-		

TAULA RESUM D'ACTUACIONS

8. MILLORAR L'ESPAI URBÀ, POTENCIAR ÀMBITS D'IDENTIFICACIÓ CIUTADANA I DEFINIR EIXOS VERTEBRADORS DELS BARRIS

8.2 Recuperar la façana marítima de la ciutat

8.2.2 Finalitzar l'agençament del passeig marítim

Subacció	Termini	Prioritat	Grau Implantació Subacció	ACTUACIÓ	Agent	Cost Ajuntament (€)	Cost Altres Adm. (€)	Estat	
8.2.2a Executar el projecte d'agençament del Passeig Marítim, entre l'espigó i el port, que inclou - entre d'altres aspectes- la millora de l'arbrat, la millora dels accessos des de la ciutat i la creació d'un accés des de l'estació de RENFE. Estudiar la incorporació a aquest projecte de la creació d'un vial per a bicicletes al llarg del passeig, que pugui arribar a formar part del circuit indicat a l'actuació 7.1.9. Estudiar també el cobriment parcial dels canals dels sobreexidors excavats a la sorra, amb la finalitat de facilitar la circulació de persones al llarg de la platja, com s'indica a l'actuació 1.2.3	Mitjà	! Prioritària	<u>2004</u>	Finalitzant	S'informa al Servei d'Obres sobre afectacions a la circulació a l'execució d'estudi sobre els accessos adaptats al Passeig Marítim des de la zona del Cargol.		-	-	Acabat
				Inauguració al febrer de 2004 de l'obra del passeig marítim	Obres	-	3.527.601,00	Acabat	
			<u>2005</u>	Finalitzant	Execució de la xarxa d'aigua potable.	AMSA	25.019,00	-	Acabat
8.2.2b Finalitzar les actuacions previstes en el projecte de construcció del port i, concretament, executar el passeig marítim a ponent del dic d'abric i l'accés al port des de la Porta Laietana, incloent-hi aspectes de millora ambiental de forma similar al passeig a llevant del port, com poden ser la implantació d'arbrat, la millora d'accessos i la possible creació d'un vial per a bicicletes en relació al circuit per a bicicletes indicat a l'actuació 7.1.9	Mitjà	! Prioritària	<u>2004</u>	Avançada	Traspàs d'informació per ala redacció d'un informe sobre la necessitat d'implementar carril bicicleta en el tram de reurbanització del Passeig Marítim davant del Port.		-	-	Acabat
				Aprovar el projecte d'urbanització del passeig marítim corresponent a l'àmbit del Port.	Obres	-	-	Acabat	
			<u>2005</u>	Finalitzant	Traspàs d'informació per ala redacció d'un informe sobre la necessitat	Mobilitat	-	-	Acabat

TAULA RESUM D'ACTUACIONS

8. MILLORAR L'ESPAI URBÀ, POTENCIAR ÀMBITS D'IDENTIFICACIÓ CIUTADANA I DEFINIR EIXOS VERTEBRADORS DELS BARRIS

8.2 Recuperar la façana marítima de la ciutat

8.2.2 Finalitzar l'agençament del passeig marítim

Subacció	Termini	Prioritat	Grau Implantació Subacció	ACTUACIÓ	Agent	Cost Ajuntament (€)	Cost Altres Adm. (€)	Estat
				d'implementar carril bicicleta en el tram de reurbanització del Passeig Marítim davant del Port, senyalització i impacte del trànsit durant les obres.				
				Seguiment de les obres del projecte d'urbanització del passeig marítim corresponent a l'àmbit del Port.	Obres	-	-	Iniciat
				Seguiment de l'obra de la urbanització del Passeig marítim en el tram del port que porta a terme el Consorci del Port	Obres	-	-	Iniciat

TAULA RESUM D'ACTUACIONS

8. MILLORAR L'ESPAI URBÀ, POTENCIAR ÀMBITS D'IDENTIFICACIÓ CIUTADANA I DEFINIR EIXOS VERTEBRADORS DELS BARRIS

8.3 Revitalitzar i estructurar els diferents barris i diversificar-hi els usos com a mitjans per equilibrar la ciutat

8.3.1 Revitalitzar el nucli antic, mantenint una diversitat d'usos, amb la finalitat d'evitar-ne la marginació i de potenciar-ne l'atractiu residencial

Subacció	Termini	Prioritat	Grau Implantació Subacció	ACTUACIÓ	Agent	Cost Ajuntament (€)	Cost Altres Adm. (€)	Estat
8.3.1a Definir una estratègia per potenciar i singularitzar l'oferta cultural i lúdica de la ciutat vella, utilitzant els recursos que ella mateixa ofereix (Iluro romana, recinte emmurallat del XVI, incorporació en els circuits per a vianants d'una ruta monumental a més dels itineraris arquitectònics ja existents...) i sense desvirtuar el seu caràcter històric	Mitjà	! Prioritària	<u>2004</u>	Finalitzant Senyalització i informació sobre la ciutat romana d'Iluro. S'ha incrementat la senyalització i la informació de la ciutat romana d'Iluro a partir de l'elaboració de nous plafons de senyalització i explicació de les restes de la vil·la romana de Torre Llauder i de la Plaça de can Xammar, els banys públics de la ciutat romana. També s'ha iniciat un col·leccionable Iluro, ciutat romana adreçat als escolars i als ciutadans que contenen informació rigorosa, actualitzada i comprensible de les restes romanes conservades a diversos punts de la ciutat. Amb aquestes fitxes, que s'ampliaran en el futur en funció de les troballes que s'efectuïn, s'inicia una nova ruta cultural per la ciutat de fa vint-i-un segles, la romana Iluro, jaciment declarat Bé Cultural d'Interès Nacional. Les fitxes editades són: - Porta et turres: Torres i porta de la muralla romana - Macellum Mercat públic - Taberna Botiga romana i creuament de carrers - Cella vinaria Celler de vi - Thermae Els banys públics - Villae La vil·la romana de Torre Llauder	PMC	9.618,08	-	Continu

TAULA RESUM D'ACTUACIONS

8. MILLORAR L'ESPAI URBÀ, POTENCIAR ÀMBITS D'IDENTIFICACIÓ CIUTADANA I DEFINIR EIXOS VERTEBRADORS DELS BARRIS

8.3 Revitalitzar i estructurar els diferents barris i diversificar-hi els usos com a mitjans per equilibrar la ciutat

8.3.1 Revitalitzar el nucli antic, mantenint una diversitat d'usos, amb la finalitat d'evitar-ne la marginació i de potenciar-ne l'atractiu residencial

Subacció	Termini	Prioritat	Grau Implantació Subacció	ACTUACIÓ	Agent	Cost Ajuntament (€)	Cost Altres Adm. (€)	Estat
				<p>Oferta de visites guiades i rutes per escolars i públic en general. Per complementar la oferta estable de les visites al muntatge permanent del Museu de Mataró, a les exposicions temporals i a la vil·la romana de Torre Llauder, s'han realitzat visites guiades i rutes, tant per públic escolar com per públic en general. En aquestes ofertes s'inclouen les que es van fer durant els mesos d'estiu i també durant les Jornades Europees de Patrimoni (4 i 5 de setembre).</p> <ul style="list-style-type: none"> - Visites guiades al Museu de Mataró: 974 visitants (d'un total de 4.590) - Visites guiades a la vil·la romana de Torre Llauder: 1.301 visitants (d'un total de 2.108) - Visites guiades a les exposicions temporals: 5.661 visites (d'un total de 33.690) - Visites a la basílica de Santa Maria i al conjunt dels Dolors: 5 sessions: 42 usuaris - Rutes a la carta: 6 sessions: 108 usuaris - Ruta Mataró una ciutat dels del 1702 fins a l'actualitat: 47 sessions: 1057 usuaris - Ruta modernista a Mataró: 6 sessions: 120 usuaris - Ruta Puig i Cadafalch Mataró-Argentona que coordina el Museu de 	PMC	-	-	Acabat

TAULA RESUM D'ACTUACIONS

8. MILLORAR L'ESPAI URBÀ, POTENCIAR ÀMBITS D'IDENTIFICACIÓ CIUTADANA I DEFINIR EIXOS VERTEBRADORS DELS BARRIS

8.3 Revitalitzar i estructurar els diferents barris i diversificar-hi els usos com a mitjans per equilibrar la ciutat

8.3.1 Revitalitzar el nucli antic, mantenint una diversitat d'usos, amb la finalitat d'evitar-ne la marginació i de potenciar-ne l'atractiu residencial

Subacció	Termini	Prioritat	Grau Implantació Subacció	ACTUACIÓ	Agent	Cost Ajuntament (€)	Cost Altres Adm. (€)	Estat
				Mataró amb la col·laboració de l'Ajuntament d'Argentona (oferta estable que s'efectua el primer i tercer cap de setmana de cada mes d'abril a octubre excepte el més d'agost): 10 sessions: 281 usuaris				
				Oferta específica per escolars. S'han consolidat les ofertes dels tallers per escolars i durant l'any 2004 s'han realitzat uns tallers sobre la figura de Salvador Dalí i unes visites guiades per escolars a les excavacions realitzades a la Riera - Visites per escolars a les excavacions de La Riera: 17 sessions: 388 usuaris - Tallers sobre Salvador Dalí lletres i ninots: 30 sessions: 750 usuaris - Taller bolets com som. Iniciació a la morfologia dels bolets: 9 sessions: 198 usuaris - Taller bolets formes i colors: 19 sessions: 479 usuaris - Taller vegetació a la platja: 3 sessions: 77 usuaris - Taller les roques a la ciutat: 5 sessions: 82 usuaris - Taller plàncton marí: 2 sessions: 53 usuaris - Taller construïm lluro: 19 sessions: 396 usuaris	PMC	-	-	Acabat

TAULA RESUM D'ACTUACIONS

8. MILLORAR L'ESPAI URBÀ, POTENCIAR ÀMBITS D'IDENTIFICACIÓ CIUTADANA I DEFINIR EIXOS VERTEBRADORS DELS BARRIS

8.3 Revitalitzar i estructurar els diferents barris i diversificar-hi els usos com a mitjans per equilibrar la ciutat

8.3.1 Revitalitzar el nucli antic, mantenint una diversitat d'usos, amb la finalitat d'evitar-ne la marginació i de potenciar-ne l'atractiu residencial

Subacció	Termini	Prioritat	Grau Implantació Subacció	ACTUACIÓ	Agent	Cost Ajuntament (€)	Cost Altres Adm. (€)	Estat
				El monitoratge de totes aquestes rutes, visites i tallers (exceptuant els tallers de Salvador Dalí i les visites guiades a l'exposició Taràntulas en acció) l'ha efectuat l'empresa Actium patrimoni cultural s.l que va ser la guanyadora del concurs públic efectuat pel Patronat Municipal de Cultura de Mataró. S'han fet un total de 396 visites guiades / rutes i tallers i el nombre d'usuaris ha estat de 11.966 (de 1 de gener a 31 de desembre).	PMC	31.156,00	-	Acabat
			2005					
			Finalitzant	S'ha incrementat la senyalització i la informació de la ciutat romana d'Iluro a partir de l'elaboració de nous plafons de senyalització i explicació de les restes de la vil·la romana del Caputxins al barri de Rocafonda També s'ha seguit amb el col·leccionable Iluro, ciutat romana adreçat als escolars i als ciutadans que contenen informació rigorosa, actualitzada i comprensible de les restes romanes conservades a diversos punts de la ciutat La fitxa editada l'any 2005 és: - Villae La vil·la romana dels Caputxins	PMC	3.075,74	-	Continu
				Per complementar la oferta estable de les visites al muntatge permanent del	PMC	-	-	Acabat

TAULA RESUM D'ACTUACIONS

8. MILLORAR L'ESPAI URBÀ, POTENCIAR ÀMBITS D'IDENTIFICACIÓ CIUTADANA I DEFINIR EIXOS VERTEBRADORS DELS BARRIS

8.3 Revitalitzar i estructurar els diferents barris i diversificar-hi els usos com a mitjans per equilibrar la ciutat

8.3.1 Revitalitzar el nucli antic, mantenint una diversitat d'usos, amb la finalitat d'evitar-ne la marginació i de potenciar-ne l'atractiu residencial

Subacció	Termini	Prioritat	Grau Implantació Subacció	ACTUACIÓ	Agent	Cost Ajuntament (€)	Cost Altres Adm. (€)	Estat
				<p>Museu de Mataró, a les exposicions temporals i a la vil·la romana de Torre Llauder, s'han realitzat visites guiades i rutes, tant per públic escolar com per públic en general. En aquestes ofertes s'inclouen les que es van fer durant els mesos d'estiu i també durant les Jornades Europees de Patrimoni (1 i 2 d'octubre).</p> <ul style="list-style-type: none"> - Visites guiades al Museu de Mataró: 729 visitants (d'un total de 5.273) - Visites guiades a la vil·la romana de Torre Llauder: 1.708 visitants (d'un total de 2.382) - Visites guiades a les exposicions temporals: 1.757 visites (d'un total de 21.460) - Visites a la basílica de Santa Maria i al conjunt dels Dolors: 18 sessions: 251 usuaris - Rutes a la carta: 3 sessions: 85 usuaris - Ruta Mataró una ciutat dels del 1702 fins a l'actualitat: 37 sessions: 971 usuaris - Ruta modernista a Mataró: 12 sessions: 37 usuaris - Ruta Puig i Cadafalch-Mataró: 8 sessions: 206 usuaris - Ruta Puig i Cadafalch Mataró-Argentona que coordina el Museu de Mataró amb la col·laboració de l'Ajuntament d'Argentona (oferta estable que s'efectua el primer i tercer cap de 				

TAULA RESUM D'ACTUACIONS

8. MILLORAR L'ESPAI URBÀ, POTENCIAR ÀMBITS D'IDENTIFICACIÓ CIUTADANA I DEFINIR EIXOS VERTEBRADORS DELS BARRIS

8.3 Revitalitzar i estructurar els diferents barris i diversificar-hi els usos com a mitjans per equilibrar la ciutat

8.3.1 Revitalitzar el nucli antic, mantenint una diversitat d'usos, amb la finalitat d'evitar-ne la marginació i de potenciar-ne l'atractiu residencial

Subacció	Termini	Prioritat	Grau Implantació Subacció	ACTUACIÓ	Agent	Cost Ajuntament (€)	Cost Altres Adm. (€)	Estat
				setmana de cada mes d'abril a octubre excepte el més d'agost): 6 sessions: 162 usuaris				
				Oferta específica per escolars. S'han consolidat les ofertes dels tallers per escolars i durant l'any 2005: - Taller bolets com som. Iniciació a la morfologia dels bolets: 12 sessions: 260 usuaris - Taller bolets formes i colors: 14 sessions: 304 usuaris - Taller bolets descoberta: 29 sessions: 665 usuaris - Taller les roques a la ciutat: 15 sessions: 273 usuaris - Taller de Cara al Mar – Platja viva: 1 sessió: 15 usuaris - Taller plàncton marí: 2 sessions: 32 usuaris - Taller construïm Iluro: 23 sessions: 556 usuaris - Taller La cuina de l'Àvia Valèria Fausta: 4 sessions: 97 usuaris	PMC	-	-	Acabat
				El monitoratge de totes aquestes rutes, visites i tallers l'ha efectuat l'empresa Actium patrimoni cultural s.l que va ser la guanyadora del concurs públic efectuat pel Patronat Municipal de Cultura de Mataró. S'han fet un total de 396 visites guiades	PMC	18.800,71	-	Acabat

TAULA RESUM D'ACTUACIONS

8. MILLORAR L'ESPAI URBÀ, POTENCIAR ÀMBITS D'IDENTIFICACIÓ CIUTADANA I DEFINIR EIXOS VERTEBRADORS DELS BARRIS

8.3 Revitalitzar i estructurar els diferents barris i diversificar-hi els usos com a mitjans per equilibrar la ciutat

8.3.1 Revitalitzar el nucli antic, mantenint una diversitat d'usos, amb la finalitat d'evitar-ne la marginació i de potenciar-ne l'atractiu residencial

Subacció	Termini	Prioritat	Grau Implantació Subacció	ACTUACIÓ	Agent	Cost Ajuntament (€)	Cost Altres Adm. (€)	Estat	
				/ rutes i tallers i el nombre d'usuaris ha estat de 8557 (de 1 de gener a 31 de desembre).					
8.3.1b Incentivar l'execució dels Plans Especials de millora Urbana previstos pel Pla General d'Ordenació al centre històric i eixample antic, elaborant paral·lelament un registre d'habitatges desocupats, analitzant la seva ocupació i impulsant la seva recuperació	Mitjà	! Prioritària	<u>2004</u>	Avançada	Tramitació de l'aprovació definitiva de la modificació del Pla general a l'àmbit del carrer Puigblanch i plaça de l'Havana	Urbanisme	-	-	Acabat
					Elaboració d'un registre d'edificis d'habitatges desocupats	Prohabitatge	-	-	Acabat
			<u>2005</u>	Avançada	Enderroc del c. Baixada de les Espenyas, 8 on actualment s'estan fent prospeccions arqueològiques i es preveu la construcció d'un nou edifici destinat a oficines o comerç	PUMSA	-	-	Acabat
8.3.1c Regular els usos, les activitats i el disseny i tipologies arquitectòniques dins el nucli per mantenir el caràcter de la ciutat vella	Curt	! Prioritària	<u>2004</u>	Acabada	Exercir el control mitjançant la concessió de les llicències	Ciutat Sostenible	-	-	Continu
					Redacció i aprovació inicial del Programa d'Actuació Urbanística Municipal. Aquest document incorpora els treballs previs de redacció del Pla d'Actuacions del	Urbanisme	-	-	Iniciat

TAULA RESUM D'ACTUACIONS

8. MILLORAR L'ESPAI URBÀ, POTENCIAR ÀMBITS D'IDENTIFICACIÓ CIUTADANA I DEFINIR EIXOS VERTEBRADORS DELS BARRIS

8.3 Revitalitzar i estructurar els diferents barris i diversificar-hi els usos com a mitjans per equilibrar la ciutat

8.3.1 Revitalitzar el nucli antic, mantenint una diversitat d'usos, amb la finalitat d'evitar-ne la marginació i de potenciar-ne l'atractiu residencial

Subacció	Termini	Prioritat	Grau Implantació Subacció	ACTUACIÓ	Agent	Cost Ajuntament (€)	Cost Altres Adm. (€)	Estat
				Centre				
			<u>2005</u>					
			Acabada	En data 13 de gener de 2005 el Ple va acordar deixar sense efectes la tramitació del PAUM	Urbanisme	-	-	Acabat
8.3.1d Aplicar les mesures per a completar el conjunt de carrers de preferència per als vianants (veure proposta 6.2.1)		! Prioritària	<u>2004</u>					
			Duplicada			-	-	
			<u>2005</u>					
			Duplicada			-	-	

TAULA RESUM D'ACTUACIONS

8. MILLORAR L'ESPAI URBÀ, POTENCIAR ÀMBITS D'IDENTIFICACIÓ CIUTADANA I DEFINIR EIXOS VERTEBRADORS DELS BARRIS

8.3 Revitalitzar i estructurar els diferents barris i diversificar-hi els usos com a mitjans per equilibrar la ciutat

8.3.2 Introduir elements d'estructuració dels barris i diversificar-hi els usos

Subacció	Termini	Prioritat	Grau Implantació Subacció	ACTUACIÓ	Agent	Cost Ajuntament (€)	Cost Altres Adm. (€)	Estat	
8.3.2a Executar la proposta del Pla General d'Ordenació sobre la revisió i incorporació del Pla Especial del Catàleg del Patrimoni Històric-Arquitectònic en la normativa del propi Pla General d'Ordenació, tot potenciant la revalorització i actualització de les propostes del Catàleg i de potenciar la preservació dels conjunts arquitectònics de les cases de cós a l'Eixample	Curt	! Prioritària	<u>2004</u>						
			Acabada			-	-		
			<u>2005</u>						
			Acabada			-	-		
8.3.2b Estudiar les necessitats d'aparcament per sectors i valorar la necessitat de crear aparcaments fora de les vies de comunicació, amb la finalitat que es recuperi espai públic per al vianant. Les previsions i propostes han de ser coherents amb la xarxa verda proposada a la línia estratègica 7 i amb les propostes sobre aparcaments destinats a fluidificar el trànsit de la línia estratègica 6	Curt	! Prioritària	<u>2004</u>						
			Finalitzant	Execució de l'aparcament al Camí Ral de 148 places que comunica amb el de Can Xammar.	PUMSA		-	-	Acabat
				Execució d'un aparcament soterrani a la Plaça Gatassa de 82 places.	PUMSA	1.041.239,00		-	-
			<u>2005</u>						
			Finalitzant	Redacció i tramitació de l'aprovació inicial, provisional i definitiva de la modificació del Pla general per a l'ús d'aparcament al subsòl de zones verdes (Parc de Cerdanyola, Ronda Estrany, Avgda Recoder)	Urbanisme		-	-	Acabat
8.3.2c Evitar que la via Europa constitueixi una estructura separadora entre els barris de Cerdanyola i la Llàntia, d'un costat, i Cirera, de l'altre, dissenyant elements que facilitin la circulació de vianants, com poden ser vies verdes	Curt	! Prioritària	<u>2004</u>						
			Acabada				-	-	

TAULA RESUM D'ACTUACIONS

8. MILLORAR L'ESPAI URBÀ, POTENCIAR ÀMBITS D'IDENTIFICACIÓ CIUTADANA I DEFINIR EIXOS VERTEBRADORS DELS BARRIS

8.3 Revitalitzar i estructurar els diferents barris i diversificar-hi els usos com a mitjans per equilibrar la ciutat

8.3.2 Introduir elements d'estructuració dels barris i diversificar-hi els usos

Subacció	Termini	Prioritat	Grau Implantació Subacció	ACTUACIÓ	Agent	Cost Ajuntament (€)	Cost Altres Adm. (€)	Estat
potents que enllacin ambdós costats, nombrosos punts de pas per als vianants, etc.			<u>2005</u>					
			Acabada			-	-	
8.3.2d Mantenir la singularitat del caràcter forestal del turó de Can Boada i de l'antic saltant d'aigua inclòs dins el futur parc	Curt	! Prioritària	<u>2004</u>					
			Acabada			-	-	
			<u>2005</u>					
			Acabada			-	-	
8.3.2e Estudiar les possibilitats d'allunyar del turó les actuacions residencials previstes i atenuar l'alçada de les edificacions adequant-la al paisatge, reforçant així, la singularitat i el caràcter del turó de Can Boada	Curt	! Prioritària	<u>2004</u>					
			Irreversible			-	-	
			<u>2005</u>					
			Irreversible			-	-	

TAULA RESUM D'ACTUACIONS

8. MILLORAR L'ESPAI URBÀ, POTENCIAR ÀMBITS D'IDENTIFICACIÓ CIUTADANA I DEFINIR EIXOS VERTEBRADORS DELS BARRIS

8.3 Revitalitzar i estructurar els diferents barris i diversificar-hi els usos com a mitjans per equilibrar la ciutat

8.3.3 Estudiar les possibilitats de diferents espais com a elements de centralitat i/o identificació dels barris

Subacció	Termini	Prioritat	Grau Implantació Subacció	ACTUACIÓ	Agent	Cost Ajuntament (€)	Cost Altres Adm. (€)	Estat	
8.3.3a Estudiar les possibilitats de diferents espais com a elements de centralitat i/o identificació dels barris, tot tenint en consideració l'adequació a les necessitats d'aquell sector	Curt	-	<u>2004</u>						
			Iniciada	Redacció i aprovació inicial del Programa d'Actuació Urbanística Municipal. Aquest document incorpora els treballs previs de redacció del Pla d'Actuacions del Centre	Urbanisme	-	-	Iniciat	
			<u>2005</u>						
			Iniciada	Redacció del document de modificació del Pla general a l'entorn del mas Miralles i tramitació de l'avanc, l'aprovació inicial, provisional i definitiva que converteix el mas en un equipament destinat a ser un element d'identificació no previst inicialment en el Pla General.	Urbanisme	-	-	Acabat	
				Seguiment i tramitació de l'aprovació inicial del projecte d'urbanització de l'entorn del Mas Miralles que converteix el mas en un equipament destinat a ser un element d'identificació no previst inicialment en el Pla General.	Urbanisme	-	-	Iniciat	
				L'establiment d'elements de centralitat i/o identificació als barris és un criteri general que s'aplica en tot Pla p projecte en que és susceptible de ser aplicat.	Urbanisme	-	-	Continu	
				En data 13 de gener de 2005 el Ple va acordar deixar sense efectes la	Urbanisme	-	-	Acabat	

TAULA RESUM D'ACTUACIONS

8. MILLORAR L'ESPAI URBÀ, POTENCIAR ÀMBITS D'IDENTIFICACIÓ CIUTADANA I DEFINIR EIXOS VERTEBRADORS DELS BARRIS

8.3 Revitalitzar i estructurar els diferents barris i diversificar-hi els usos com a mitjans per equilibrar la ciutat

8.3.3 Estudiar les possibilitats de diferents espais com a elements de centralitat i/o identificació dels barris

Subacció	Termini	Prioritat	Grau Implantació Subacció	ACTUACIÓ	Agent	Cost Ajuntament (€)	Cost Altres Adm. (€)	Estat
				tramitació del PAUM				

TAULA RESUM D'ACTUACIONS

8. MILLORAR L'ESPAI URBÀ, POTENCIAR ÀMBITS D'IDENTIFICACIÓ CIUTADANA I DEFINIR EIXOS VERTEBRADORS DELS BARRIS

8.4 Disminuir el soroll ambiental al que està sotmès el ciutadà produït per fonts diverses i pel veïnatge

8.4.1 Millorar les condicions d'aïllament acústic dels edificis

Subacció	Termini	Prioritat	Grau Implantació Subacció	ACTUACIÓ	Agent	Cost Ajuntament (€)	Cost Altres Adm. (€)	Estat
8.4.1a Promoure el compliment de la norma d'edificació NBE-CA-88 d'aïllament acústic d'edificis en les obres majors, exigint l'informe que certifiqui el compliment de la normativa vigent per part del tècnic responsable del projecte. El requeriment del certificat serà previ a la concessió de la llicència municipal de primera ocupació	Curt	! Prioritària	<u>2004</u>					
			Acabada	Al projecte executiu s'exigeix la justificació del compliment de la normativa acústica (fitxes de la NBE-CA-82). Al certificat final d'obra es certifica que s'ha realitzat d'acord al projecte i la normativa aplicable	Ciutat Sostenible	-	-	Continu
				Es promou el compliment de la norma d'edificació NBE-CA-88 d'aïllament acústic d'edificis a l'obra del carrer València 92, exigint l'informe que certifiqui el compliment de la normativa vigent per part del tècnic responsable del projecte.	Prohabitatge	-	-	Acabat
				Es promou el compliment de la norma d'edificació NBE-CA-88 d'aïllament acústic d'edificis a l'obra del Camí Ral 254, exigint l'informe que certifiqui el compliment de la normativa vigent per part del tècnic responsable del projecte.	Prohabitatge	-	-	Iniciat
				Es promou el compliment de la norma d'edificació NBE-CA-88 d'aïllament acústic d'edificis a l'obra del carrer Hospital 26-30, exigint l'informe que certifiqui el compliment de la normativa vigent per part del tècnic responsable del projecte.	Prohabitatge	-	-	Iniciat

TAULA RESUM D'ACTUACIONS

8. MILLORAR L'ESPAI URBÀ, POTENCIAR ÀMBITS D'IDENTIFICACIÓ CIUTADANA I DEFINIR EIXOS VERTEBRADORS DELS BARRIS

8.4 Disminuir el soroll ambiental al que està sotmès el ciutadà produït per fonts diverses i pel veïnatge

8.4.1 Millorar les condicions d'aïllament acústic dels edificis

Subacció	Termini	Prioritat	Grau Implantació Subacció	ACTUACIÓ	Agent	Cost Ajuntament (€)	Cost Altres Adm. (€)	Estat
				Es promou el compliment de la norma d'edificació NBE-CA-88 d'aïllament acústic d'edificis a l'obra de la Baixada de Les Escaletes 3, exigint l'informe que certifiqui el compliment de la normativa vigent per part del tècnic responsable del projecte.	Prohabitatge	-	-	Iniciat
				Es promou el compliment de la norma d'edificació NBE-CA-88 d'aïllament acústic d'edificis a l'obra del carrer d'en Xammar 6, exigint l'informe que certifiqui el compliment de la normativa vigent per part del tècnic responsable del projecte.	Prohabitatge	-	-	Iniciat
				Es promou el compliment de la norma d'edificació NBE-CA-88 d'aïllament acústic d'edificis a l'obra del carrer La Flor cantonada Tiana, exigint l'informe que certifiqui el compliment de la normativa vigent per part del tècnic responsable del projecte.	Prohabitatge	-	-	Acabat
				Es promou el compliment de la norma d'edificació NBE-CA-88 d'aïllament acústic d'edificis a l'obra del carrer Carlemany, exigint l'informe que certifiqui el compliment de la normativa vigent per part del tècnic responsable del projecte.	Prohabitatge	-	-	Previst
				Es promou el compliment de la norma	Prohabitatge	-	-	Previst

TAULA RESUM D'ACTUACIONS

8. MILLORAR L'ESPAI URBÀ, POTENCIAR ÀMBITS D'IDENTIFICACIÓ CIUTADANA I DEFINIR EIXOS VERTEBRADORS DELS BARRIS

8.4 Disminuir el soroll ambiental al que està sotmès el ciutadà produït per fonts diverses i pel veïnatge

8.4.1 Millorar les condicions d'aïllament acústic dels edificis

Subacció	Termini	Prioritat	Grau Implantació Subacció	ACTUACIÓ	Agent	Cost Ajuntament (€)	Cost Altres Adm. (€)	Estat
				d'edificació NBE-CA-88 d'aïllament acústic d'edificis a l'obra del carrer Meléndez 15-17, exigint l'informe que certifiqui el compliment de la normativa vigent per part del tècnic responsable del projecte.				
			<u>2005</u>					
			Acabada	Es promou el compliment de la norma d'edificació NBE-CA-88 d'aïllament acústic d'edificis a l'obra del Camí Ral 254, exigint l'informe que certifiqui el compliment de la normativa vigent per part del tècnic responsable del projecte.	Prohabitatge	-	-	Acabat
				Es promou el compliment de la norma d'edificació NBE-CA-88 d'aïllament acústic d'edificis a l'obra del carrer Hospital 26-30, exigint l'informe que certifiqui el compliment de la normativa vigent per part del tècnic responsable del projecte.	Prohabitatge	-	-	Acabat
				Es promou el compliment de la norma d'edificació NBE-CA-88 d'aïllament acústic d'edificis a l'obra de la Baixada de Les Escaletes 3, exigint l'informe que certifiqui el compliment de la normativa vigent per part del tècnic responsable del projecte.	Prohabitatge	-	-	Iniciat
				Es promou el compliment de la norma	Prohabitatge	-	-	Iniciat

TAULA RESUM D'ACTUACIONS

8. MILLORAR L'ESPAI URBÀ, POTENCIAR ÀMBITS D'IDENTIFICACIÓ CIUTADANA I DEFINIR EIXOS VERTEBRADORS DELS BARRIS

8.4 Disminuir el soroll ambiental al que està sotmès el ciutadà produït per fonts diverses i pel veïnatge

8.4.1 Millorar les condicions d'aïllament acústic dels edificis

Subacció	Termini	Prioritat	Grau Implantació Subacció	ACTUACIÓ	Agent	Cost Ajuntament (€)	Cost Altres Adm. (€)	Estat
				d'edificació NBE-CA-88 d'aïllament acústic d'edificis a l'obra del carrer d'en Xammar 6, exigint l'informe que certifiqui el compliment de la normativa vigent per part del tècnic responsable del projecte.				
				Es promou el compliment de la norma d'edificació NBE-CA-88 d'aïllament acústic d'edificis a l'obra del carrer Carlemany, exigint l'informe que certifiqui el compliment de la normativa vigent per part del tècnic responsable del projecte.	Prohabitatge	-	-	Previst
				Es promou el compliment de la norma d'edificació NBE-CA-88 d'aïllament acústic d'edificis a l'obra del carrer Meléndez 15-17, exigint l'informe que certifiqui el compliment de la normativa vigent per part del tècnic responsable del projecte.	Prohabitatge	-	-	Previst
				Es promou el compliment de la norma d'edificació NBE-CA-88 d'aïllament acústic d'edificis a l'obra del carrer Núñez de Balboa 10, exigint l'informe que certifiqui el compliment de la normativa vigent per part del tècnic responsable del projecte.	Prohabitatge	-	-	Previst
				Es promou el compliment de la norma d'edificació NBE-CA-88 d'aïllament	Prohabitatge	-	-	Previst

TAULA RESUM D'ACTUACIONS

8. MILLORAR L'ESPAI URBÀ, POTENCIAR ÀMBITS D'IDENTIFICACIÓ CIUTADANA I DEFINIR EIXOS VERTEBRADORS DELS BARRIS

8.4 Disminuir el soroll ambiental al que està sotmès el ciutadà produït per fonts diverses i pel veïnatge

8.4.1 Millorar les condicions d'aïllament acústic dels edificis

Subacció	Termini	Prioritat	Grau Implantació Subacció	ACTUACIÓ	Agent	Cost Ajuntament (€)	Cost Altres Adm. (€)	Estat
				acústic d'edificis a l'obra de El Rengle, exigint l'informe que certifiqui el compliment de la normativa vigent per part del tècnic responsable del projecte.				
				Es promou el compliment de la norma d'edificació NBE-CA-88 d'aïllament acústic d'edificis a l'obra del carrer Gibraltar 3, exigint l'informe que certifiqui el compliment de la normativa vigent per part del tècnic responsable del projecte.	Prohabitatge	-	-	Previst
8.4.1b Avaluar els nivells acústics interiors en els punts sensibles (centres docents i assistencials) que presenten nivells exteriors de soroll conflictius, per tal de determinar si es superen els límits recomanats per la normativa aplicable i, per tant, si són necessàries mesures correctores	Curt	-	<u>2004</u>	Finalitzant Tramesa de l'estudi sobre l'impacte acústic en punts sensibles de Mataró als serveis gestors	Ciutat Sostenible	-	-	Acabat
			<u>2005</u>	Finalitzant Estudi dels punts sensibles de la ciutat i proposta de millores per minimitzar el soroll	Manteniment	-	-	Previst

TAULA RESUM D'ACTUACIONS

8. MILLORAR L'ESPAI URBÀ, POTENCIAR ÀMBITS D'IDENTIFICACIÓ CIUTADANA I DEFINIR EIXOS VERTEBRADORS DELS BARRIS

8.4 Disminuir el soroll ambiental al que està sotmès el ciutadà produït per fonts diverses i pel veïnatge

8.4.2 Minimitzar la incidència acústica de les activitats econòmiques

Subacció	Termini	Prioritat	Grau Implantació Subacció	ACTUACIÓ	Agent	Cost Ajuntament (€)	Cost Altres Adm. (€)	Estat
8.4.2a Realitzar un seguiment de les llicències d'activitat i comprovar l'estricta compliment de la legislació en matèria acústica, tant en el moment de la sol·licitud de llicència com un cop iniciada l'activitat	Curt	-	<u>2004</u>					
			Acabada	Es controla en el moment de concessió de la llicència, a través de denúncies, en els controls i revisions periòdiques que estableix la Llei 3/98	Ciutat Sostenible	-	-	Continu
				Comprovació del compliment de la normativa vigent i derivació de les actes al Servei de Llicències.	Polícia Local	-	-	Puntual
			<u>2005</u>					
			Acabada			-	-	

TAULA RESUM D'ACTUACIONS

8. MILLORAR L'ESPAI URBÀ, POTENCIAR ÀMBITS D'IDENTIFICACIÓ CIUTADANA I DEFINIR EIXOS VERTEBRADORS DELS BARRIS

8.4 Disminuir el soroll ambiental al que està sotmès el ciutadà produït per fonts diverses i pel veïnatge

8.4.3 Detectar i solucionar les situacions conflictives reiterades

Subacció	Termini	Prioritat	Grau Implantació Subacció	ACTUACIÓ	Agent	Cost Ajuntament (€)	Cost Altres Adm. (€)	Estat	
8.4.3a Realitzar un seguiment periòdic de les denúncies per sorolls, identificant les situacions conflictives reiterades i la tipologia de les mateixes i, si s'escau, crear els mitjans i instruments necessaris per controlar-les i evitar que es reproduïxin	Curt	-	<u>2004</u>	Finalitzant	Es realitza mitjançant expedients de denúncia	Ciutat Sostenible	-	- Continu	
					Aixecament d'actes en cas de denúncies per soroll i derivació d'aquestes al servei competent que correspongui.	Policia Local	-	- Puntual	
			<u>2005</u>	Finalitzant	Es realitza mitjançant expedients de denúncia	Ciutat Sostenible	-	- Continu	
					Aixecament d'actes en cas de denúncies per soroll i derivació d'aquestes al servei competent que correspongui.	Policia Local	-	- Puntual	

TAULA RESUM D'ACTUACIONS

8. MILLORAR L'ESPAI URBÀ, POTENCIAR ÀMBITS D'IDENTIFICACIÓ CIUTADANA I DEFINIR EIXOS VERTEBRADORS DELS BARRIS

8.4 Disminuir el soroll ambiental al que està sotmès el ciutadà produït per fonts diverses i pel veïnatge

8.4.4 Dissenyar un programa de campanyes educatives sobre el soroll

Subacció	Termini	Prioritat	Grau Implantació Subacció	ACTUACIÓ	Agent	Cost Ajuntament (€)	Cost Altres Adm. (€)	Estat
8.4.4a Dissenyar un programa de campanyes educatives sobre els efectes del soroll sobre la salut i la importància de reduir els nivells de soroll ambiental, i que proposi accions concretes que el ciutadà pot emprendre: abaixar el volum dels aparells audio-visuals, limitar a l'estrictament necessari l'ús del clàxon, etc. També caldrà contemplar la informació als compradors de nous habitatges per tal que valorin l'aïllament acústic de l'edifici abans d'adquirir-lo	Curt	-	<u>2004</u>	Finalitzant	Campanya de sensibilització del soroll de Imatge vehicles. S'han editat 30 cartells de publicitat exterior, i s'han posat dos anuncis a seminaris gratuïts (15 d'octubre de 2004)		2.165,03	- Acabat
				Realització de vuit tallers d'acústica per escolars de 4t d'ESO i 1r de Batxillerat, en motiu de la "Setmana de la Mobilitat Sostenible i Segura"	Ciutat Sostenible	781,32	- Acabat	
				Participació en la preparació de la campanya "Bonacasa opta per l'habitatge sostenible" de l'OCUC que inclou temes de soroll.	Ciutat Sostenible	-	- Iniciat	
				La Unitat d'Educació Viària portat a terme sessions a les escoles sobre aquest tema, tanmateix en les sessions de l'Alternativa a la denúncia també es treballa.	Polícia Local	-	- Continu	
			<u>2005</u>	Finalitzant	Realització de vuit tallers d'acústica per escolars de 4t d'ESO, en el marc de la "Setmana de la Mobilitat Sostenible i Segura"	Ciutat Sostenible	1.863,14	- Acabat
				Realització de la campanya "Bonacasa	Ciutat Sostenible	-	- Acabat	

TAULA RESUM D'ACTUACIONS

8. MILLORAR L'ESPAI URBÀ, POTENCIAR ÀMBITS D'IDENTIFICACIÓ CIUTADANA I DEFINIR EIXOS VERTEBRADORS DELS BARRIS

8.4 Disminuir el soroll ambiental al que està sotmès el ciutadà produït per fonts diverses i pel veïnatge

8.4.4 Dissenyar un programa de campanyes educatives sobre el soroll

Subacció	Termini	Prioritat	Grau Implantació Subacció	ACTUACIÓ	Agent	Cost Ajuntament (€)	Cost Altres Adm. (€)	Estat
				opta per l'habitatge sostenible" de l'OCUC que inclou temes de soroll. La Unitat d'Educació Viària portat a terme sessions a les escoles sobre aquest tema, tanmateix en les sessions de l'Alternativa a la denúncia també es treballa.	Policia Local	-	-	Continu

**6.6. INFORME D'ACTUACIONS DE
2005 NO CONTEMPLADES AL PLA
D'ACCIÓ AMBIENTAL DE MATARÓ**



TAULA RESUM D'ACTUACIONS

9. LÍNIA DE SUBACCIONS NO CONTEMPLADES

9.1 ANÀLISI VECTORIAL

9.1.1 Activitats econòmiques

Subacció	Termini	Prioritat	Grau Implantació Subacció	ACTUACIÓ	Agent	Cost Ajuntament (€)	Cost Altres Adm. (€)	Estat
9.1.1a Dinamització i diversificació d'activitats			<u>2005</u>					
			-				-	-
9.1.1b Reglamentació i fiscalitat			<u>2005</u>					
			-	Confecció i aprovació del Reglament d' Activitats	Ciutat Sostenible		-	- Acabat
9.1.1c Adequació legal de les activitats			<u>2005</u>					
			-	Aprovació del calendari d'adequacions de les activitats compreses en l'annex 2.2 d'acord amb el Decret 50/2005.	Ciutat Sostenible		-	- Acabat
9.1.1d General			<u>2005</u>					
			-				-	-

TAULA RESUM D'ACTUACIONS

9. LÍNIA DE SUBACCIONS NO CONTEMPLADES

9.1 ANÀLISI VECTORIAL

9.1.2 Acústica

Subacció	Termini	Prioritat	Grau Implantació Subacció	ACTUACIÓ	Agent	Cost Ajuntament (€)	Cost Altres Adm. (€)	Estat
9.1.2a Mapa sònic i zonificació acústica			<u>2005</u>					
		-		Actualització del mapa sònic de la ciutat a la zona del Pla d'en Boet	Ciutat Sostenible	4.255,00	-	Iniciat
				Càlcul d'indicadors de soroll	Ciutat Sostenible	3.375,00	-	Acabat
				Inici dels treballs d'informació als serveis implicats per tal que aquests facin aportacions al mapa de capacitat acústica	Ciutat Sostenible	-	-	Iniciat
9.1.2b Actuacions sobre la font			<u>2005</u>					
		-				-	-	
9.1.2c Actuacions sobre el canal de transmissió			<u>2005</u>					
		-				-	-	
9.1.2d Actuacions sobre el receptor			<u>2005</u>					
		-				-	-	
9.1.2e General			<u>2005</u>					
		-				-	-	

TAULA RESUM D'ACTUACIONS

9. LÍNIA DE SUBACCIONS NO CONTEMPLADES

9.1 ANÀLISI VECTORIAL

9.1.3 Cicle de l'aigua

Subacció	Termini	Prioritat	Grau Implantació Subacció	ACTUACIÓ	Agent	Cost Ajuntament (€)	Cost Altres Adm. (€)	Estat
9.1.3a Control de la gestió de l'aigua			<u>2005</u>					
		-		Realització de controls ambientals d'aigües de pous	Ciutat Sostenible	-	-	Acabat
				Elaboració i aprovació d'un decret d'alcaldia per l'adopció de mesures d'estalvi en relació als recursos hídrics al terme municipal de Mataró (atén al Decret 93/2005 de la Generalitat de Catalunya)	Ciutat Sostenible	-	-	Acabat
				Elaboració i aprovació d'un decret d'alcaldia en relació a la utilització dels recursos hídrics pel compliment del Decret 207/2005 de la Generalitat de Catalunya	Ciutat Sostenible	-	-	Acabat
				Control de la gestió de l'aigua destinada al rec de les zones verdes de la ciutat	Manteniment	-	-	Continu
				Instal·lació de boques de rec a la zona verda del carrer Caceres i Muntanya	Manteniment	6.011,28	-	
				Millora de la xarxa de boques de rec del Pla d'en Boet	Manteniment	28.344,81	-	Iniciat
				Instal·lació de sensors de vent i pluja a la xarxa de rec de diverses zones verdes	Manteniment	5.987,00	-	Acabat
				Execució dels treballs pel canvi de filtres de les aixetes en els edificis escolars	Manteniment	774,89	-	Acabat

TAULA RESUM D'ACTUACIONS

9. LÍNIA DE SUBACCIONS NO CONTEMPLADES

9.1 ANÀLISI VECTORIAL

9.1.3 Cicle de l'aigua

Subacció	Termini	Prioritat	Grau Implantació Subacció	ACTUACIÓ	Agent	Cost Ajuntament (€)	Cost Altres Adm. (€)	Estat
				Aplicació de mesures especials en l'estalvi d'aigua, motivades pel Decret de Sequera de 2005 a les instal·lacions que gestiona el PMC	PMC	-	-	Iniciat
9.1.3b Criteris de sostenibilitat per a l'estalvi d'aigua			<u>2005</u>					
			-	Instal·lació d'aixetes temporitzades a les aigüeres i dutxes i fluxòmetres en els inodors dels equipaments municipals per controlar el consum d'aigua. Al Centre d'Art Germans Arenas s'han instal·lat 9 aixetes i 6 fluxòmetres, als vestidors de la pista esportiva del Palau 13 aixetes i 1 fluxòmetre.	Obres	-	-	Continu
				Utilització de plantes autòctones per a l'estalvi d'aigua de reg en els projectes d'espais verds. Executats: entorns de can Xalan, entorns de Centre Civic Pla d'en Boet, pça. Gatassa, Talussos c. Tàrrega, entorns camp fútbol-7 de Cirera.	Obres	152.233,00	-	Acabat
				Utilització de plantes autòctones per a l'estalvi d'aigua de reg en els projectes d'espais verds. En fase d'execució: Entorns Escola Bressol "Cal Collut-Escorxador"	Obres	-	-	Iniciat
				Incorporació, en els projectes, de drenatge de superfícies de reg o grans superfícies a través de pous d'infiltració	Obres	-	-	Acabat

TAULA RESUM D'ACTUACIONS

9. LÍNIA DE SUBACCIONS NO CONTEMPLADES

9.1 ANÀLISI VECTORIAL

9.1.3 Cicle de l'aigua

Subacció	Termini	Prioritat	Grau Implantació Subacció	ACTUACIÓ	Agent	Cost Ajuntament (€)	Cost Altres Adm. (€)	Estat
				abocant només la sobreixida al clavegueram, evitant l'assecatge i salinització d'aquífers. Executats: entorns Centre d'Art can Xalant				
				Incorporació, en els projectes, de drenatge de superfícies de reg o grans superfícies a través de pous d'infiltració abocant només la sobreixida al clavegueram, evitant l'assecatge i salinització dels aquífers. En fase d'execució: Talussos c. Tàrrega.	Obres	-	-	Iniciat
				Incorporar aixetes amb airejador i sistemes de wc de doble descàrrega al projecte d'execució de l'edifici d'habitatges de promoció pública de la Baixada de Les Escaletes 3.	Prohabitatge	-	-	Acabat
				Incorporar aixetes amb airejador, sistemes de wc de doble descàrrega i instal·lacions de reutilització d'aigües grises al projecte d'execució de l'edifici d'habitatges de promoció pública del carrer Carlemany 6-12.	Prohabitatge	-	-	Acabat
				Incorporar aixetes amb airejador i sistemes de wc de doble descàrrega al projecte d'execució de l'edifici d'habitatges de promoció pública del carrer Meléndez 15-17.	Prohabitatge	-	-	Iniciat
				Incorporar aixetes amb airejador i sistemes de wc de doble descàrrega al	Prohabitatge	-	-	Previst

TAULA RESUM D'ACTUACIONS

9. LÍNIA DE SUBACCIONS NO CONTEMPLADES

9.1 ANÀLISI VECTORIAL

9.1.3 Cicle de l'aigua

Subacció	Termini	Prioritat	Grau Implantació Subacció	ACTUACIÓ	Agent	Cost Ajuntament (€)	Cost Altres Adm. (€)	Estat
				projecte d'execució de l'edifici d'habitatges de promoció pública del carrer Cristina cantonada El Rierot.				
				Incorporar aixetes amb airejador i sistemes de wc de doble descàrrega al projecte d'execució de l'edifici d'habitatges de promoció pública del carrer Churruca 88-90.	Prohabitatge	-	-	Previst
				Incorporar aixetes amb airejador i sistemes de wc de doble descàrrega al projecte d'execució de l'edifici d'habitatges de promoció pública del carrer del Carmen 54.	Prohabitatge	-	-	Previst
				Incorporar aixetes amb airejador i sistemes de wc de doble descàrrega al projecte d'execució de l'edifici d'habitatges de promoció pública del carrer Núñez de Balboa 10.	Prohabitatge	-	-	Previst
				Incorporar aixetes amb airejador i sistemes de wc de doble descàrrega al projecte d'execució de l'edifici d'habitatges de promoció pública de El Rengle.	Prohabitatge	-	-	Previst
				Incorporar aixetes amb airejador i sistemes de wc de doble descàrrega al projecte d'execució de l'edifici d'habitatges de promoció pública de Can Gassol.	Prohabitatge	-	-	Previst

TAULA RESUM D'ACTUACIONS

9. LÍNIA DE SUBACCIONS NO CONTEMPLADES

9.1 ANÀLISI VECTORIAL

9.1.3 Cicle de l'aigua

Subacció	Termini	Prioritat	Grau Implantació Subacció	ACTUACIÓ	Agent	Cost Ajuntament (€)	Cost Altres Adm. (€)	Estat
				Incorporar aixetes amb airejador i sistemes de wc de doble descàrrega al projecte d'execució de l'edifici d'habitatges de promoció pública del carrer Gibraltar 3.	Prohabitatge	-	-	Previst
				Instal·lar aixetes amb airejador i sistemes de wc de doble descàrrega a l'edifici d'habitatges de promoció pública del Camí Ral 254.	Prohabitatge	-	-	Acabat
				Instal·lar aixetes amb airejador i sistemes de wc de doble descàrrega a l'edifici d'habitatges de promoció pública del Carrer Hospital 26-30.	Prohabitatge	-	-	Acabat
				Instal·lar aixetes amb airejador i sistemes de wc de doble descàrrega a l'edifici d'habitatges de promoció pública de la Baixada de Les Escaletes 3.	Prohabitatge	-	-	Acabat
				Instal·lar aixetes amb airejador i sistemes de wc de doble descàrrega a l'edifici d'habitatges de promoció pública del carrer d'en Xammar 6.	Prohabitatge	-	-	Iniciat
				Instal·lar aixetes amb airejador i sistemes de wc de doble descàrrega a 14 habitatges de propietat municipal del carrer Pasqual Madoz 28-30.	Prohabitatge	-	-	Acabat
				Instal·lar aixetes amb airejador i sistemes de wc de doble descàrrega a l'edifici d'habitatges de promoció pública	Prohabitatge	-	-	Previst

TAULA RESUM D'ACTUACIONS

9. LÍNIA DE SUBACCIONS NO CONTEMPLADES

9.1 ANÀLISI VECTORIAL

9.1.3 Cicle de l'aigua

Subacció	Termini	Prioritat	Grau Implantació Subacció	ACTUACIÓ	Agent	Cost Ajuntament (€)	Cost Altres Adm. (€)	Estat
				del carrer Núñez de Balboa 10.				
				Instal·lar aixetes amb airejador i sistemes de wc de doble descàrrega a l'edifici d'habitatges de promoció pública de El Rengle.	Prohabitatge	-	-	Previst
				Instal·lar aixetes amb airejador i sistemes de wc de doble descàrrega a l'edifici d'habitatges de promoció pública del carrer Gibraltar 3.	Prohabitatge	-	-	Previst
				Instal·lar aixetes amb airejador i sistemes de wc de doble descàrrega a l'edifici d'habitatges de promoció pública del carrer Meléndez 15.	Prohabitatge	-	-	Previst
				Instal·lar aixetes amb airejador, sistemes de wc de doble descàrrega i sistema de reutilització de les aigües grises a l'edifici d'habitatges de promoció pública del carrer Carlemany 6.	Prohabitatge	-	-	Previst
9.1.3c Xarxa d'abastament			2005					
			-	Es gestiona ràpidament i amb eficàcia les incidències relacionades amb rebentades a la xarxa de consum humà, per tal d'evitar pèrdues. Hi ha un servei de 24 h tots els dies de la setmana a Aigües de Mataró per tal de realitzar aquest servei.	AMSA	-	-	Continu

TAULA RESUM D'ACTUACIONS

9. LÍNIA DE SUBACCIONS NO CONTEMPLADES

9.1 ANÀLISI VECTORIAL

9.1.3 Cicle de l'aigua

Subacció	Termini	Prioritat	Grau Implantació Subacció	ACTUACIÓ	Agent	Cost Ajuntament (€)	Cost Altres Adm. (€)	Estat
9.1.3d Xarxa de clavegueram			<u>2005</u>					
			-	Seguiment de les obres de la nova estació elevadora d'aigües residuals al Port, per millorar el rendiment i superar el col·lector del Torrent de Can Boada.	Obres	-	-	Acabat
				S'està en fase d'implantació del Pla Director de Clavegueram, i es manté al dia el GIS amb els canvis establerts.	AMSA	-	-	Iniciat
9.1.3e Xarxa d'aigua no potable			<u>2005</u>					
			-	S'han construït diversos trams de canonades (508,7 ml) per a generar una segona xarxa de distribució d'aigua que s'utilitzi per al reg de parcs i jardins i altres activitats agrícoles, amb aigua procedent dels pous i mines i que tenen alt contingut de nitrats, per tant no apta per al consum humà. S'ha treballat a: - Plaça Itàlia. Av. Velòdrom, Ctra, Cirera, Maria Riba, Via Europa, President Lluís Companys, Josep Calvet, Carles Padrós, Plaça Laia L'Arquera.	AMSA	88.328,00	-	Acabat
9.1.3f Actuacions a rieres i torrents			<u>2005</u>					
			-	Vetllar per la neteja de rieres i torrents	Protecció Civil	-	-	Continu

TAULA RESUM D'ACTUACIONS

9. LÍNIA DE SUBACCIONS NO CONTEMPLADES

9.1 ANÀLISI VECTORIAL

9.1.3 Cicle de l'aigua

Subacció	Termini	Prioritat	Grau Implantació Subacció	ACTUACIÓ	Agent	Cost Ajuntament (€)	Cost Altres Adm. (€)	Estat
9.1.3g General			<u>2005</u>					
			-				-	-

TAULA RESUM D'ACTUACIONS

9. LÍNIA DE SUBACCIONS NO CONTEMPLADES

9.1 ANÀLISI VECTORIAL

9.1.4 Contaminació electromagnètica

Subacció	Termini	Prioritat	Grau Implantació Subacció	ACTUACIÓ	Agent	Cost Ajuntament (€)	Cost Altres Adm. (€)	Estat
9.1.4a Contaminació electromagnètica			<u>2005</u>					
		-		Inici dels treballs de redacció del pla especial urbanístic per a l'ordenació dels emplaçaments de les instal·lacions de radiocomunicació	Ciutat Sostenible	23.866,00	-	Iniciat
				Adquisició d'un mesurador d'emissions electromagnètiques	Ciutat Sostenible	8.153,64	-	Acabat
				Instal·lació d'una sonda per mesurar i controlar els nivells de camps electromagnètics de les estacions base de telefonia mòbil de manera continua	Ciutat Sostenible	-	-	Acabat

TAULA RESUM D'ACTUACIONS

9. LÍNIA DE SUBACCIONS NO CONTEMPLADES

9.1 ANÀLISI VECTORIAL

9.1.5 Contaminació lumínica

Subacció	Termini	Prioritat	Grau Implantació Subacció	ACTUACIÓ	Agent	Cost Ajuntament (€)	Cost Altres Adm. (€)	Estat
9.1.5a Contaminació lumínica			<u>2005</u>					
			-			-	-	

TAULA RESUM D'ACTUACIONS

9. LÍNIA DE SUBACCIONS NO CONTEMPLADES

9.1 ANÀLISI VECTORIAL

9.1.6 Contaminació visual

Subacció	Termini	Prioritat	Grau Implantació Subacció	ACTUACIÓ	Agent	Cost Ajuntament (€)	Cost Altres Adm. (€)	Estat
9.1.6a Contaminació visual			<u>2005</u>					
			-				-	-

TAULA RESUM D'ACTUACIONS

9. LÍNIA DE SUBACCIONS NO CONTEMPLADES

9.1 ANÀLISI VECTORIAL

9.1.7 Energia

Subacció	Termini	Prioritat	Grau Implantació Subacció	ACTUACIÓ	Agent	Cost Ajuntament (€)	Cost Altres Adm. (€)	Estat
9.1.7a Valorització energètica (residus, etc.)			<u>2005</u>					
			-	Escalfament d'aigua calenta sanitària i climatització mitjançant energia tèrmica procedent del "tub verd". En execució: Poliesportiu de Cirera, Nova Escola Via Europa, nova escola Bressol Via Europa.	Obres	-	-	Iniciat
				S'ha continuat la construcció de la xarxa de distribució de calor del "TUB VERD". Inclou la caseta de bombeig de la Ronda President Tarradellas.	AMSA	265.532,00	-	Continu
9.1.7b Estalvi d'energia			<u>2005</u>					
			-			-	-	
9.1.7c Utilització d'energies més netes (gas natural, biocombustibles, etc.)			<u>2005</u>					
			-	En els edificis municipals de nova construcció es planteja la calefacció i l'aigua calenta sanitària per gas, amb millor rendiment energètic que l'electricitat. Executats: Centre d'Art de Can Xalant	Obres	-	-	Acabat
				En els edificis municipals de nova construcció es planteja la calefacció i l'aigua calenta sanitària per gas, amb millor rendiment energètic que l'electricitat. En execució: Nova Escola	Obres	-	-	Iniciat

TAULA RESUM D'ACTUACIONS

9. LÍNIA DE SUBACCIONS NO CONTEMPLADES

9.1 ANÀLISI VECTORIAL

9.1.7 Energia

Subacció	Termini	Prioritat	Grau Implantació Subacció	ACTUACIÓ	Agent	Cost Ajuntament (€)	Cost Altres Adm. (€)	Estat
				"Anxaneta", Escola Bressol "Cal Collut- Escorxador"				
9.1.7d Introducció d'energies renovables (solar, eòlica, minihidràulica)			<u>2005</u>			-	-	
9.1.7e General			<u>2005</u>			-	-	

TAULA RESUM D'ACTUACIONS

9. LÍNIA DE SUBACCIONS NO CONTEMPLADES

9.1 ANÀLISI VECTORIAL

9.1.8 Gestió dels residus

Subacció	Termini	Prioritat	Grau Implantació Subacció	ACTUACIÓ	Agent	Cost Ajuntament (€)	Cost Altres Adm. (€)	Estat
9.1.8a Valorització dels residus			<u>2005</u>					
			-				-	-
9.1.8b Gestió dels residus municipals (contenidors, recollida selectiva, etc.)			<u>2005</u>					
			-	Contracte amb RECICLAUTO per a la recollida de vehicles abandonats i reciclatge dels mateixos	Polícia Local		-	- Continu
				Incorporar en els projectes d'urbanització i reurbanització contenidors soterrats de brossa. En fase d'execució: Rda Rafael Estrany, av. Puig i Cadafalch (tram rda. Bellavista i av. Gatassa)	Obres		-	- Iniciat
				Incorporar en els projectes d'urbanització i reurbanització contenidors soterrats de brossa. En fase de projecte: c. St. Antoni, c. Cooperativa	Obres		-	- Iniciat
				Incorporar en els projectes d'urbanització i reurbanització contenidors soterrats de brossa. Executats: pça. Gatassa	Obres	53.055,00		- Acabat
9.1.8c Gestió dels residus industrials			<u>2005</u>					
			-	Es gestionen els residus de laboratori mitjançant empresa externa.	AMSA		-	- Continu

TAULA RESUM D'ACTUACIONS

9. LÍNIA DE SUBACCIONS NO CONTEMPLADES

9.1 ANÀLISI VECTORIAL

9.1.8 Gestió dels residus

Subacció	Termini	Prioritat	Grau Implantació Subacció	ACTUACIÓ	Agent	Cost Ajuntament (€)	Cost Altres Adm. (€)	Estat
9.1.8d Gestió dels residus sanitaris			<u>2005</u>					
			-				-	-
9.1.8e Gestió dels residus agrícoles i ramaders			<u>2005</u>					
			-				-	-
9.1.8f Gestió dels residus de la construcció			<u>2005</u>					
			-				-	-
9.1.8g Fiscalitat			<u>2005</u>					
			-				-	-
9.1.8h General			<u>2005</u>					
			-				-	-

TAULA RESUM D'ACTUACIONS

9. LÍNIA DE SUBACCIONS NO CONTEMPLADES

9.1 ANÀLISI VECTORIAL

9.1.9 Medi atmosfèric

Subacció	Termini	Prioritat	Grau Implantació Subacció	ACTUACIÓ	Agent	Cost Ajuntament (€)	Cost Altres Adm. (€)	Estat
9.1.9a Canvi climàtic			<u>2005</u>					
		-		Adhesió de l'Ajuntament de Mataró a la "Red de Española de ciudades por el clima" de la Federación Española de Municipios y Provincias (FEMP)	Ciutat Sostenible	300,00	-	Acabat
9.1.9b General			<u>2005</u>					
		-		Realització de controls ambientals d'atmosfera	Ciutat Sostenible	-	-	Acabat
		-		Reestabliment del funcionament de l'estació automàtica de control atmosfèric i canvi d'ubicació de la mateixa (sensores automàtics per SO2, NO, NO2, O3, CO i captador semiautomàtic per COV)	Ciutat Sostenible	-	-	Acabat
		-		Instal·lació d'un captador manual d'alt volum per la fracció PM10 del material particulat present a l'aire gestionat per la Generalitat de Catalunya en substitució del que estava cedit per la Diputació de Barcelona	Ciutat Sostenible	-	-	Acabat
		-		Es controlen les cabines del Laboratori per assegurar que els gasos emesos estan per sota dels nivells legiscats	AMSA	-	-	Continu

TAULA RESUM D'ACTUACIONS

9. LÍNIA DE SUBACCIONS NO CONTEMPLADES

9.1 ANÀLISI VECTORIAL

9.1.10 Risc ambiental

Subacció	Termini	Prioritat	Grau Implantació Subacció	ACTUACIÓ	Agent	Cost Ajuntament (€)	Cost Altres Adm. (€)	Estat
9.1.10a Risc natural			<u>2005</u>					
			-				-	-
9.1.10b Risc antropogènic			<u>2005</u>					
			-				-	-
9.1.10c General			<u>2005</u>					
			-	Execució del Pla de Seguretat Mediambiental	Ciutat Sostenible		-	- Iniciat
			-	Redacció i coordinació de diversos Plans de Seguretat del municipi. Aquests plans són: Pla de Seguretat Mediambiental, d'Educació Viària, de Seguretat Ciutadana, de Seguretat Viària, de Protecció Civil, de Civisme, de Seguretat Sanitària, de Riscos Socials, d'Activitats Públiques i d'Urbanisme.	Polícia Local		-	- Continu
			-	Execució del Pla de Protecció Civil, un dels Plans de Seguretat del municipi	Protecció Civil		-	- Continu
			-	Participació en el grup que està elaborant el document de treball del Pla de Seguretat Urbanística	Urbanisme		-	- Iniciat
			-	Participació en el Pla de Seguretat Sanitària	Salut Pública		-	- Continu

TAULA RESUM D'ACTUACIONS

9. LÍNIA DE SUBACCIONS NO CONTEMPLADES

9.1 ANÀLISI VECTORIAL

9.1.10 Risc ambiental

Subacció	Termini	Prioritat	Grau Implantació Subacció	ACTUACIÓ	Agent	Cost Ajuntament (€)	Cost Altres Adm. (€)	Estat
----------	---------	-----------	---------------------------------	----------	-------	---------------------------	----------------------------	-------

TAULA RESUM D'ACTUACIONS

9. LÍNIA DE SUBACCIONS NO CONTEMPLADES

9.2 ANÀLISI TERRITORIAL

9.2.1 Mobilitat i transports

Subacció	Termini	Prioritat	Grau Implantació Subacció	ACTUACIÓ	Agent	Cost Ajuntament (€)	Cost Altres Adm. (€)	Estat
9.2.1a Ordenació del trànsit (intensitats, semaforització, circulació, etc.)			<u>2005</u>					
			-				-	-
9.2.1b Transport públic			<u>2005</u>					
			-				-	-
9.2.1c Aparcaments			<u>2005</u>					
			-	Senyalització d'aparcaments reservats per a motocicletes en varis punts de la ciutat.	Mobilitat	3.215,00	-	Acabat
9.2.1d Vianants			<u>2005</u>					
			-	Execució de la senyalització del Camí Escolar a 7 centres educatius	Mobilitat	13.090,00	-	Acabat
9.2.1e Bicicletes			<u>2005</u>					
			-				-	-
9.2.1f Accessibilitat			<u>2005</u>					
			-				-	-

TAULA RESUM D'ACTUACIONS

9. LÍNIA DE SUBACCIONS NO CONTEMPLADES

9.2 ANÀLISI TERRITORIAL

9.2.1 Mobilitat i transports

Subacció	Termini	Prioritat	Grau Implantació Subacció	ACTUACIÓ	Agent	Cost Ajuntament (€)	Cost Altres Adm. (€)	Estat
9.2.1g General			<u>2005</u>					
			-				-	-

TAULA RESUM D'ACTUACIONS

9. LÍNIA DE SUBACCIONS NO CONTEMPLADES

9.2 ANÀLISI TERRITORIAL

9.2.2 Sistemes naturals

Subacció	Termini	Prioritat	Grau Implantació Subacció	ACTUACIÓ	Agent	Cost Ajuntament (€)	Cost Altres Adm. (€)	Estat
9.2.2a Protecció del medi natural			<u>2005</u>					
		-		Comunicar a la Direcció General del Medi Natural del Departament de Medi Ambient i Habitatge de la Generalitat de Catalunya l'interès de l'Ajuntament de Mataró en què la part del terme municipal de Mataró inclosa en el Pla Especial del Montnegre i el Corredor quedi incorporada a la proposta d'ampliació de la Xarxa Natura 2000	Ciutat Sostenible	-	-	Acabat
				Participació en la redacció i signatura de l'informe tècnic "Pla de conservació dels alocars del torrent de la Salamandra", que va sorgir d'una proposta del Projecte d'estudi i conservació dels alocars del Maresme.	PMC	-	-	Acabat
9.2.2b Espai forestal			<u>2005</u>					
		-				-	-	
9.2.2c Espai litoral			<u>2005</u>					
		-		Realització de controls ambientals d'aigües de mar i sorres	Ciutat Sostenible	23.066,03	11.280,50	Acabat
				Inspecció i supervisió mensual durant tot l'any de les analítiques de les aigües i la sorra de la platja. A més, en el	Salut Pública	-	-	Continu

TAULA RESUM D'ACTUACIONS

9. LÍNIA DE SUBACCIONS NO CONTEMPLADES

9.2 ANÀLISI TERRITORIAL

9.2.2 Sistemes naturals

Subacció	Termini	Prioritat	Grau Implantació Subacció	ACTUACIÓ	Agent	Cost Ajuntament (€)	Cost Altres Adm. (€)	Estat
				període de juny a setembre es fa la supervisió a diari de les inspeccions visuals i tres cops per setmana de les analítiques.				
9.2.2d Biodiversitat			<u>2005</u>					
			-			-	-	
9.2.2e Qualitat del paisatge			<u>2005</u>					
			-			-	-	
9.2.2f General			<u>2005</u>					
			-	Assessorament, en una reunió mantinguda amb els diversos agents implicats en el Projecte Alguer de Mataró, a l'empresa GISA, encarregada del transvasament de sorres als Ports Esportius de Catalunya per la Generalitat de Catalunya. L'objectiu era que les actuacions previstes als ports Balís i de Mataró provoquessin el mínim impacte possible a l'alguer de Mataró.	PMC	-	-	Acabat

TAULA RESUM D'ACTUACIONS

9. LÍNIA DE SUBACCIONS NO CONTEMPLADES

9.2 ANÀLISI TERRITORIAL

9.2.3 Territori, usos del sòl i espai urbà

Subacció	Termini	Prioritat	Grau Implantació Subacció	ACTUACIÓ	Agent	Cost Ajuntament (€)	Cost Altres Adm. (€)	Estat
9.2.3a Parcs i zones verdes			<u>2005</u>					
		-		Execució dels treballs de tractaments fitosanitaris a l'arbrat de la ciutat	Manteniment	42.500,00	-	Acabat
				Execució dels treballs de neteja i desbrossada dels solars municipals	Manteniment	20.700,00	-	Acabat
				Execució dels treballs d'enjardinament de la mitjana de l'Avda. Lluís Companys	Manteniment	36.992,88	-	Acabat
				Execució dels treballs de millora de la jardineria de Can Clavell	Manteniment	7.960,91	-	Acabat
				Execució del Protocol d'actuació en els tractaments fitosanitaris contra les plagues i malalties de l'arbrat de la ciutat	Manteniment	5.141,12	-	Acabat
				Execució dels treballs de reurbanització de la 1ª fase del passatge Pau Claris	Manteniment	18.000,00	-	Acabat
				Execució dels treballs de substitució de travesses de fusta de les diferents zones verdes de la ciutat	Manteniment	2.520,00	-	Acabat
				Valoració de la proposta de Catalogació d'arbres i arbredes exemplars del Municipi de Mataró, presentada pel Servei de Manteniment de l'Ajuntament de Mataró, per tal de veure la possibilitat d'incorporar els arbres i arbredes que la Secció de Ciències Naturals ja havia proposat catalogar	PMC	-	-	Acabat

TAULA RESUM D'ACTUACIONS

9. LÍNIA DE SUBACCIONS NO CONTEMPLADES

9.2 ANÀLISI TERRITORIAL

9.2.3 Territori, usos del sòl i espai urbà

Subacció	Termini	Prioritat	Grau Implantació Subacció	ACTUACIÓ	Agent	Cost Ajuntament (€)	Cost Altres Adm. (€)	Estat
				l'any 2001.				
				<u>2005</u>				
9.2.3b Espai públic			-	Incorporació, en els projectes de reurbanització, de l'acondicionament de les línies aèries (electricitat i telefonia). Executats: 2a fase rda. Rafael Estrany, c. St. Pau, c. Del Cós, entorns Centre Cívic Pla d'en Boet, c. Concepció, Talussos c. Tàrrega.	Obres	767.636,10	-	Acabat
				Incorporació, en els projectes de reurbanització, de l'acondicionament de les línies aèries (electricitat i telefonia). En execució: Av. Puig i Cadafalch, 3a fase rda. Rafael Estrany, c. St. Francesc de Paula, c. D'en Moles.	Obres	-	-	Iniciat
				Incorporació, en els projectes de reurbanització, de l'acondicionament de les línies aèries (electricitat i telefonia). En projecte: c. Cooperativa, c. St. Antoni, c. Terrassa, c. Solís (tram c. Prat i c. Floridablanca)	Obres	-	-	Iniciat
				<u>2005</u>				
9.2.3c Sòl industrial			-					

TAULA RESUM D'ACTUACIONS

9. LÍNIA DE SUBACCIONS NO CONTEMPLADES

9.2 ANÀLISI TERRITORIAL

9.2.3 Territori, usos del sòl i espai urbà

Subacció	Termini	Prioritat	Grau Implantació Subacció	ACTUACIÓ	Agent	Cost Ajuntament (€)	Cost Altres Adm. (€)	Estat
9.2.3d Sòl agrícola			<u>2005</u>					
			-				-	-
9.2.3e Sòl contaminat			<u>2005</u>					
			-				-	-
9.2.3f Planejament			<u>2005</u>					
			-				-	-
9.2.3g Patrimoni històric i arquitectònic			<u>2005</u>					
			-	Informes de llicències d'obres i activitats en elements inclosos al Pla Especial del Patrimoni Arquitectònic	Urbanisme		-	- Continuat
			-	Aprovació del Pla d'Equipaments Culturals de la Ciutat de Mataró per la Junta de Govern Local de l'Ajuntament de Mataró, en data de 30 de maig de 2005, de la qual se'n va donar compte al Ple de l'Ajuntament el 2 de juny de 2005.	PMC		-	- Acabat
			-	Dins el Pla Director de Patrimoni del Pla d'equipaments Culturals de la ciutat de Mataró, encàrrec dels estudis sobre la museologia i la museografia de Can Marfà al Taller de Projectes de la	PMC	26.336,00		- Acabat

TAULA RESUM D'ACTUACIONS

9. LÍNIA DE SUBACCIONS NO CONTEMPLADES

9.2 ANÀLISI TERRITORIAL

9.2.3 Territori, usos del sòl i espai urbà

Subacció	Termini	Prioritat	Grau Implantació Subacció	ACTUACIÓ	Agent	Cost Ajuntament (€)	Cost Altres Adm. (€)	Estat
				Universitat de Barcelona per mediació de la Fundació Bosch i Gimpera.				
				Dins el Pla Director de Patrimoni del Pla d'equipaments culturals de la ciutat de Mataró, encàrrec del Pla Director de Torre Llauder a les empreses ATICS i	PMC	11.484,00	-	Acabat
				Dins el Pla Director de Patrimoni del Pla d'equipaments culturals de la ciutat de Mataró, encàrrec del Projecte de reforma de la planta baixa de Can Serra a Ramon Valverde.	PMC	11.950,00	-	Acabat
9.2.3h Organització territorial supralocal			<u>2005</u>					
			-				-	-
9.2.3i General			<u>2005</u>					
			-				-	-

TAULA RESUM D'ACTUACIONS

9. LÍNIA DE SUBACCIONS NO CONTEMPLADES

9.3 COMUNICACIÓ, EDUCACIÓ I PARTICIPACIÓ

9.3.1 Comunicació i educació ambiental

Subacció	Termini	Prioritat	Grau Implantació Subacció	ACTUACIÓ	Agent	Cost Ajuntament (€)	Cost Altres Adm. (€)	Estat
9.3.1a Acústica			<u>2005</u>					
			-				-	-
9.3.1b Cicle de l'aigua			<u>2005</u>					
			-	Presentació ponència sobre la nova cultura de l'aigua i la gestió sostenible d'un recurs natural limitat a la "IV Conferència Científica Internacional Medio Ambiente Siglo XXI" a Cuba	Ciutat Sostenible		-	- Acabat
			-	Presentació ponència sobre el Model d'Ordenança municipal d'estalvi d'aigua de la Xarxa de Ciutats i Pobles cap a la Sostenibilitat a les Jornades sobre "Estalvi i Reutilització d'Aigua" a El Prat de Llobregat	Ciutat Sostenible		-	- Acabat
9.3.1c Energia i atmosfera			<u>2005</u>					
			-				-	-
9.3.1d Foment de la millora del comportament de les activitats			<u>2005</u>					
			-	Es fomenta el reciclatge i reutilització del AMSA paper en brut, així com l'ús de paper reciclat en àmbits de l'empresa			-	- Iniciat

TAULA RESUM D'ACTUACIONS

9. LÍNIA DE SUBACCIONS NO CONTEMPLADES

9.3 COMUNICACIÓ, EDUCACIÓ I PARTICIPACIÓ

9.3.1 Comunicació i educació ambiental

Subacció	Termini	Prioritat	Grau Implantació Subacció	ACTUACIÓ	Agent	Cost Ajuntament (€)	Cost Altres Adm. (€)	Estat
9.3.1e Gestió dels residus			<u>2005</u>					
		-		Informació, dins de les activitats de suport a la creació d'empreses, de les bonificacions de les taxes municipals en els projectes que implantin sistemes de minimització de residus	IMPEM	-	-	Continu
				Promoure la realització de convenis per a la recollida conjunta dels residus de grups d'empresaris o comerços. Durant el 2005 s'ha treballat a la Plaça Cuba, al mercat de Cerdanyola, als marxants i al polígon industrial de Mata Rocafonda	IMPEM	-	-	Iniciat
9.3.1f Mobilitat i transports			<u>2005</u>					
		-		Activitat relacionada amb el transport públic: es reparteix el programa de transport públic als infants des d'Educació Viària, se'ls porta amb autobús fins l'Hospital de Mataró, on fan una visita del centre i se'ls explica la gestió dels residus en aquest centre.	Polícia Local	300,00	-	Continu
				Manteniment de les webs "compartir cotxe" i "compartir aparcament"	Mobilitat	2.864,88	-	Continu
9.3.1g Risc ambiental			<u>2005</u>					
		-				-	-	

TAULA RESUM D'ACTUACIONS

9. LÍNIA DE SUBACCIONS NO CONTEMPLADES

9.3 COMUNICACIÓ, EDUCACIÓ I PARTICIPACIÓ

9.3.1 Comunicació i educació ambiental

Subacció	Termini	Prioritat	Grau Implantació Subacció	ACTUACIÓ	Agent	Cost Ajuntament (€)	Cost Altres Adm. (€)	Estat
9.3.1h Sistemes naturals			<u>2005</u>					
			-	La Secció de Ciències Naturals del Museu de Mataró ha treballat els continguts de la web sobre el Parc Central de Mataró, que serà un recurs per als ciutadans i sobretot per als escolars per conèixer la història, la fauna i la flora del Parc proposant diverses rutes.	PMC	-	-	Iniciat
9.3.1i General			<u>2005</u>					
			-	Coordinació de la creació del web temàtic de sostenibilitat que està duent a terme la empresa La Bola.	Imatge	-	-	Iniciat
			-	A partir de 2005 totes les peces publicitàries hauran d'anar en paper reciclat per decret municipal. Aquest any aproximadament un 20% de les feines ja s'han produït en paper reciclat.	Imatge	-	-	Continu
			-	Repartiment del Calendari per a la Gent gran de l'any 2006 amb fitxa tècnica i fotografia de 12 arbres catalogats de la ciutat.	Imatge	8.775,50	-	Acabat
			-	Elaboració de 3.000 fullets que sota el títol "Compartim els espais públics" té la finalitat de sensibilitzar als ciutadans perquè respectin i tinguin cura els espais	Imatge	1.017,78	-	Puntual

TAULA RESUM D'ACTUACIONS

9. LÍNIA DE SUBACCIONS NO CONTEMPLADES

9.3 COMUNICACIÓ, EDUCACIÓ I PARTICIPACIÓ

9.3.1 Comunicació i educació ambiental

Subacció	Termini	Prioritat	Grau Implantació Subacció	ACTUACIÓ	Agent	Cost Ajuntament (€)	Cost Altres Adm. (€)	Estat
				públics de la ciutat: carrers, places, parcs, platges i boscos. Distribució dels fullets a diferents equipaments de la ciutat (centres cívics, Oficina d'Atenció Ciutadana, etc.).				
				Gestió del programa d'educació i difusió de l'Agenda 21 "Mataró Sostenible" per a centres d'ensenyament, escoles d'adults i associacions de Mataró	Ciutat Sostenible	-	7.000,00	Acabat
				Revisió i remaquetació dels materials didàctics de suport del programa educatiu "Mataró Sostenible"	Ciutat Sostenible	7.865,00	-	Iniciat
				Promoure la distribució de l'Agenda escolar europea 2005-2006 del medi ambient i el desenvolupament i el seu seguiment	Ciutat Sostenible	-	-	Acabat
				Elaboració d'un web temàtic de sostenibilitat municipal	Ciutat Sostenible	-	-	Iniciat
				Presentació d'una ponència sobre la transversalitat en l'execució dels plans d'acció (cas Mataró) en una jornada d'intercanvi entre la Xarxa Basca de Municipis cap a la Sostenibilitat (UDALSAREA 21) i la Xarxa de Ciutats i Pobles cap a la Sostenibilitat (Bilbao, 16 de març)	Ciutat Sostenible	-	-	Acabat
				Col·laboració logística en la I Trobada d'Escoles Verdes a Mataró	Ciutat Sostenible	353,10	-	Acabat

TAULA RESUM D'ACTUACIONS

9. LÍNIA DE SUBACCIONS NO CONTEMPLADES

9.3 COMUNICACIÓ, EDUCACIÓ I PARTICIPACIÓ

9.3.1 Comunicació i educació ambiental

Subacció	Termini	Prioritat	Grau Implantació Subacció	ACTUACIÓ	Agent	Cost Ajuntament (€)	Cost Altres Adm. (€)	Estat
				Realització de la campanya "Bonacasa opta per l'habitatge sostenible" de l'OCUC, on es tracten temes de soroll, consums d'aigua, energia,...	Ciutat Sostenible	-	-	Acabat
				Inclusió d'un mòdul sobre sensibilització mediambiental a tots els cursos de formació ocupacional i continua desenvolupats des de l'IMPEM. Es tracta temes com els residus, els consums d'aigua i energia, els efectes bioclimàtics i la contaminació.	IMPEM	-	-	Continu
				Serveis d'informació i suport a les empreses en matèria de compliment de les bones pràctiques mediambientals	IMPEM	-	-	Continu
				La Secció de Ciències Naturals del Museu de Mataró ha editat el núm. 13 de la revista L'ATZAVARA dedicat a "L'Antàrtida, molt més que gel"	PMC	6.960,93	-	Acabat
				La Secció de Ciències Naturals del Museu de Mataró ha organitzat el seminari "De l'alta muntanya al fons del mar: ecosistemes de Catalunya", celebrat a la Biblioteca Pompeu Fabra i obert a tot el públic en general.	PMC	3.683,33	-	Acabat
				La Secció de Ciències Naturals del Museu de Mataró ha organitzat la "21a exposició de bolets del Maresme". Museu de Mataró, novembre de 2005.	PMC	4.275,31	-	Acabat

TAULA RESUM D'ACTUACIONS

9. LÍNIA DE SUBACCIONS NO CONTEMPLADES

9.3 COMUNICACIÓ, EDUCACIÓ I PARTICIPACIÓ

9.3.1 Comunicació i educació ambiental

Subacció	Termini	Prioritat	Grau Implantació Subacció	ACTUACIÓ	Agent	Cost Ajuntament (€)	Cost Altres Adm. (€)	Estat
				La Secció de Ciències Naturals del Museu de Mataró ha creat el taller "Els bolets: descoberta" que oferirà el Museu de Mataró dins el seu programa d'activitats didàctiques.	PMC	545,34	-	Acabat
				El Centre de Documentació del Parc del Montnegre i el Corredor ha organitzat l'activitat "Viu el Parc" a Mataró. Aquesta activitat ha consistit en la projecció de diapositives de bolets en 3D a càrrec de Rafael Cirera, dins la 21 exposició de bolets del Maresme.	PMC	-	-	Acabat
				La Secció de Ciències Naturals del Museu de Mataró ha organitzat el "Curs de bolets" obert a tot el públic adult, dins les activitats de la 21 exposició de bolets del Maresme.	PMC	1.534,00	-	Acabat
				La Secció de Ciències Naturals del Museu de Mataró i el Centre de Documentació del Parc del Montnegre i el Corredor han participat activament en la creació i supervisió de continguts de "Guia del Parc del Montnegre i el Corredor" que ha editat la Diputació de Barcelona.	PMC	-	-	Acabat
				El Centre de Documentació del Parc del Montnegre i el Corredor ha organitzat la presentació pública de la "Guia del Parc del Montnegre i Corredor" que es va fer el dia 15 de desembre al saló de Plens	PMC	513,60	-	Acabat

TAULA RESUM D'ACTUACIONS

9. LÍNIA DE SUBACCIONS NO CONTEMPLADES

9.3 COMUNICACIÓ, EDUCACIÓ I PARTICIPACIÓ

9.3.1 Comunicació i educació ambiental

Subacció	Termini	Prioritat	Grau Implantació Subacció	ACTUACIÓ	Agent	Cost Ajuntament (€)	Cost Altres Adm. (€)	Estat
				de l'Ajuntament de Mataró. Es va contractar el servei de cattering a Can Montells.				
				Exposició d'una maqueta d'un edifici d'habitatges que reuneix les condicions òptimes de sostenibilitat.	Prohabitatge	1.600,00	-	Acabat
				Xerrada sobre el nou decret que regula l'adopció de criteris de eficiència en els edificis.	Prohabitatge	1.600,00	-	Acabat
				Xerrada sobre les experiències de Prohabitatge en relació a la col·locació de plaques solars tèrmiques als edificis de promoció pública.	Prohabitatge	-	-	Acabat

TAULA RESUM D'ACTUACIONS

9. LÍNIA DE SUBACCIONS NO CONTEMPLADES

9.3 COMUNICACIÓ, EDUCACIÓ I PARTICIPACIÓ

9.3.2 Foment de la participació ciutadana

Subacció	Termini	Prioritat	Grau Implantació Subacció	ACTUACIÓ	Agent	Cost Ajuntament (€)	Cost Altres Adm. (€)	Estat
9.3.2a Promoció de la participació ciutadana (subvencions)			<u>2005</u>					
			-	Atorgació de subvencions ordinàries i nominatives a entitats per la realització d'activitats de medi ambient i promoció del desenvolupament sostenible	Ciutat Sostenible	6.306,02	-	Acabat
9.3.2b Potenciació i consolidació del teixit associatiu			<u>2005</u>					
			-			-	-	
9.3.2c General			<u>2005</u>					
			-	Realització de 3 sessions del grup de treball de "Qualitat i seguretat ambiental", en el marc del Consell Municipal de Medi Ambient	Ciutat Sostenible	-	-	Acabat
			-	Realització de 7 sessions del grup de treball de "Gestió del territori i qualitat de vida", en el marc del Consell Municipal de Medi Ambient	Ciutat Sostenible	-	-	Acabat
			-	Realització de 3 sessions del grup de treball d'"Energia", en el marc del Consell Municipal de Medi Ambient	Ciutat Sostenible	-	-	Acabat
			-	Realització de 6 sessions del Consell Municipal de Medi Ambient amb una mitjana de 17 assistents	Ciutat Sostenible	-	-	Acabat

TAULA RESUM D'ACTUACIONS

9. LÍNIA DE SUBACCIONS NO CONTEMPLADES

9.3 COMUNICACIÓ, EDUCACIÓ I PARTICIPACIÓ

9.3.2 Foment de la participació ciutadana

Subacció	Termini	Prioritat	Grau Implantació Subacció	ACTUACIÓ	Agent	Cost Ajuntament (€)	Cost Altres Adm. (€)	Estat
				Realització de 2 sessions del grup de treball sobre antenes de telefonia mòbil, en el marc del Consell Municipal de Medi Ambient	Ciutat Sostenible	-	-	Acabat
				Creació d'un grup de seguiment del Pla Especial d'antenes de telefonia mòbil i realització d'una sessió de treball	Ciutat Sostenible	-	-	Acabat

TAULA RESUM D'ACTUACIONS

9. LÍNIA DE SUBACCIONS NO CONTEMPLADES

9.4 AMBIENTALITZACIÓ MUNICIPAL

9.4.1 Compra pública ambientalment correcta

Subacció	Termini	Prioritat	Grau Implantació Subacció	ACTUACIÓ	Agent	Cost Ajuntament (€)	Cost Altres Adm. (€)	Estat
9.4.1a Compra pública ambientalment correcta			<u>2005</u>					
		-		Elaboració i aprovació d'un decret d'alcaldia per a la utilització del paper reciclat en els serveis municipals i difusió del seu contingut	Ciutat Sostenible	-	-	Acabat
9.4.1b Consum responsable			<u>2005</u>					
		-		Elaboració i aprovació d'un decret d'alcaldia per a la utilització del paper de forma racional mitjançant criteris d'estalvi, reutilització i reciclatge en els serveis municipals i difusió del seu contingut	Ciutat Sostenible	-	-	Acabat
				Elaboració de la fitxa d'informació per a comerciants, per l'adhesió a la Junta arbitral de consum de l'Ajuntament de Mataró. Aquesta adhesió garantirà el compliment de la normativa	IMPEM	-	-	Continu
9.4.1c General			<u>2005</u>					
		-				-	-	

TAULA RESUM D'ACTUACIONS

9. LÍNIA DE SUBACCIONS NO CONTEMPLADES

9.4 AMBIENTALITZACIÓ MUNICIPAL

9.4.2 Seguiment Agenda 21 de Mataró

Subacció	Termini	Prioritat	Grau Implantació Subacció	ACTUACIÓ	Agent	Cost Ajuntament (€)	Cost Altres Adm. (€)	Estat
9.4.2a Seguiment Agenda 21 de Mataró			<u>2005</u>					
		-		Tancament de l'informe definitiu dels controls ambientals 1995-2004 dins del Pla de Seguiment de l'Agenda 21	Ciutat Sostenible	2.527,00	-	Acabat
				Càlcul dels indicadors de sostenibilitat dins del Pla de Seguiment de l'Agenda 21	Ciutat Sostenible	-	-	Acabat
				Avaluació del grau d'implantació del Pla d'Acció Ambiental	Ciutat Sostenible	11.300,00	-	Acabat
				Elaboració i aprovació de la quarta modificació del Pla d'Acció Ambiental de l'Agenda 21 Mataró	Ciutat Sostenible	-	-	Acabat
				Elaboració i aprovació de la segona modificació del Pla de Seguiment de l'Agenda 21 Mataró	Ciutat Sostenible	-	-	Acabat
				Millora de l'aplicació informàtica per la gestió integral de l'Agenda 21 Mataró (SIGAM'21)	Ciutat Sostenible	4.510,00	-	Acabat
				Aprovació pel Ple municipal de l'adhesió de l'Ajuntament de Mataró als Compromisos d'Aalborg	Ciutat Sostenible	-	-	Acabat
				Participació en el control de la biodiversitat dins el Pla de Seguiment del Medi Ambient de Mataró. Des del novembre de 2002, el Centre de Documentació del Parc Natural del	PMC	-	-	Continu

TAULA RESUM D'ACTUACIONS

9. LÍNIA DE SUBACCIONS NO CONTEMPLADES

9.4 AMBIENTALITZACIÓ MUNICIPAL

9.4.2 Seguiment Agenda 21 de Mataró

Subacció	Termini	Prioritat	Grau Implantació Subacció	ACTUACIÓ	Agent	Cost Ajuntament (€)	Cost Altres Adm. (€)	Estat
				Montnegre - Corredor recull tota la bibliografia relacionada amb la biodiversitat al municipi. A inicis de 2005 es va presentar un informe.				

TAULA RESUM D'ACTUACIONS

9. LÍNIA DE SUBACCIONS NO CONTEMPLADES

9.5 PROGRAMES SOCIOECONÒMICS

9.5.1 Acció local per a la salut

Subacció	Termini	Prioritat	Grau Implantació Subacció	ACTUACIÓ	Agent	Cost Ajuntament (€)	Cost Altres Adm. (€)	Estat
9.5.1a Qualitat i salubritat de l'entorn vivencial			<u>2005</u>					
		-		Control de la poblacions de coloms. Es fan captures a partir de les deteccions de punts crítics i de les denúncies dels ciutadans.	Salut Pública	3.765,00	-	Continu
				Realització d'un estudi integral sobre la població d'ocells a Mataró (1a part)	Salut Pública	6.160,00	-	Iniciat
9.5.1b Foment hàbits saludables			<u>2005</u>					
		-				-	-	
9.5.1c General			<u>2005</u>					
		-		Programa d'atenció a l'asma en els escolars de Mataró. Pretén facilitar la detecció precoç dels casos d'asma bronquial en els escolars, associats entre d'altres, a la presència d'al·lèrgens ambientals. Va adreçat a escolars de 8 a 13 anys (3r d'Educació Primària a 2n d'ESO), i per tant el programa arriba a uns 7000 escolars. Durant aquest any s'ha fet el manteniment del programa, han participat 8 centres.	Salut Pública	-	-	Iniciat

TAULA RESUM D'ACTUACIONS

9. LÍNIA DE SUBACCIONS NO CONTEMPLADES

9.5 PROGRAMES SOCIOECONÒMICS

9.5.2 Desenvolupament social i econòmic

Subacció	Termini	Prioritat	Grau Implantació Subacció	ACTUACIÓ	Agent	Cost Ajuntament (€)	Cost Altres Adm. (€)	Estat
9.5.2a Benestar, equitat i inclusió social			<u>2005</u>					
			-				-	-
9.5.2b Cooperació, solidaritat i drets de la persona			<u>2005</u>					
			-	Tramitació aprovació inicial del Pla Local de l'Habitatge a Mataró	Urbanisme		-	- Iniciat
			-	Accions formatives sobre prevenció de riscos laborals adreçades a persones en situació d'atur, treballadors en actiu i PIME	IMPEM		-	- Acabat
9.5.2c Economia local activa i sostenible (conciliació laboral, Economia social, etc.)			<u>2005</u>					
			-	Execució del Pacte Local per l'Ocupació pel període 2004-2007: La plena ocupació, la millora de la qualitat i la productivitat del treball i la cohesió i inclusió social com eixos prioritaris	IMPEM	32.000,00	16.000,00	Continu
			-	Suport a la creació d'empreses i activitats innovadores i orientades a l'explotació de recursos infrautilitzats de la ciutat i nous sectors emergents.	IMPEM		- 28.297,07	Continu

TAULA RESUM D'ACTUACIONS

9. LÍNIA DE SUBACCIONS NO CONTEMPLADES

9.5 PROGRAMES SOCIOECONÒMICS

9.5.2 Desenvolupament social i econòmic

Subacció	Termini	Prioritat	Grau Implantació Subacció	ACTUACIÓ	Agent	Cost Ajuntament (€)	Cost Altres Adm. (€)	Estat
9.5.2d General			<u>2005</u>					
			-	Subvenció a les associacions en l'àmbit de la dinamització del comerç i hostaleria a la ciutat (11 plans de dinamització del comerç	IMPEM	90.000,00	-	Acabat
				Realització del projecte de Responsabilitat Social a les empreses 2005: Amb edició de fulletó informatiu, accions formatives i informatives, detecció de bones pràctiques i convocatòria premi a l'empresa responsable socialment.	IMPEM	3.900,00	6.000,00	Acabat
				Programes de foment de l'Economia social.	IMPEM	12.000,00	12.000,00	Iniciat
				Execució del Programa Incubadora d'empreses de Base Tecnològica. El projecte incorpora criteris de sostenibilitat de les empreses a les que es dona suport, com element de valor afegit que justifica el suport per la transformació de l'estructura productiva de la ciutat.	IMPEM	25.337,32	25.337,32	Acabat

7. RESULTATS PER SERVEIS

7.1 Imatge

SUBACCIONS ASSOCIADES AL SERVEI. 2004									
TERMINI	TOTAL			PRIORITÀRIES			NO PRIORITÀRIES		
CURT	13	P	0	5	P	0	8	P	0
		I	2		I	0		I	2
		Av	2		Av	0		Av	2
		F	8		F	4		F	4
		Ac	1		Ac	1		Ac	0
MITJÀ	2	P	0	1	P	0	1	P	0
		I	0		I	0		I	0
		Av	1		Av	0		Av	1
		F	1		F	1		F	0
		Ac	0		Ac	0		Ac	0
LLARG	0	P	0	0	P	0	0	P	0
		I	0		I	0		I	0
		Av	0		Av	0		Av	0
		F	0		F	0		F	0
		Ac	0		Ac	0		Ac	0

SUBACCIONS ASSOCIADES AL SERVEI. 2005									
TERMINI	TOTAL			PRIORITÀRIES			NO PRIORITÀRIES		
CURT	12	P	0	5	P	0	7	P	0
		I	2		I	0		I	2
		Av	2		Av	0		Av	2
		F	7		F	4		F	3
		Ac	1		Ac	1		Ac	0
MITJÀ	2	P	0	1	P	0	1	P	0
		I	0		I	0		I	0
		Av	1		Av	0		Av	1
		F	1		F	1		F	0
		Ac	0		Ac	0		Ac	0
LLARG	0	P	0	0	P	0	0	P	0
		I	0		I	0		I	0
		Av	0		Av	0		Av	0
		F	0		F	0		F	0
		Ac	0		Ac	0		Ac	0

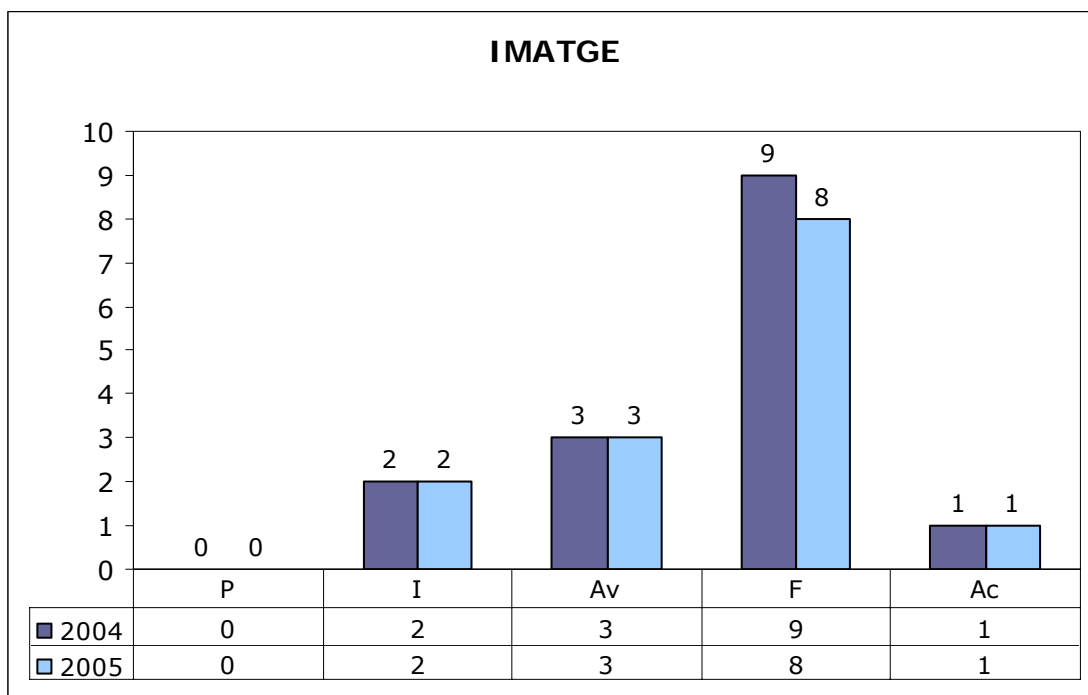

SUBACCIONS ASSOCIADES AL SERVEI SEGONS ACTUACIONS REALITZADES I RESPONSABILITAT. 2005 (no acabades)

		NOMBRE TOTAL SEGONS RESPONSABILITAT DEL SERVEI		◆
	Sense actuació	Responsable	1	1
		No responsable	2	2
	Sense actuació contínua	Responsable	0	-
		No responsable	6	6
	Actuació existent	Responsable	0	-
		No responsable	0	-
	Actuació existent contínua	Responsable	0	-
		No responsable	4	-

◆ Nombre de subaccions que requereixen que prèviament un altre agent o administració realitzi alguna actuació perquè aquest Servei pugui avançar o que no s'hi ha actuat perquè no s'han donat les circumstàncies necessàries per fer-ho (ja incloses a la columna del nombre total segons responsabilitat)

El detall de les subaccions associades al Servei es mostra a les taules de síntesi (taules 8.8, 8.9 i 8.10). En relació a aquestes taules, en les avaluacions anteriors ja s'indicava que, tot i que el Servei d'Imatge realitza un paper important de sensibilització al ciutadà, sovint les seves campanyes de comunicació i/o sensibilització responen a sol·licituds per part d'altres serveis de l'Ajuntament. Per aquest motiu, en cap cas és servei responsable

de portar endavant una subacció o de coordinar altres serveis, i en tots aquells casos en què es preveu la seva intervenció aquesta queda supeditada a la actuació prèvia d'un altre servei. Únicament en les subaccions relacionades amb la pròpia gestió interna (com és la 4.1.3a, relativa a la recollida selectiva en edificis municipals), no depèn d'altres actuacions prèvies.

En relació a aquestes taules cal fer els següents comentaris:

Taula 8.8. Taula de síntesi. Termini curt (0-2anys):

1.4.1a (Minimitzar el consum d'aigua domèstica). Imatge ha deixat d'estar implicat en aquesta subacció ja que les campanyes de minimització del consum d'aigua d'ús domèstic les gestiona directament AMSA.

7.2 Servei de Ciutat Sostenible

SUBACCIONS ASSOCIADES AL SERVEI. 2004

TERMINI	TOTAL			PRIORITÀRIES			NO PRIORITÀRIES		
CURT	40	P	1	19	P	1	21	P	0
		I	5		I	1		I	4
		Av	5		Av	2		Av	3
		F	17		F	6		F	11
		Ac	12		Ac	9		Ac	3
MITJÀ	4	P	0	3	P	0	1	P	0
		I	2		I	1		I	0
		Av	1		Av	0		Av	1
		F	1		F	2		F	0
		Ac	0		Ac	0		Ac	0
LLARG	0	P	0	0	P	0	0	P	0
		I	0		I	0		I	0
		Av	0		Av	0		Av	0
		F	0		F	0		F	0
		Ac	0		Ac	0		Ac	0

SUBACCIONS ASSOCIADES AL SERVEI. 2005

TERMINI	TOTAL			PRIORITÀRIES			NO PRIORITÀRIES		
CURT	38	P	1	18	P	1	20	P	0
		I	5		I	1		I	4
		Av	3		Av	0		Av	3
		F	17		F	7		F	10
		Ac	12		Ac	9		Ac	3
MITJÀ	4	P	0	3	P	0	1	P	0
		I	0		I	0		I	0
		Av	1		Av	0		Av	1
		F	3		F	3		F	0
		Ac	0		Ac	0		Ac	0
LLARG	0	P	0	0	P	0	0	P	0
		I	0		I	0		I	0
		Av	0		Av	0		Av	0
		F	0		F	0		F	0
		Ac	0		Ac	0		Ac	0

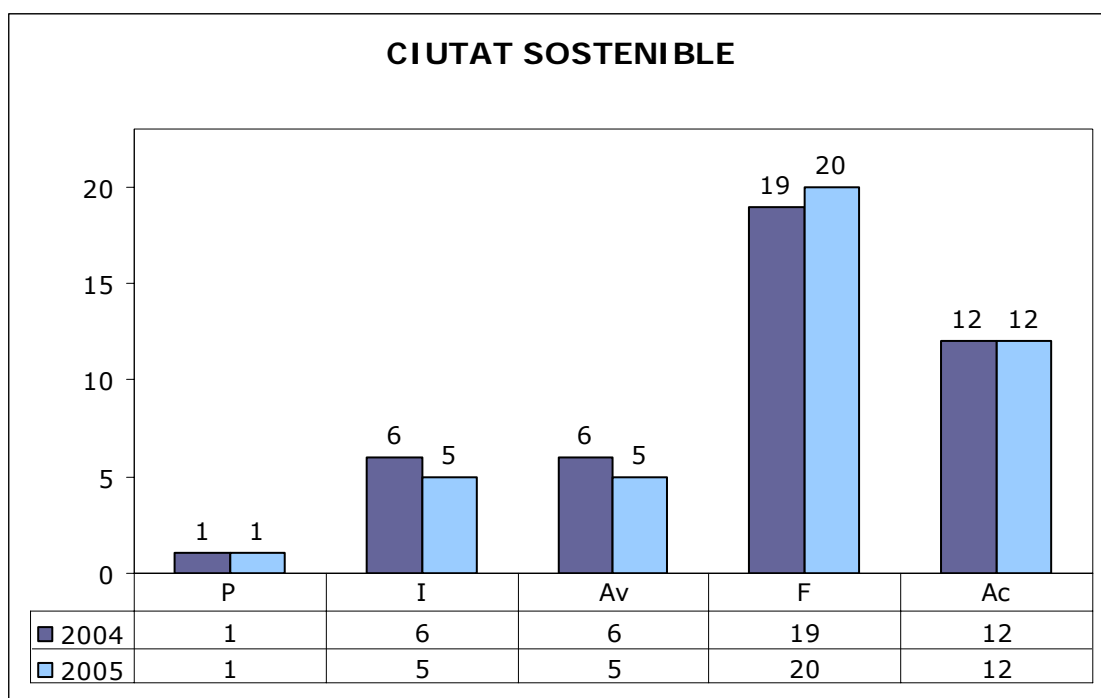

SUBACCIONS ASSOCIADES AL SERVEI SEGONS ACTUACIONS REALITZADES I RESPONSABILITAT. 2005 (no acabades)

		NOMBRE TOTAL SEGONS RESPONSABILITAT DEL SERVEI		◆
	Sense actuació	Responsable	5	4
		No responsable	0	-
	Sense actuació contínua	Responsable	2	1
		No responsable	0	-
	Actuació existent	Responsable	5	-
		No responsable	0	-
	Actuació existent contínua	Responsable	12	-
		No responsable	7	-

◆ Nombre de subaccions que requereixen que prèviament un altre agent o administració realitzi alguna actuació perquè aquest Servei pugui avançar o que no s'hi ha actuat perquè no s'han donat les circumstàncies necessàries per fer-ho (ja incloses a la columna del nombre total segons responsabilitat)

El detall de les subaccions associades al Servei es mostra a les taules de síntesi (taules 8.8, 8.9 i 8.10). En relació a aquestes taules cal fer els següents comentaris:

Taula 8.8. Taula de síntesi. Termini curt (0-2anys):

3.2.4b (Informar línies de suport eficiència energètica). S'ha vist la necessitat de passar aquesta subacció a contínua.

7.1.4a (Conservar conreus i prats). Per portar a terme aquesta subacció el Servei de Ciutat Sostenible només pot demanar al Servei de Parcs Naturals de la Diputació de Barcelona que ho inclogui a la seva línia d'ajuts. Tot i que Ciutat Sostenible ja ho va demanar no es pot donar la subacció per acabada, ja que no s'ha complert l'objectiu d'aquesta.

7.1.7a (Construcció punts d'aigua). Durant el 2005 no hi ha hagut cap projecte de nova construcció o d'obres en punts existents d'aigua en els parcs forestals i parcs urbans de la perifèria de la ciutat, on poder adequar aquests punts.

7.2.1a (Sol·licitar estudi ACA: Pla Riera d'Argentona) i 7.2.1b (Sol·licitar estudi ACA: Pla altres rieres). En aquestes dues subaccions el Servei de Ciutat Sostenible solament pot sol·licitar a l'Agència Catalana de l'Aigua que redacti un pla i el corresponent programa de gestió. Tot i que el Servei ja ho va demanar no es poden donar les subaccions per acabades, ja que no s'han complert els objectius d'aquestes.

7.5.4a (Elaborar un projecte d'ordenació de la platja). Després de la creació d'una Comissió Interdepartamental per a l'ordenació i la coordinació de qualsevol actuació en els espais de platja, en la qual el Servei hi està implicat, i tot i que la Comissió s'ha reunit durant el 2004 i el 2005, s'ha optat per introduir un vermell a la taula de síntesi ja que, durant aquest any 2005, aquesta Comissió no ha tractat l'objectiu que marca la subacció.

7.5.5c (Estudi impacte regeneració artificial platja). El Servei no podrà estudiar l'impacte fins que es redacti el projecte de regeneració de la platja.

8.4.1b (Avaluar els nivells acústics interiors en punts sensibles). El Servei ha deixat d'estar implicat en la subacció ja que ha acabat l'estudi d'avaluació dels nivells acústics en tots els punts sensibles de la ciutat. A finals de 2004 es va trametre l'estudi als serveis que poden estar implicats en l'aplicació de mesures.

7.3 Servei de Policia Local

SUBACCIONS ASSOCIADES AL SERVEI. 2004

TERMINI	TOTAL				PRIORITÀRIES			NO PRIORITÀRIES		
CURT	32	P	0	18	P	0	14	P	0	
		I	3		I	2		I	1	
		Av	4		Av	1		Av	3	
		F	18		F	11		F	7	
		Ac	7		Ac	4		Ac	3	
MITJÀ	0	P	0	0	P	0	0	P	0	
		I	0		I	0		I	0	
		Av	0		Av	0		Av	0	
		F	0		F	0		F	0	
		Ac	0		Ac	0		Ac	0	
LLARG	0	P	0	0	P	0	0	P	0	
		I	0		I	0		I	0	
		Av	0		Av	0		Av	0	
		F	0		F	0		F	0	
		Ac	0		Ac	0		Ac	0	

SUBACCIONS ASSOCIADES AL SERVEI. 2005

TERMINI	TOTAL				PRIORITÀRIES			NO PRIORITÀRIES		
CURT	32	P	0	18	P	0	14	P	0	
		I	2		I	1		I	1	
		Av	3		Av	0		Av	3	
		F	19		F	12		F	7	
		Ac	8		Ac	5		Ac	3	
MITJÀ	0	P	0	0	P	0	0	P	0	
		I	0		I	0		I	0	
		Av	0		Av	0		Av	0	
		F	0		F	0		F	0	
		Ac	0		Ac	0		Ac	0	
LLARG	0	P	0	0	P	0	0	P	0	
		I	0		I	0		I	0	
		Av	0		Av	0		Av	0	
		F	0		F	0		F	0	
		Ac	0		Ac	0		Ac	0	

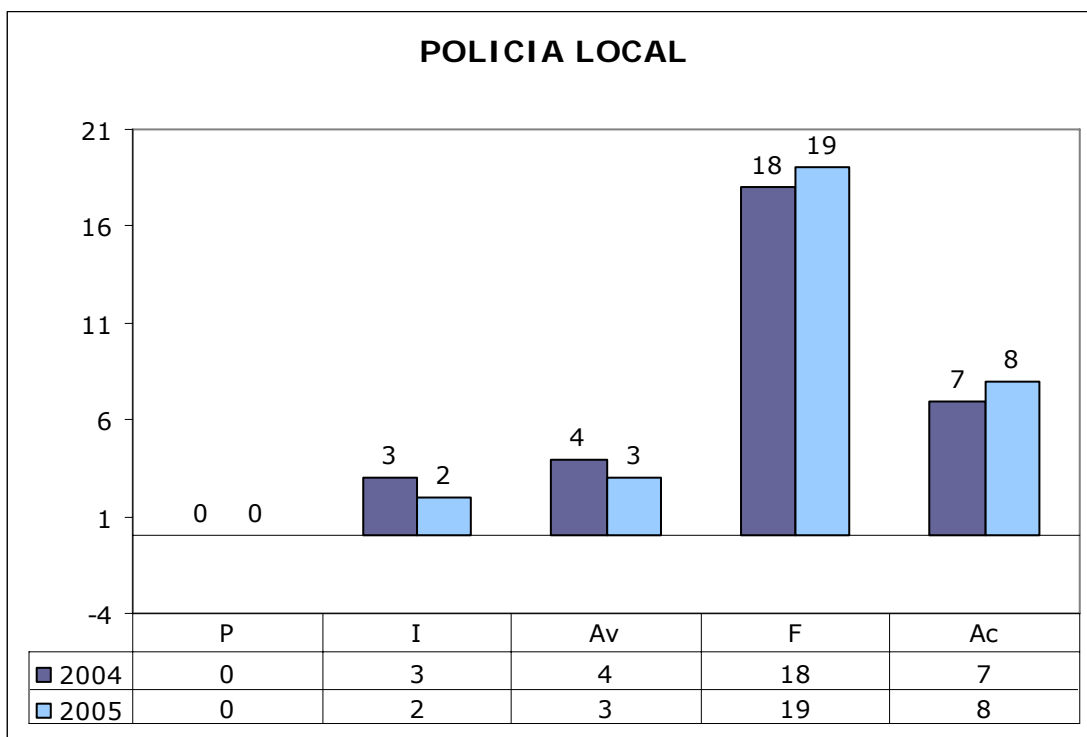

SUBACCIONS ASSOCIADES AL SERVEI SEGONS ACTUACIONS REALITZADES I RESPONSABILITAT. 2005 (no acabades)

		NOMBRE TOTAL SEGONS RESPONSABILITAT DEL SERVEI		◆
	Sense actuació	Responsable	1	-
		No responsable	0	-
	Sense actuació contínua	Responsable	0	-
		No responsable	0	-
	Actuació existent	Responsable	0	-
		No responsable	3	-
	Actuació existent contínua	Responsable	5	-
		No responsable	15	3

◆ Nombre de subaccions que requereixen que prèviament un altre agent o administració realitzi alguna actuació perquè aquest Servei pugui avançar o que no s'hi ha actuat perquè no s'han donat les circumstàncies necessàries per fer-ho (ja incloses a la columna del nombre total segons responsabilitat)

El detall de les subaccions associades al Servei es mostra a les taules de síntesi (taules 8.8, 8.9 i 8.10). En relació a aquestes taules cal fer els següents comentaris:

Taula 8.8. Taula de síntesi. Termini curt (0-2anys):

6.5.3b (Limitar la velocitat a la N-II). La competència de limitar la velocitat en aquest tram de la N-II correspon als Mossos d'Esquadra. Des del Servei de Policia Local l'any 2005 s'ha contactat amb aquest cos per obtenir informació i impulsar l'execució de la subacció.

7.5.1c (Regulació i control de la pesca professional i esportiva) i 7.5.3a (Control estricte de l'aprofitament dels recursos marins). Aquestes subaccions no són competència de la Policia Local, de manera que les actuacions d'aquesta queden limitades al suport d'altres administracions. L'any 2005 des del Servei de Policia Local s'ha contactat amb SEPRONA per obtenir informació de les actuacions que s'estan realitzant i fomentar l'execució de la subacció.

7.5.4a (Elaborar un projecte d'ordenació de la platja). Després de la creació d'una Comissió Interdepartamental per a l'ordenació i la coordinació de qualsevol actuació en els espais de platja, en la qual el Servei hi està implicat, i tot i que la Comissió s'ha reunit durant el 2004 i el 2005, s'ha optat per introduir un vermell a la taula de síntesi ja que, durant aquest any 2005, aquesta Comissió no ha tractat l'objectiu que marca la subacció.

7.4 Servei de Protecció Civil

SUBACCIONS ASSOCIADES AL SERVEI. 2004

TERMINI	TOTAL			PRIORITÀRIES			NO PRIORITÀRIES		
CURT	7	P	0	4	P	0	3	P	0
		I	1		I	0		I	1
		Av	1		Av	1		Av	0
		F	4		F	3		F	1
		Ac	1		Ac	0		Ac	1
MITJÀ	0	P	0	0	P	0	0	P	0
		I	0		I	0		I	0
		Av	0		Av	0		Av	0
		F	0		F	0		F	0
		Ac	0		Ac	0		Ac	0
LLARG	0	P	0	0	P	0	0	P	0
		I	0		I	0		I	0
		Av	0		Av	0		Av	0
		F	0		F	0		F	0
		Ac	0		Ac	0		Ac	0

SUBACCIONS ASSOCIADES AL SERVEI. 2005

TERMINI	TOTAL			PRIORITÀRIES			NO PRIORITÀRIES		
CURT	7	P	0	4	P	0	3	P	0
		I	1		I	0		I	1
		Av	0		Av	0		Av	0
		F	5		F	4		F	1
		Ac	1		Ac	0		Ac	1
MITJÀ	0	P	0	0	P	0	0	P	0
		I	0		I	0		I	0
		Av	0		Av	0		Av	0
		F	0		F	0		F	0
		Ac	0		Ac	0		Ac	0
LLARG	0	P	0	0	P	0	0	P	0
		I	0		I	0		I	0
		Av	0		Av	0		Av	0
		F	0		F	0		F	0
		Ac	0		Ac	0		Ac	0

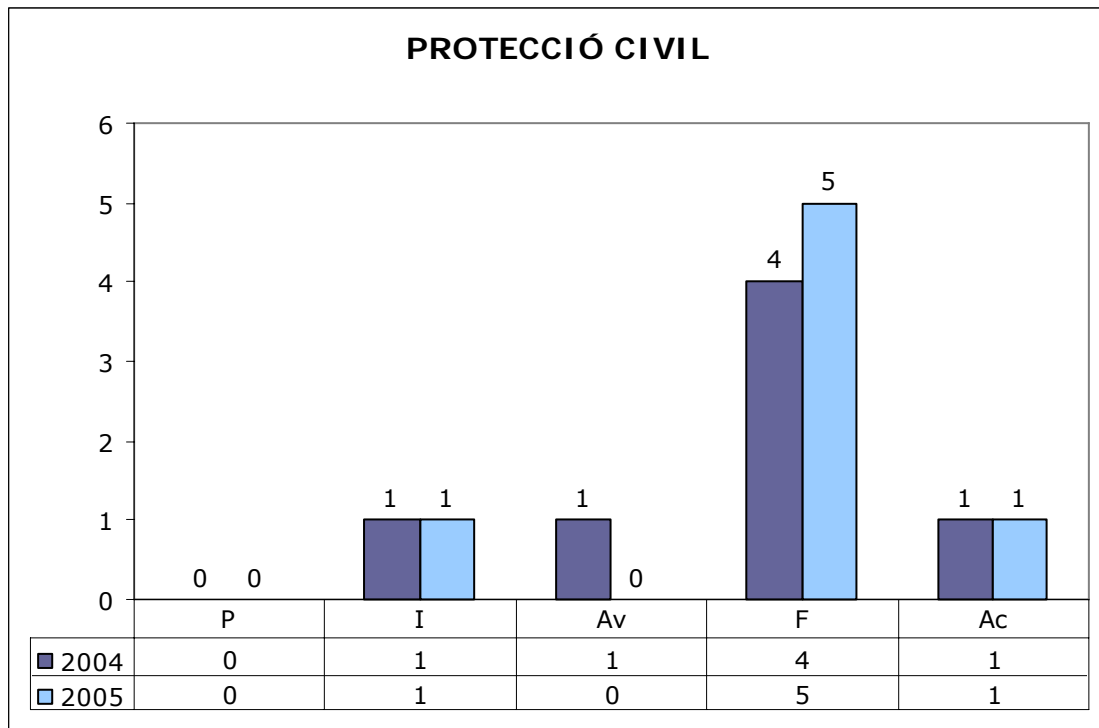

SUBACCIONS ASSOCIADES AL SERVEI SEGONS ACTUACIONS REALITZADES I RESPONSABILITAT. 2005 (no acabades)

		NOMBRE TOTAL SEGONS RESPONSABILITAT DEL SERVEI		◆
	Sense actuació	Responsable	1	-
		No responsable	0	-
	Sense actuació contínua	Responsable	0	-
		No responsable	0	-
	Actuació existent	Responsable	0	-
		No responsable	0	-
	Actuació existent contínua	Responsable	3	-
		No responsable	2	-

◆ Nombre de subaccions que requereixen que prèviament un altre agent o administració realitzi alguna actuació perquè aquest Servei pugui avançar o que no s'hi ha actuat perquè no s'han donat les circumstàncies necessàries per fer-ho (ja incloses a la columna del nombre total segons responsabilitat)

El detall de les subaccions associades al Servei es mostra a les taules de síntesi (taules 8.8, 8.9 i 8.10). En relació a aquestes taules cal fer els següents comentaris:

Taula 8.8. Taula de síntesi. Termini curt (0-2anys):

7.5.4a (Elaborar un projecte d'ordenació de la platja). Després de la creació d'una Comissió Interdepartamental per a l'ordenació i la coordinació de qualsevol actuació en els espais de platja, en la qual el Servei hi està implicat, i tot i que la Comissió s'ha reunit durant el 2004 i el 2005, s'ha optat per introduir un vermell a la taula de síntesi ja que, durant aquest any 2005, aquesta Comissió no ha tractat l'objectiu que marca la subacció.

7.5 Servei de Mobilitat

SUBACCIONS ASSOCIADES AL SERVEI. 2004

TERMINI	TOTAL				PRIORITÀRIES			NO PRIORITÀRIES		
CURT	25	P	0	16	P	0	9	P	0	
		I	5		I	3		I	2	
		Av	4		Av	1		Av	3	
		F	12		F	9		F	3	
		Ac	4		Ac	3		Ac	1	
MITJÀ	7	P	0	1	P	0	6	P	0	
		I	0		I	0		I	0	
		Av	4		Av	1		Av	3	
		F	2		F	0		F	2	
		Ac	1		Ac	0		Ac	1	
LLARG	1	P	0	0	P	0	1	P	0	
		I	0		I	0		I	0	
		Av	1		Av	0		Av	1	
		F	0		F	0		F	0	
		Ac	0		Ac	0		Ac	0	

SUBACCIONS ASSOCIADES AL SERVEI. 2005

TERMINI	TOTAL				PRIORITÀRIES			NO PRIORITÀRIES		
CURT	24	P	0	15	P	0	9	P	0	
		I	4		I	3		I	1	
		Av	5		Av	1		Av	4	
		F	11		F	8		F	3	
		Ac	4		Ac	3		Ac	1	
MITJÀ	7	P	0	1	P	0	6	P	0	
		I	0		I	0		I	0	
		Av	3		Av	0		Av	3	
		F	3		F	1		F	2	
		Ac	1		Ac	0		Ac	1	
LLARG	1	P	0	0	P	0	1	P	0	
		I	0		I	0		I	0	
		Av	1		Av	0		Av	1	
		F	0		F	0		F	0	
		Ac	0		Ac	0		Ac	0	

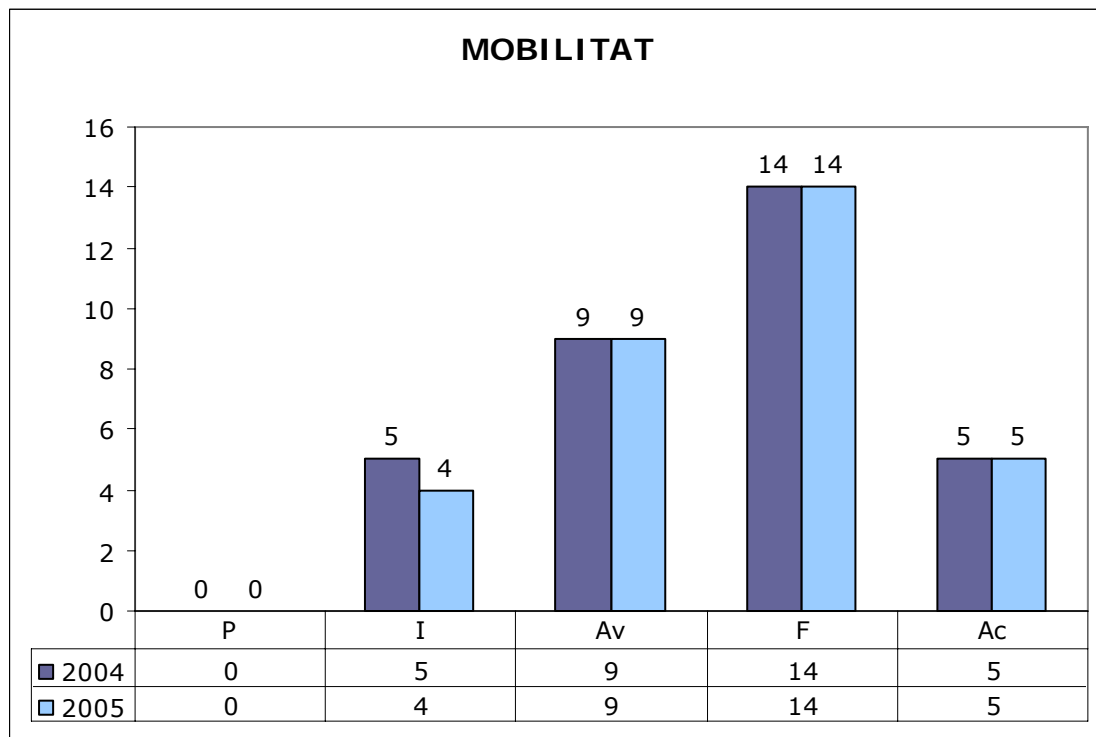

SUBACCIONS ASSOCIADES AL SERVEI SEGONS ACTUACIONS REALITZADES I RESPONSABILITAT. 2005 (no acabades)

		NOMBRE TOTAL SEGONS RESPONSABILITAT DEL SERVEI		◆
	Sense actuació	Responsable	4	-
		No responsable	1	1
	Sense actuació contínua	Responsable	3	3
		No responsable	0	-
	Actuació existent	Responsable	10	-
		No responsable	3	-
	Actuació existent contínua	Responsable	4	-
		No responsable	2	-

◆ Nombre de subaccions que requereixen que prèviament un altre agent o administració realitzi alguna actuació perquè aquest Servei pugui avançar o que no s'hi ha actuat perquè no s'han donat les circumstàncies necessàries per fer-ho (ja incloses a la columna del nombre total segons responsabilitat)

El detall de les subaccions associades al Servei es mostra a les taules de síntesi (taules 8.8, 8.9 i 8.10). En relació a aquestes taules cal fer els següents comentaris:

Taula 8.8. Taula de síntesi. Termini curt (0-2anys):

3.2.2b (Criteris plec condicions) i 6.4.2b (Criteris en plecs). Durant el 2005 no ha fet falta redactar cap plec de condicions per a l'adjudicació de l'explotació del servei de transport col·lectiu. S'ha cregut convenient passar la subacció 6.4.2b a contínua.

6.4.1b (Regular els horaris de càrrega i descàrrega). Després de la regulació portada a terme pel Servei al 2004, es valora que el Servei deixi d'estar implicat en el desenvolupament de la subacció.

6.5.2a (Ampliar en un carril el vial de Mata). El Servei de Mobilitat serà l'encarregat de la senyalització, però fins que no es porti a terme el projecte aquest Servei no pot actuar en aquesta subacció.

7.5.4a (Elaborar un projecte d'ordenació de la platja). Després de la creació d'una Comissió Interdepartamental per a l'ordenació i la coordinació de qualsevol actuació en els espais de platja, en la qual el Servei hi està implicat, i tot i que la Comissió s'ha reunit durant el 2004 i el 2005, s'ha optat per introduir un vermell a la taula de síntesi ja que, durant aquest any 2005, aquesta Comissió no ha tractat l'objectiu que marca la subacció.

8.4.1b (Avaluar els nivells acústics interiors en punts sensibles). Des del Servei de Ciutat Sostenible a finals de l'any 2004 es va trametre l'estudi realitzat amb l'avaluació dels nivells acústics en tots els punts sensibles de la ciutat. És per aquest motiu que el Servei de Ciutat Sostenible deixa d'estar implicat a la subacció. El Servei de Mobilitat, conjuntament amb els Serveis de Salut Pública i Manteniment passen a ser els responsables de seguir desenvolupant la subacció. El Servei de Mobilitat haurà de valorar si falten mesures correctores en funció de la problemàtica provocada pel trànsit de vehicles a la zona i actuar si és necessari.

Taula 8.9. Taula de síntesi. Termini mitjà (3-5 anys):

3.2.3a (Plecs i xarxa). Durant el 2005 no ha fet falta redactar cap plec de condicions per a l'adjudicació de l'explotació del servei de transport col·lectiu.

7.6 Servei d'Urbanisme

SUBACCIONS ASSOCIADES AL SERVEI. 2004

TERMINI	TOTAL			PRIORITÀRIES			NO PRIORITÀRIES		
CURT	24 ¹	P	0	17 ¹	P	0	7	P	0
		I	6		I	4		I	2
		Av	7		Av	5		Av	2
		F	6		F	4		F	2
		Ac	4		Ac	3		Ac	1
MITJÀ	7	P	0	3	P	0	4	P	0
		I	3		I	2		I	1
		Av	3		Av	1		Av	2
		F	1		F	0		F	1
		Ac	0		Ac	0		Ac	0
LLARG	3	P	1	1	P	1	2	P	0
		I	1		I	0		I	1
		Av	1		Av	0		Av	1
		F	0		F	0		F	0
		Ac	0		Ac	0		Ac	0

SUBACCIONS ASSOCIADES AL SERVEI. 2005

TERMINI	TOTAL			PRIORITÀRIES			NO PRIORITÀRIES		
CURT	22 ¹	P	0	17 ¹	P	0	5	P	0
		I	4		I	3		I	1
		Av	5		Av	4		Av	1
		F	7		F	5		F	2
		Ac	5		Ac	4		Ac	1
MITJÀ	7	P	0	3	P	0	4	P	0
		I	3		I	2		I	1
		Av	3		Av	1		Av	2
		F	1		F	0		F	1
		Ac	0		Ac	0		Ac	0
LLARG	3	P	1	1	P	1	2	P	0
		I	1		I	0		I	1
		Av	1		Av	0		Av	1
		F	0		F	0		F	0
		Ac	0		Ac	0		Ac	0

¹ Inclou una subacció irreversible no computada a les caselles que indiquen el grau d'implantació

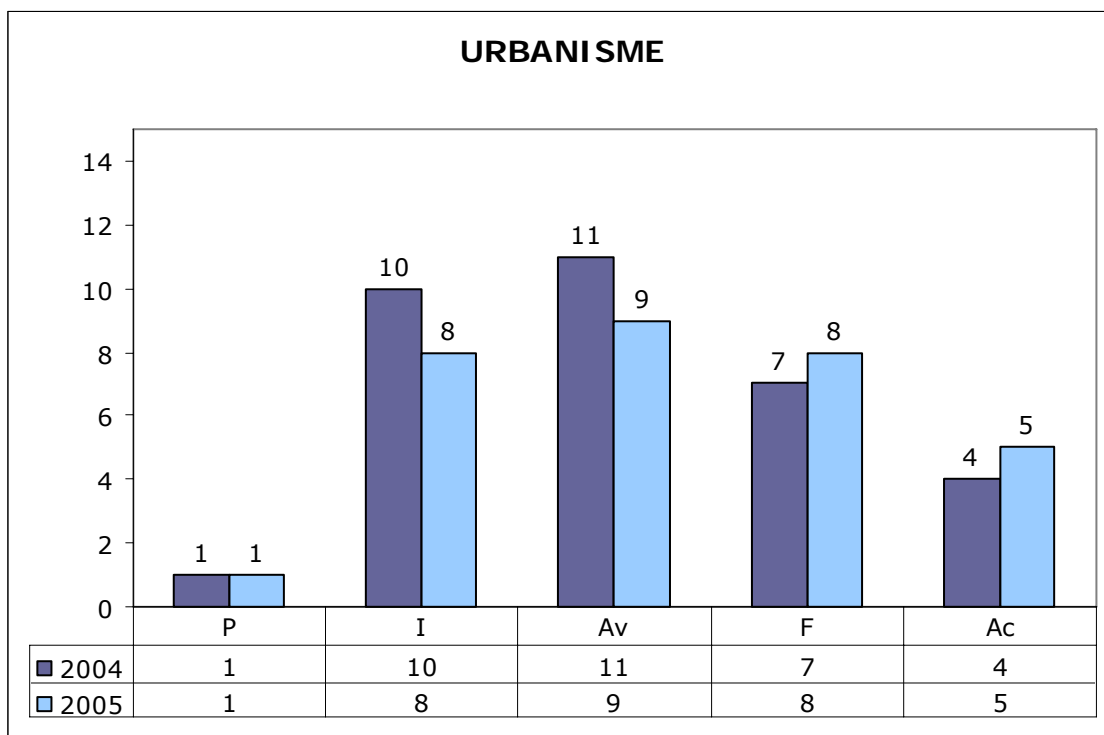

SUBACCIONS ASSOCIADES AL SERVEI SEGONS ACTUACIONS REALITZADES I RESPONSABILITAT. 2005 (no acabades)

		NOMBRE TOTAL SEGONS RESPONSABILITAT DEL SERVEI		◆
	Sense actuació	Responsable	10	1
		No responsable	2	-
	Sense actuació contínua	Responsable	0	-
		No responsable	0	-
	Actuació existent	Responsable	5	-
		No responsable	7	-
	Actuació existent contínua	Responsable	2	-
		No responsable	1	-

◆ Nombre de subaccions que requereixen que prèviament un altre agent o administració realitzi alguna actuació perquè aquest Servei pugui avançar o que no s'hi ha actuat perquè no s'han donat les circumstàncies necessàries per fer-ho (ja incloses a la columna del nombre total segons responsabilitat)

El detall de les subaccions associades al Servei es mostra a les taules de síntesi (taules 8.8, 8.9 i 8.10). En relació a aquestes taules cal fer els següents comentaris:

Taula 8.8. Taula de síntesi. Termini curt (0-2 anys):

1.2.2a (Fomentar la construcció de la xarxa de clavegueram). El Servei d'Urbanisme deixa d'estar implicat en el desenvolupament de la subacció ja que ja s'han previst els claveguerams en els corresponents plans urbanístics.

6.2.3a (Pla de Mobilitat del Centre). El Servei d'Urbanisme deixa d'estar implicat en el desenvolupament de la subacció.

8.3.2e (Allunyar del turó de Can Boada les actuacions residencials). El fet que no es realitzés l'actuació en el seu moment fa que la subacció esdevingui irreversible.

Taula 8.10. Taula de síntesi. Termini llarg (6-10 anys):

7.5.5.b (Retirar espigó). Tal i com indica la subacció, aquesta sols es podrà dur a terme en cas que s'efectuï el by-pass al port d'en Balís i es produeixi acumulació de sorres a llevant de Sant Simó.

7.7 Servei d'Obres

SUBACCIONS ASSOCIADES AL SERVEI. 2004

TERMINI	TOTAL				PRIORITÀRIES			NO PRIORITÀRIES		
CURT	26	P	0	16	P	0	10	P	0	
		I	3		I	3		I	0	
		Av	8		Av	3		Av	5	
		F	10		F	7		F	3	
		Ac	5		Ac	3		Ac	2	
MITJÀ	9	P	0	4	P	0	5	P	0	
		I	3		I	3		I	0	
		Av	3		Av	1		Av	2	
		F	1		F	0		F	1	
		Ac	2		Ac	0		Ac	2	
LLARG	3	P	1	1	P	1	2	P	0	
		I	0		I	0		I	0	
		Av	1		Av	0		Av	1	
		F	0		F	0		F	0	
		Ac	1		Ac	0		Ac	1	

SUBACCIONS ASSOCIADES AL SERVEI. 2005

TERMINI	TOTAL				PRIORITÀRIES			NO PRIORITÀRIES		
CURT	26	P	0	16	P	0	10	P	0	
		I	3		I	3		I	0	
		Av	8		Av	3		Av	5	
		F	10		F	7		F	3	
		Ac	5		Ac	3		Ac	2	
MITJÀ	9	P	0	4	P	0	5	P	0	
		I	2		I	2		I	0	
		Av	2		Av	0		Av	2	
		F	3		F	2		F	1	
		Ac	2		Ac	0		Ac	2	
LLARG	3	P	1	1	P	1	2	P	0	
		I	0		I	0		I	0	
		Av	1		Av	0		Av	1	
		F	0		F	0		F	0	
		Ac	1		Ac	0		Ac	1	

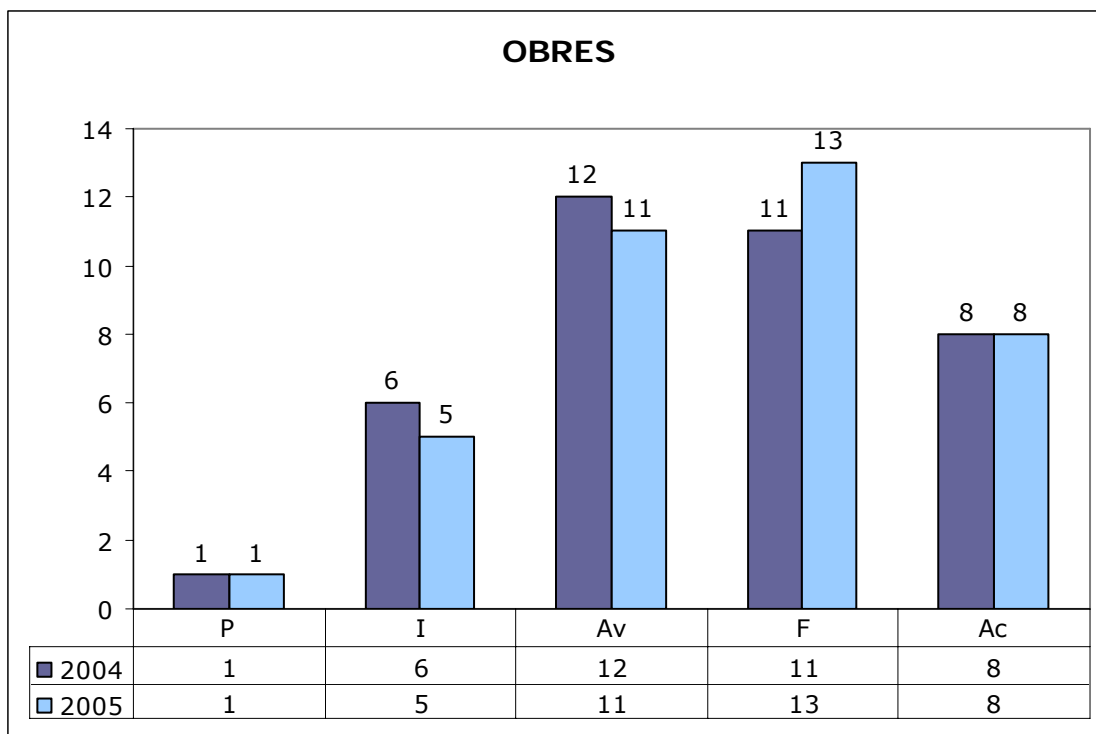

SUBACCIONS ASSOCIADES AL SERVEI SEGONS ACTUACIONS REALITZADES I RESPONSABILITAT. 2005 (no acabades)

		NOMBRE TOTAL SEGONS RESPONSABILITAT DEL SERVEI		◆
	Sense actuació	Responsable	3	3
		No responsable	10	10
	Sense actuació contínua	Responsable	2	1
		No responsable	1	1
	Actuació existent	Responsable	5	-
		No responsable	4	-
	Actuació existent contínua	Responsable	4	-
		No responsable	1	-

◆ Nombre de subaccions que requereixen que prèviament un altre agent o administració realitzi alguna actuació perquè aquest Servei pugui avançar o que no s'hi ha actuat perquè no s'han donat les circumstàncies necessàries per fer-ho (ja incloses a la columna del nombre total segons responsabilitat)

El detall de les subaccions associades al Servei es mostra a les taules de síntesi (taules 8.8, 8.9 i 8.10). En relació a aquestes taules cal fer les següents precisions:

Taula 8.8. Taula de síntesi. Termini curt (0-2 anys):

3.1.5b (Valorar favorablement projectes que incorporin eficiència energètica). El Servei no ha efectuat cap actuació al 2005 en relació a aquesta subacció perquè no s'han produït les circumstàncies que ho fessin possible, és a dir, aquest darrer any no hi hagut nous projectes constructius, de reforma o rehabilitacions que es presentessin a convocatòries públiques. Cal tenir en compte que el Servei d'Obres sols intervé en els concursos que es tramiten des d'altres serveis.

6.5.2a (Ampliar en un carril el Vial de Mata). El Servei d'Obres podrà actuar quan des del Servei d'Urbanisme es concreti el projecte.

7.1.7a (Construcció punts d'aigua reproducció amfibis). El Servei d'Obres no podrà actuar fins que es concreti quins punts d'aigua cal construir o quins cal adequar per assolir els objectius de la subacció.

7.2.1c (Mantenir funció connectora riera d'Argentona en PP Sorrall i turó de Cerdanyola) i 7.2.1d (Permeabilitat vial connexió C-1415 amb ronda Bellavista). El Servei d'Obres podrà intervenir quan des del Servei d'Urbanisme es concretin les actuacions que li poden correspondre.

7.4.1a (Evitar impacte visual carena Can Bruguera, el turó de Cerdanyola i el turó d'Onofre Arnau). El Servei d'Obres no ha dut a terme cap actuació durant el 2005 que produís impacte visual a les zones esmentades, és per això que s'entén que aquest Servei ha preservat aquests elements del paisatge mataroní.

8.1.2a (Millora de la permeabilitat per a vianants d'eixos viaris que separen parcs). La intervenció del Servei d'Obres resta pendent de la concreció de l'actuació a realitzar, si es dóna el cas, per part de PUMSA i Urbanisme.

8.2.1b (Permeabilitzar via). Durant el 2005 el Servei d'Obres no ha rebut cap encàrrec de construir nous passos subterranis per part del Servei d'Urbanisme.

8.3.2b (Necessitat d'aparcaments). La intervenció del Servei d'Obres resta pendent de la concreció de l'actuació a realitzar, si es dóna el cas, per part de Mobilitat.

Taula 8.9. Taula de síntesi. Termini mitjà (3-5 anys):

6.2.4b (Aparcaments en l'anell de muralles i rondes). Aquest any el Servei d'Obres no ha rebut cap encàrrec de construir nous aparcaments per part dels altres serveis implicats.

6.5.4a (Enllaç entre variant N-II i la crta Mata) i 6.5.4b (Vial i enllaços entre ronda Bellavista i la B-40 i A-19). El Servei estaria implicat en el seguiment de l'obra i suposant que se li assigni alguna tasca específica.

7.1.2b (Restauració activitats extractives inactives). El Servei podrà intervenir aportant materials, si es dóna el cas, i en funció de la demanda de Ciutat Sostenible.

7.1.9a (Disseny de recorreguts). El Servei podrà intervenir quan per part dels altres serveis implicats es redacti un projecte.

Taula 8.10. Taula de síntesi. Termini llarg (6-10 anys):

6.3.2a (Ferms drenants). Durant el 2005 el Servei d'Obres no ha intervingut en l'asfaltat de cap carrer on calgués atenuar l'emissió de soroll.

7.5.5.b (Retirar espigó). Tal i com indica la pròpia subacció, sols es podrà dur a terme en cas que es realitzi el by-pass al port del Balís i es produeixi acumulació de sorres a llevant de Sant Simó.

7.8 Servei de Manteniment

SUBACCIONS ASSOCIADES AL SERVEI. 2004

TERMINI	TOTAL				PRIORITÀRIES				NO PRIORITÀRIES			
CURT	23	P	0	10	P	0	13	P	0			
		I	4		I	1		I	3			
		Av	4		Av	2		Av	2			
		F	12		F	5		F	7			
		Ac	3		Ac	2		Ac	1			
MITJÀ	3	P	0	2	P	0	1	P	0			
		I	2		I	2		I	0			
		Av	0		Av	0		Av	0			
		F	1		F	0		F	1			
		Ac	0		Ac	0		Ac	0			
LLARG	1	P	0	0	P	0	1	P	0			
		I	0		I	0		I	0			
		Av	1		Av	0		Av	1			
		F	0		F	0		F	0			
		Ac	0		Ac	0		Ac	0			

SUBACCIONS ASSOCIADES AL SERVEI. 2005

TERMINI	TOTAL				PRIORITÀRIES				NO PRIORITÀRIES			
CURT	23	P	0	10	P	0	13	P	0			
		I	3		I	1		I	2			
		Av	4		Av	1		Av	3			
		F	13		F	6		F	7			
		Ac	3		Ac	2		Ac	1			
MITJÀ	4	P	0	3	P	0	1	P	0			
		I	1		I	1		I	0			
		Av	0		Av	0		Av	0			
		F	3		F	2		F	1			
		Ac	0		Ac	0		Ac	0			
LLARG	1	P	0	0	P	0	1	P	0			
		I	0		I	0		I	0			
		Av	1		Av	0		Av	1			
		F	0		F	0		F	0			
		Ac	0		Ac	0		Ac	0			

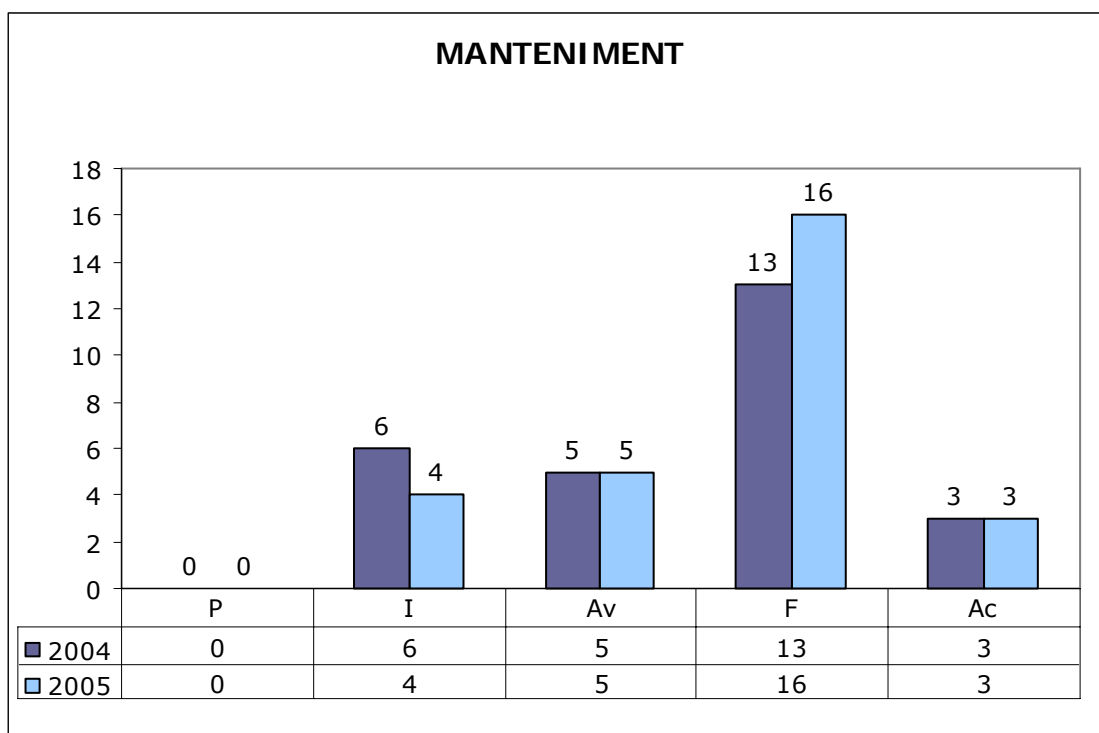

SUBACCIONS ASSOCIADES AL SERVEI SEGONS ACTUACIONS REALITZADES I RESPONSABILITAT. 2005 (no acabades)

		NOMBRE TOTAL SEGONS RESPONSABILITAT DEL SERVEI		◆
	Sense actuació	Responsable	4	-
		No responsable	2	2
	Sense actuació contínua	Responsable	2	1
		No responsable	0	-
	Actuació existent	Responsable	6	-
		No responsable	0	-
	Actuació existent contínua	Responsable	9	-
		No responsable	2	-

◆ Nombre de subaccions que requereixen que prèviament un altre agent o administració realitzi alguna actuació perquè aquest Servei pugui avançar o que no s'hi ha actuat perquè no s'han donat les circumstàncies necessàries per fer-ho (ja incloses a la columna del nombre total segons responsabilitat)

El detall de les subaccions associades al Servei es mostra a les taules de síntesi (taules 8.8, 8.9 i 8.10). En relació a aquestes taules cal fer les següents precisions:

Taula 8.8. Taula de síntesi. Termini curt (0-2 anys):

3.1.1e (Exigències d'eficiència energètica en els plecs de condicions de gestió de l'enllumenat). El Servei no ha actuat en aquesta subacció durant el 2005, ja que no ha fet falta redactar cap plec de condicions per l'adjudicació de la gestió de l'enllumenat, tot i així el plec vigent ja inclou aquestes exigències.

7.1.7b (Gestió llocs amfibis). Tot i l'existència de l'estudi *Conservació i recuperació de la diversitat d'hàbitats en l'àmbit rural* que inclou un inventari dels llocs de reproducció d'amfibis i del protocol d'actuació, no hi hagut, ocasió durant l'any 2005, d'efectuar manteniment de punts de reproducció d'amfibis ja que els punts no han estat construïts.

7.5.4a (Elaborar un projecte d'ordenació de la platja). Després de la creació d'una Comissió Interdepartamental per a l'ordenació i la coordinació de qualsevol actuació en els espais de platja, en la qual el Servei hi està implicat, i tot i que la Comissió s'ha reunit durant el 2004 i el 2005, s'ha optat per introduir un vermell a la taula de síntesi ja que, durant aquest any 2005, aquesta Comissió no ha tractat l'objectiu que marca la subacció.

8.4.1b (Avaluar els nivells acústics interiors en punts sensibles). Des del Servei de Ciutat Sostenible a finals de l'any 2004 es va trametre l'estudi realitzat amb l'avaluació dels nivells acústics en tots els punts sensibles de la ciutat. El Servei de Manteniment, conjuntament amb els Serveis de Mobilitat i Salut Pública passen a ser els responsables de seguir desenvolupant la subacció. El Servei de Manteniment haurà de valorar si falten mesures correctores que siguin de la seva competència i executar-les.

Taula 8.9. Taula de síntesi. Termini mitjà (3-5 anys):

2.1.4c (Controlar les instal·lacions amb risc associat a l'aparició de legionel·losi). El Servei està implicat en portar a terme la subacció en tot allò que fa referència a l'execució dels treballs pel tractament de la legionel·la en els recs de les zones verdes, dels aires condicionats dels edificis municipals, etc.

7.1.2b (Restauració activitats extractives inactives). El Servei podrà intervenir aportant materials, si es dóna el cas, i en funció de la demanda de Ciutat Sostenible.

7.9 Servei de Serveis Municipals

SUBACCIONS ASSOCIADES AL SERVEI. 2004

TERMINI	TOTAL			PRIORITÀRIES			NO PRIORITÀRIES		
CURT	14	P	0	9	P	0	5	P	0
		I	3		I	1		I	2
		Av	1		Av	1		Av	0
		F	7		F	4		F	3
		Ac	3		Ac	3		Ac	0
MITJÀ	0	P	0	0	P	0	0	P	0
		I	0		I	0		I	0
		Av	0		Av	0		Av	0
		F	0		F	0		F	0
		Ac	0		Ac	0		Ac	0
LLARG	1	P	0	1	P	0	0	P	0
		I	1		I	1		I	0
		Av	0		Av	0		Av	0
		F	0		F	0		F	0
		Ac	0		Ac	0		Ac	0

SUBACCIONS ASSOCIADES AL SERVEI. 2005

TERMINI	TOTAL			PRIORITÀRIES			NO PRIORITÀRIES		
CURT	14	P	0	9	P	0	5	P	0
		I	2		I	1		I	1
		Av	1		Av	0		Av	1
		F	8		F	5		F	3
		Ac	3		Ac	3		Ac	0
MITJÀ	0	P	0	0	P	0	0	P	0
		I	0		I	0		I	0
		Av	0		Av	0		Av	0
		F	0		F	0		F	0
		Ac	0		Ac	0		Ac	0
LLARG	1	P	0	1	P	0	0	P	0
		I	1		I	1		I	0
		Av	0		Av	0		Av	0
		F	0		F	0		F	0
		Ac	0		Ac	0		Ac	0

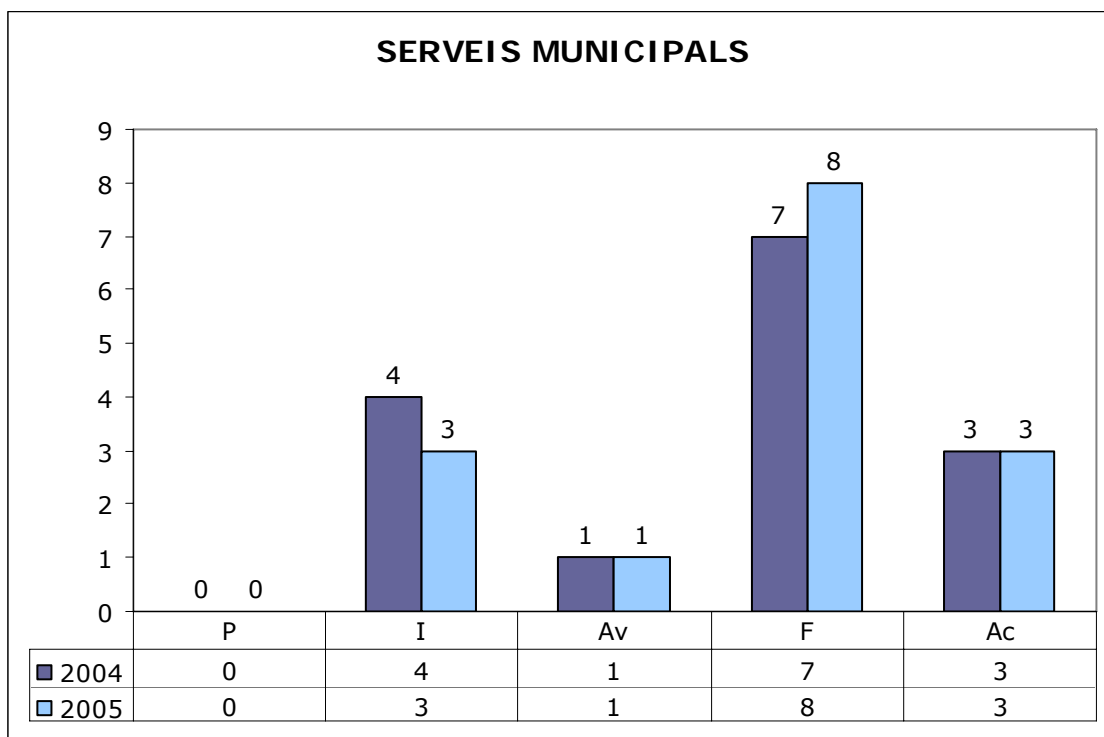

SUBACCIONS ASSOCIADES AL SERVEI SEGONS ACTUACIONS REALITZADES I RESPONSABILITAT. 2005 (no acabades)

		NOMBRE TOTAL SEGONS RESPONSABILITAT DEL SERVEI		◆
	Sense actuació	Responsable	1	-
		No responsable	0	-
	Sense actuació contínua	Responsable	0	-
		No responsable	1	-
	Actuació existent	Responsable	1	-
		No responsable	0	-
	Actuació existent contínua	Responsable	7	-
		No responsable	2	-

◆ Nombre de subaccions que requereixen que prèviament un altre agent o administració realitzi alguna actuació perquè aquest Servei pugui avançar o que no s'hi ha actuat perquè no s'han donat les circumstàncies necessàries per fer-ho (ja incloses a la columna del nombre total segons responsabilitat)

El detall de les subaccions associades al Servei es mostra a les taules de síntesi (taules 8.8, 8.9 i 8.10). En relació a aquestes taules cal fer les següents precisions:

Taula 8.8. Taula de síntesi. Termini curt (0-2 anys):

6.4.2b (Incorporació de criteris sobre reducció de soroll en els serveis de recollida de la brossa, neteja viària i transport públic). A l'avaluació del 2005 s'ha cregut oportú passar aquesta subacció a contínua.

7.5.4a (Elaborar un projecte d'ordenació de la platja). Després de la creació d'una Comissió Interdepartamental per a l'ordenació i la coordinació de qualsevol actuació en els espais de platja, en la qual el Servei hi està implicat, i tot i que la Comissió s'ha reunit durant el 2004 i el 2005, s'ha optat per introduir un vermell a la taula de síntesi ja que, durant aquest any 2005, aquesta Comissió no ha tractat l'objectiu que marca la subacció.

7.10 Servei de Benestar Social, Salut Pública i Consum

SUBACCIONS ASSOCIADES AL SERVEI. 2004

TERMINI	TOTAL			PRIORITÀRIES			NO PRIORITÀRIES		
CURT	6	P	1	3	P	0	3	P	1
		I	0		I	0		I	0
		Av	0		Av	0		Av	0
		F	5		F	3		F	2
		Ac	0		Ac	0		Ac	0
MITJÀ	3	P	0	3	P	0	0	P	0
		I	0		I	0		I	0
		Av	0		Av	0		Av	0
		F	3		F	3		F	0
		Ac	0		Ac	0		Ac	0
LLARG	0	P	0	0	P	0	0	P	0
		I	0		I	0		I	0
		Av	0		Av	0		Av	0
		F	0		F	0		F	0
		Ac	0		Ac	0		Ac	0

SUBACCIONS ASSOCIADES AL SERVEI. 2005

TERMINI	TOTAL			PRIORITÀRIES			NO PRIORITÀRIES		
CURT	6	P	0	3	P	0	3	P	0
		I	1		I	0		I	1
		Av	0		Av	0		Av	0
		F	5		F	3		F	2
		Ac	0		Ac	0		Ac	0
MITJÀ	3	P	0	3	P	0	0	P	0
		I	0		I	0		I	0
		Av	0		Av	0		Av	0
		F	3		F	3		F	0
		Ac	0		Ac	0		Ac	0
LLARG	0	P	0	0	P	0	0	P	0
		I	0		I	0		I	0
		Av	0		Av	0		Av	0
		F	0		F	0		F	0
		Ac	0		Ac	0		Ac	0

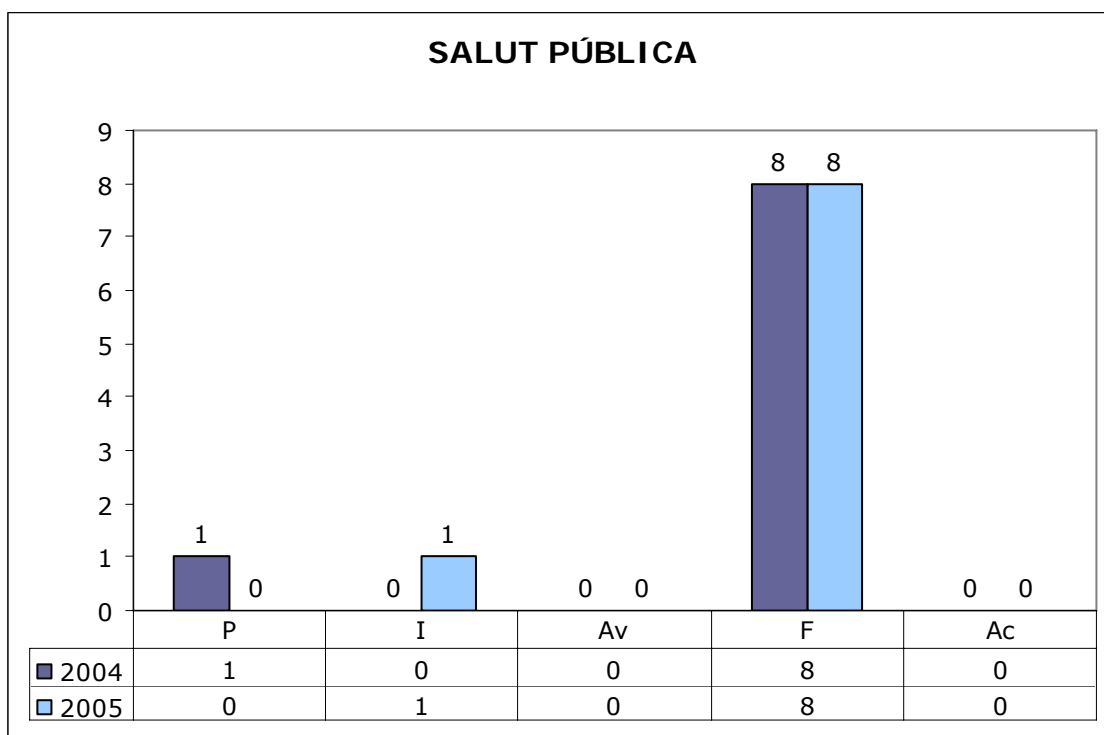

SUBACCIONS ASSOCIADES AL SERVEI SEGONS ACTUACIONS REALITZADES I RESPONSABILITAT. 2004 (no acabades)

		NOMBRE TOTAL SEGONS RESPONSABILITAT DEL SERVEI		◆
	Sense actuació	Responsable	1	-
		No responsable	0	-
	Sense actuació contínua	Responsable	1	1
		No responsable	0	-
	Actuació existent	Responsable	1	-
		No responsable	0	-
	Actuació existent contínua	Responsable	3	-
		No responsable	3	-

◆ Nombre de subaccions que requereixen que prèviament un altre agent o administració realitzi alguna actuació perquè aquest Servei pugui avançar o que no s'hi ha actuat perquè no s'han donat les circumstàncies necessàries per fer-ho (ja incloses a la columna del nombre total segons responsabilitat)

El detall de les subaccions associades al Servei es mostra a les taules de síntesi (taules 8.8, 8.9 i 8.10). En relació a aquestes taules cal fer les següents precisions:

Taula 8.8. Taula de síntesi. Termini curt (0-2 anys):

8.4.1b (Avaluar els nivells acústics interiors en punts sensibles). Des del Servei de Ciutat Sostenible a finals de l'any 2004 es va trametre l'estudi realitzat amb l'avaluació dels nivells acústics en tots els punts sensibles de la ciutat. El Servei de Benestar Social, Salut Pública i Consum conjuntament amb els Serveis de Mobilitat i Manteniment passen a ser els responsables de seguir desenvolupant la subacció. El Servei de Salut Pública haurà de valorar si falten mesures correctores que siguin de la seva competència i actuar si és necessari.

Taula 8.9. Taula de síntesi. Termini mitjà (3-5 anys):

2.1.4b (Informar a les empreses dels riscos per a la salut comunitària). Durant el 2005 el Servei no ha actuat en aquesta subacció perquè no s'ha considerat oportú, ja que les empreses van ser informades durant els darrers anys i les empreses de nova constitució se les informa des de Ciutat Sostenible.

7.11 Institut Municipal de Promoció Econòmica (IMPEM)

SUBACCIONS ASSOCIADES AL SERVEI. 2004

TERMINI	TOTAL			PRIORITÀRIES			NO PRIORITÀRIES		
CURT	7	P	0	1	P	0	6	P	0
		I	3		I	0		I	3
		Av	1		Av	0		Av	1
		F	3		F	1		F	2
		Ac	0		Ac	0		Ac	0
MITJÀ	3	P	0	1	P	0	2	P	0
		I	2		I	1		I	1
		Av	1		Av	0		Av	1
		F	0		F	0		F	0
		Ac	0		Ac	0		Ac	0
LLARG	0	P	0	0	P	0	0	P	0
		I	0		I	0		I	0
		Av	0		Av	0		Av	0
		F	0		F	0		F	0
		Ac	0		Ac	0		Ac	0

SUBACCIONS ASSOCIADES AL SERVEI. 2005

TERMINI	TOTAL			PRIORITÀRIES			NO PRIORITÀRIES		
CURT	8	P	0	1	P	0	7	P	0
		I	3		I	0		I	3
		Av	2		Av	0		Av	2
		F	3		F	1		F	2
		Ac	0		Ac	0		Ac	0
MITJÀ	3	P	0	1	P	0	2	P	0
		I	2		I	1		I	1
		Av	0		Av	0		Av	0
		F	1		F	0		F	1
		Ac	0		Ac	0		Ac	0
LLARG	0	P	0	0	P	0	0	P	0
		I	0		I	0		I	0
		Av	0		Av	0		Av	0
		F	0		F	0		F	0
		Ac	0		Ac	0		Ac	0

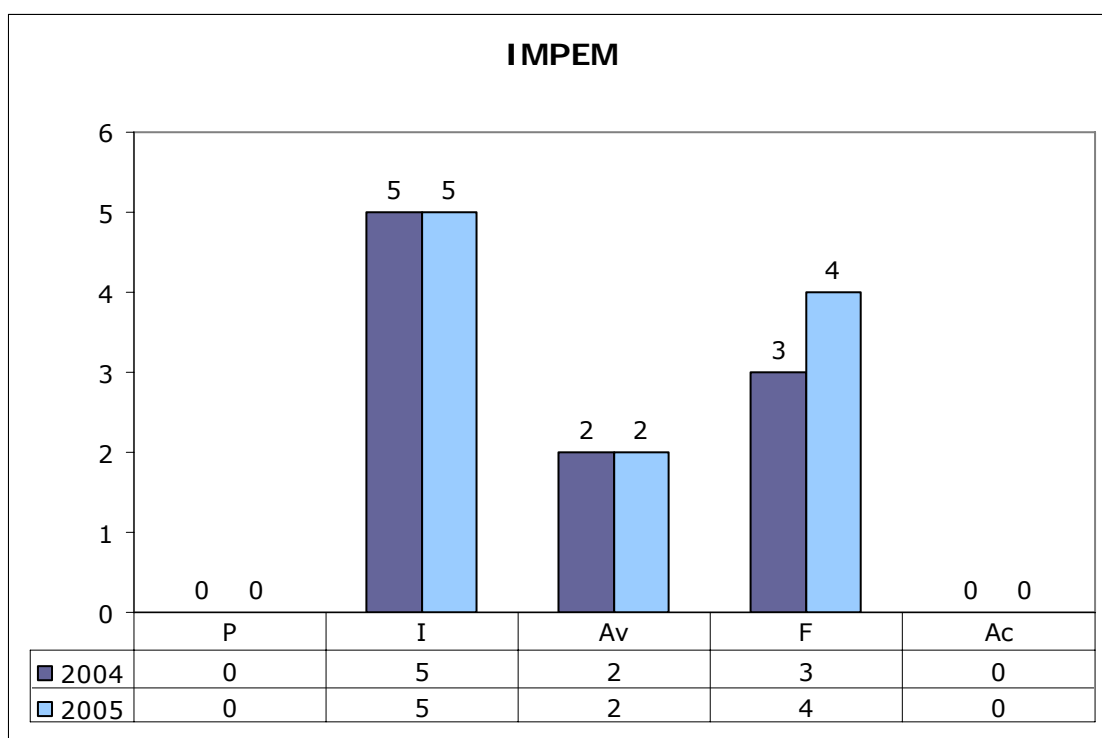

SUBACCIONS ASSOCIADES AL SERVEI SEGONS ACTUACIONS REALITZADES I RESPONSABILITAT. 2005 (no acabades)

		NOMBRE TOTAL SEGONS RESPONSABILITAT DEL SERVEI		◆
	Sense actuació	Responsable	2	1
		No responsable	0	-
	Sense actuació contínua	Responsable	3	-
		No responsable	0	-
	Actuació existent	Responsable	0	-
		No responsable	0	-
	Actuació existent contínua	Responsable	4	-
		No responsable	2	-

◆ Nombre de subaccions que requereixen que prèviament un altre agent o administració realitzi alguna actuació perquè aquest Servei pugui avançar o que no s'hi ha actuat perquè no s'han donat les circumstàncies necessàries per fer-ho (ja incloses a la columna del nombre total segons responsabilitat)

El detall de les subaccions associades al Servei es mostra a les taules de síntesi (taules 8.8, 8.9 i 8.10). En relació a aquestes taules cal fer les següents precisions:

Taula 8.8. Taula de síntesi. Termini curt (0-2 anys):

3.1.4d (Promoure bones pràctiques destinades a minimitzar el consum energètic). El Servei es considera implicat en el desenvolupament de la subacció a causa de la possibilitat de fomentar aquestes pràctiques en les instal·lacions que gestiona.

7.5.4a (Elaborar un projecte d'ordenació de la platja). Després de la creació d'una Comissió Interdepartamental per a l'ordenació i la coordinació de qualsevol actuació en els espais de platja, en la qual el Servei hi està implicat, i tot i que la Comissió s'ha reunit durant el 2004 i el 2005, s'ha optat per introduir un vermell a la taula de síntesi ja que, durant aquest any 2005, aquesta Comissió no ha tractat l'objectiu que marca la subacció.

Taula 8.9. Taula de síntesi. Termini mitjà (3-5 anys):

3.2.1b (Optimització del procés de producció del sector tèxtil). Durant l'avaluació del 2004 el Servei es va considerar responsable de la subacció a causa de la facilitat del contacte amb les possibles empreses ubicades al municipi que podrien participar i beneficiar-se del desenvolupament de la subacció. A l'avaluació actual es considera oportú passar aquesta subacció a contínua.

7.12 Patronat Municipal de Cultura (PMC)

SUBACCIONS ASSOCIADES AL SERVEI. 2004

TERMINI	TOTAL			PRIORITÀRIES			NO PRIORITÀRIES		
CURT	9	P	0	2	P	0	7	P	0
		I	1		I	0		I	1
		Av	2		Av	0		Av	2
		F	6		F	2		F	4
		Ac	0		Ac	0		Ac	0
MITJÀ	3	P	0	2	P	0	1	P	0
		I	1		I	1		I	0
		Av	1		Av	0		Av	1
		F	1		F	1		F	0
		Ac	0		Ac	0		Ac	0
LLARG	0	P	0	0	P	0	0	P	0
		I	0		I	0		I	0
		Av	0		Av	0		Av	0
		F	0		F	0		F	0
		Ac	0		Ac	0		Ac	0

SUBACCIONS ASSOCIADES AL SERVEI. 2005

TERMINI	TOTAL			PRIORITÀRIES			NO PRIORITÀRIES		
CURT	10	P	0	2	P	0	8	P	0
		I	1		I	0		I	1
		Av	3		Av	0		Av	3
		F	6		F	2		F	4
		Ac	0		Ac	0		Ac	0
MITJÀ	3	P	0	2	P	0	1	P	0
		I	1		I	1		I	0
		Av	1		Av	0		Av	1
		F	1		F	1		F	0
		Ac	0		Ac	0		Ac	0
LLARG	0	P	0	0	P	0	0	P	0
		I	0		I	0		I	0
		Av	0		Av	0		Av	0
		F	0		F	0		F	0
		Ac	0		Ac	0		Ac	0

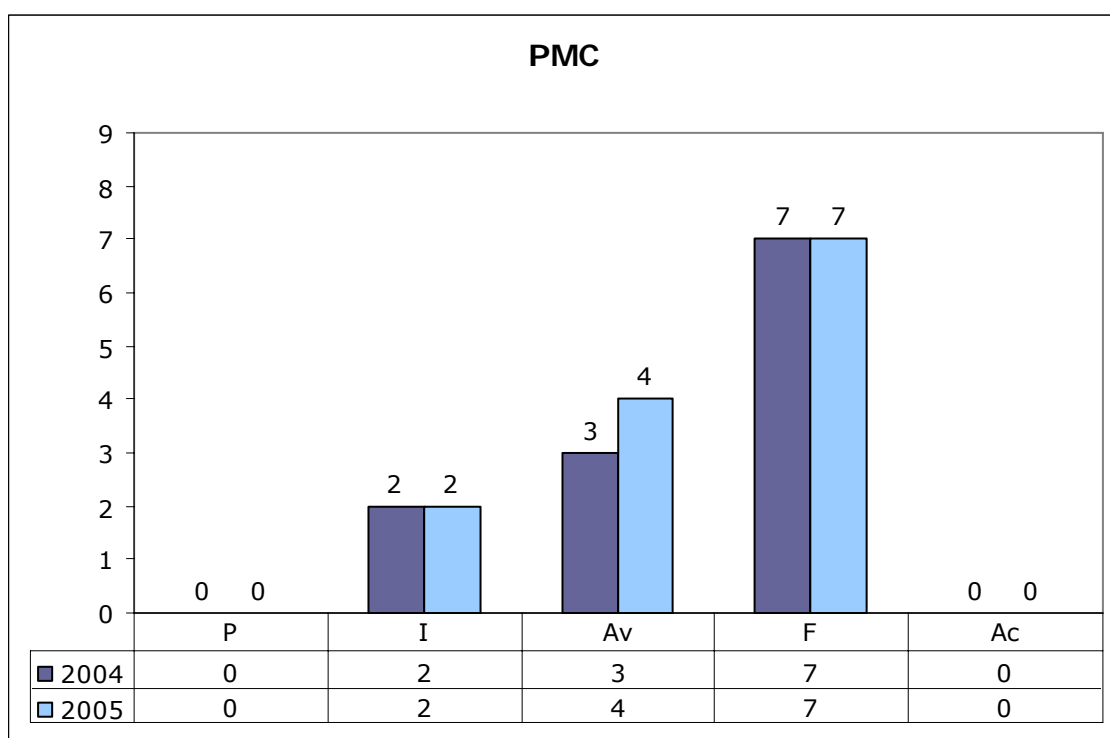

SUBACCIONS ASSOCIADES AL SERVEI SEGONS ACTUACIONS REALITZADES I RESPONSABILITAT. 2005 (no acabades)

		NOMBRE TOTAL SEGONS RESPONSABILITAT DEL SERVEI		◆
	Sense actuació	Responsable	2	-
		No responsable	1	-
	Sense actuació contínua	Responsable	1	1
		No responsable	2	1
	Actuació existent	Responsable	0	-
		No responsable	0	-
	Actuació existent contínua	Responsable	6	-
		No responsable	1	-

◆ Nombre de subaccions que requereixen que prèviament un altre agent o administració realitzi alguna actuació perquè aquest Servei pugui avançar o que no s'hi ha actuat perquè no s'han donat les circumstàncies necessàries per fer-ho (ja incloses a la columna del nombre total segons responsabilitat)

El detall de les subaccions associades al Servei es mostra a les taules de síntesi (taules 8.8, 8.9 i 8.10). En relació a aquestes taules cal fer les següents precisions:

Taula 8.8. Taula de síntesi. Termini curt (0-2 anys):

3.1.4b (Criteris bioclimàtics). Durant el 2005 el Servei no ha actuat en aquesta subacció perquè durant aquest període de temps no s'han fet remodelacions dels edificis públics que gestiona.

3.1.4d (Promoure bones pràctiques destinades a minimitzar el consum energètic). El Servei es considera implicat en el desenvolupament de la subacció a causa de la possibilitat de fomentar aquestes pràctiques en les instal·lacions que gestiona.

7.5.2a (Dissenyar un programa per informar a pesquers i escafandristes). Mentre que des del Patronat Municipal d'Esports no es demani la col·laboració del Patronat Municipal de Cultura el Servei no intervindrà. Durant el 2005 no s'ha demanat cap col·laboració.

7.5.4a (Elaborar un projecte d'ordenació de la platja). Després de la creació d'una Comissió Interdepartamental per a l'ordenació i la coordinació de qualsevol actuació en els espais de platja, en la qual el Servei hi està implicat, i tot i que la Comissió s'ha reunit durant el 2004 i el 2005, s'ha optat per introduir un vermell a la taula de síntesi ja que, durant aquest any 2005, aquesta Comissió no ha tractat l'objectiu que marca la subacció.

7.13 Patronat Municipal d'Esports (PME)

SUBACCIONS ASSOCIADES AL SERVEI. 2004

TERMINI	TOTAL			PRIORITÀRIES			NO PRIORITÀRIES		
CURT	9	P	0	4	P	0	5	P	0
		I	1		I	0		I	1
		Av	2		Av	0		Av	2
		F	5		F	3		F	2
		Ac	1		Ac	1		Ac	0
MITJÀ	4	P	0	2	P	0	2	P	0
		I	1		I	1		I	0
		Av	2		Av	0		Av	2
		F	1		F	1		F	0
		Ac	0		Ac	0		Ac	0
LLARG	0	P	0	0	P	0	0	P	0
		I	0		I	0		I	0
		Av	0		Av	0		Av	0
		F	0		F	0		F	0
		Ac	0		Ac	0		Ac	0

SUBACCIONS ASSOCIADES AL SERVEI. 2005

TERMINI	TOTAL			PRIORITÀRIES			NO PRIORITÀRIES		
CURT	10	P	0	4	P	0	6	P	0
		I	1		I	0		I	1
		Av	3		Av	0		Av	3
		F	5		F	3		F	2
		Ac	1		Ac	1		Ac	0
MITJÀ	4	P	0	2	P	0	2	P	0
		I	1		I	1		I	0
		Av	2		Av	0		Av	2
		F	0		F	0		F	0
		Ac	1		Ac	1		Ac	0
LLARG	0	P	0	0	P	0	0	P	0
		I	0		I	0		I	0
		Av	0		Av	0		Av	0
		F	0		F	0		F	0
		Ac	0		Ac	0		Ac	0

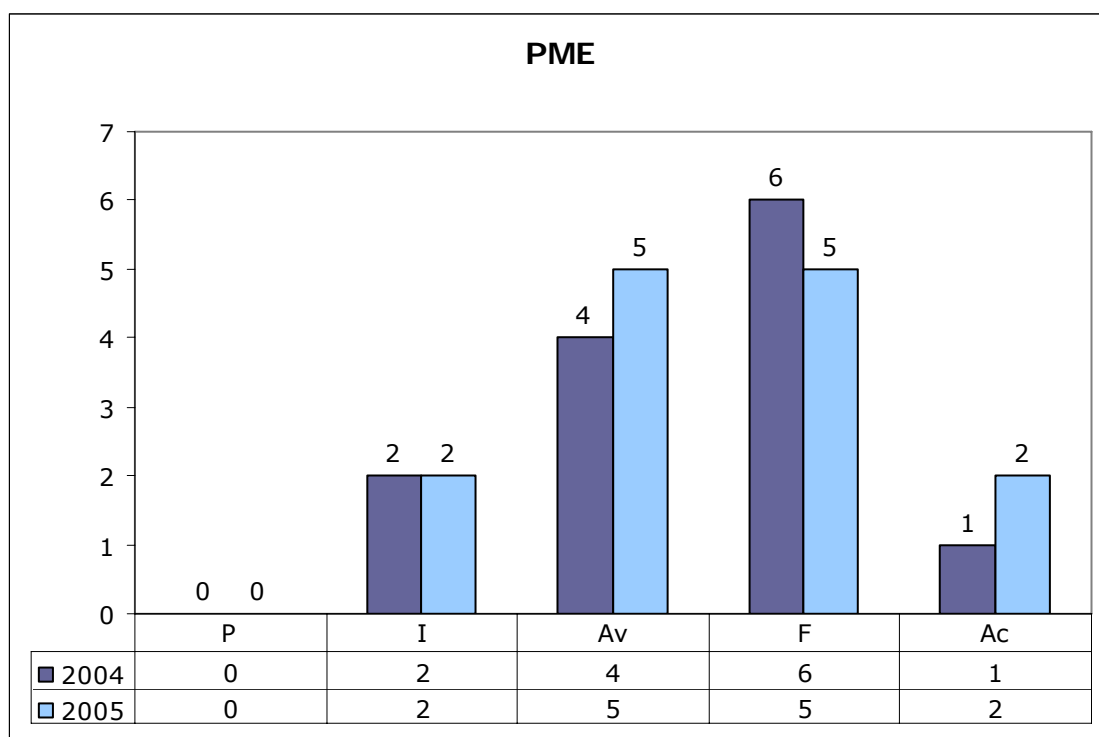

SUBACCIONS ASSOCIADES AL SERVEI SEGONS ACTUACIONS REALITZADES I RESPONSABILITAT. 2005 (no acabades)

		NOMBRE TOTAL SEGONS RESPONSABILITAT DEL SERVEI		◆
	Sense actuació	Responsable	1	-
		No responsable	0	-
	Sense actuació contínua	Responsable	2	-
		No responsable	0	-
	Actuació existent	Responsable	2	-
		No responsable	1	-
	Actuació existent contínua	Responsable	2	-
		No responsable	4	-

◆ Nombre de subaccions que requereixen que prèviament un altre agent o administració realitzi alguna actuació perquè aquest Servei pugui avançar o que no s'hi ha actuat perquè no s'han donat les circumstàncies necessàries per fer-ho (ja incloses a la columna del nombre total segons responsabilitat)

El detall de les subaccions associades al Servei es mostra a les taules de síntesi (taules 8.8, 8.9 i 8.10). En relació a aquestes taules cal fer les següents precisions:

Taula 8.8. Taula de síntesi. Termini curt (0-2 anys):

3.1.4d (Promoure bones pràctiques destinades a minimitzar el consum energètic). El Servei es considera implicat en el desenvolupament de la subacció a causa de la possibilitat de fomentar aquestes pràctiques en les instal·lacions que gestiona.

7.5.4a (Elaborar un projecte d'ordenació de la platja). Després de la creació d'una Comissió Interdepartamental per a l'ordenació i la coordinació de qualsevol actuació en els espais de platja, en la qual el Servei hi està implicat, i tot i que la Comissió s'ha reunit durant el 2004 i el 2005, s'ha optat per introduir un vermell a la taula de síntesi ja que, durant aquest any 2005, aquesta Comissió no ha tractat l'objectiu que marca la subacció.

7.14 AMSA (Aigües de Mataró)

SUBACCIONS ASSOCIADES AL SERVEI. 2004

TERMINI	TOTAL			PRIORITÀRIES			NO PRIORITÀRIES		
CURT	20	P	2	10	P	1	10	P	1
		I	4		I	2		I	2
		Av	1		Av	0		Av	1
		F	8		F	3		F	5
		Ac	5		Ac	4		Ac	1
MITJÀ	2	P	0	2	P	0	0	P	0
		I	1		I	1		I	0
		Av	0		Av	0		Av	0
		F	1		F	1		F	0
		Ac	0		Ac	0		Ac	0
LLARG	0	P	0	0	P	0	0	P	0
		I	0		I	0		I	0
		Av	0		Av	0		Av	0
		F	0		F	0		F	0
		Ac	0		Ac	0		Ac	0

SUBACCIONS ASSOCIADES AL SERVEI. 2005

TERMINI	TOTAL			PRIORITÀRIES			NO PRIORITÀRIES		
CURT	21	P	2	10	P	1	11	P	1
		I	2		I	0		I	2
		Av	2		Av	0		Av	2
		F	9		F	4		F	5
		Ac	6		Ac	5		Ac	1
MITJÀ	2	P	0	2	P	0	0	P	0
		I	1		I	1		I	0
		Av	0		Av	0		Av	0
		F	1		F	1		F	0
		Ac	0		Ac	0		Ac	0
LLARG	0	P	0	0	P	0	0	P	0
		I	0		I	0		I	0
		Av	0		Av	0		Av	0
		F	0		F	0		F	0
		Ac	0		Ac	0		Ac	0

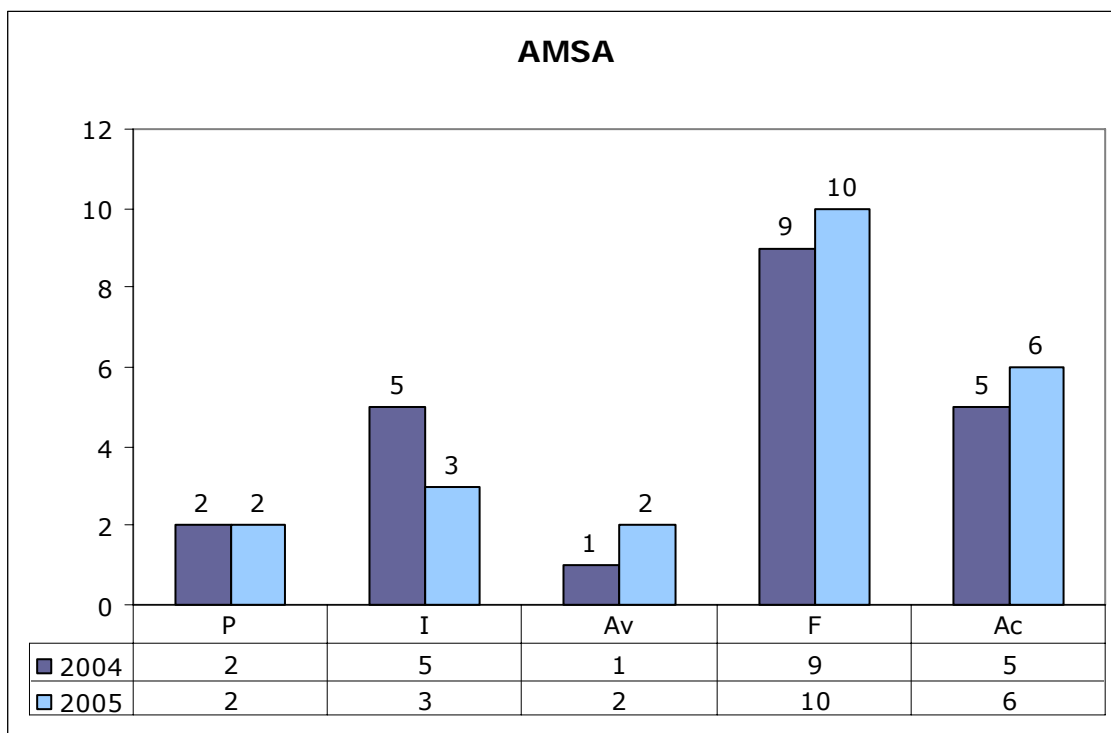

SUBACCIONS ASSOCIADES AL SERVEI SEGONS ACTUACIONS REALITZADES I RESPONSABILITAT. 2005 (no acabades)

		NOMBRE TOTAL SEGONS RESPONSABILITAT DEL SERVEI		◆
	Sense actuació	Responsable	5	1
		No responsable	0	-
	Sense actuació contínua	Responsable	3	1
		No responsable	0	-
	Actuació existent	Responsable	3	-
		No responsable	0	-
	Actuació existent contínua	Responsable	4	-
		No responsable	2	-

◆ Nombre de subaccions que requereixen que prèviament un altre agent o administració realitzi alguna actuació perquè aquest Servei pugui avançar o que no s'hi ha actuat perquè no s'han donat les circumstàncies necessàries per fer-ho (ja incloses a la columna del nombre total segons responsabilitat)

El detall de les subaccions associades al Servei es mostra a les taules de síntesi (taules 8.8, 8.9 i 8.10). En relació a aquestes taules cal fer les següents precisions:

Taula 8.8. Taula de síntesi. Termini curt (0-2 anys):

1.3.2a (Reutilització EDAR). El Servei no pot actuar en aquesta subacció fins que l'Agència Catalana de l'Aigua (ACA) construeixi el tractament terciari a l'EDAR.

3.1.4b (Criteris bioclimàtics). Durant el 2005 el Servei no ha actuat en aquesta subacció perquè no s'han fet remodelacions dels edificis públics que gestiona.

3.1.4d (Promoure bones pràctiques destinades a minimitzar el consum energètic). El Servei es considera implicat en el desenvolupament de la subacció a causa de la possibilitat de fomentar aquestes pràctiques en les instal·lacions que gestiona.

7.5.4a (Elaborar un projecte d'ordenació de la platja). Després de la creació d'una Comissió Interdepartamental per a l'ordenació i la coordinació de qualsevol actuació en els espais de platja, en la qual el Servei hi està implicat, i tot i que la Comissió s'ha reunit durant el 2004 i el 2005, s'ha optat per introduir un vermell a la taula de síntesi ja que, durant aquest any 2005, aquesta Comissió no ha tractat l'objectiu que marca la subacció.

7.15 PUMSA (Promocions Urbanístiques Mataró S.A)

SUBACCIONS ASSOCIADES AL SERVEI. 2004

TERMINI	TOTAL			PRIORITÀRIES			NO PRIORITÀRIES		
CURT	23	P	0	13	P	0	10	P	0
		I	2		I	2		I	0
		Av	9		Av	4		Av	5
		F	10		F	7		F	3
		Ac	2		Ac	0		Ac	2
MITJÀ	8	P	0	4	P	0	4	P	0
		I	4		I	3		I	1
		Av	2		Av	1		Av	1
		F	1		F	0		F	1
		Ac	1		Ac	0		Ac	1
LLARG	2	P	0	0	P	0	2	P	0
		I	0		I	0		I	0
		Av	2		Av	0		Av	2
		F	0		F	0		F	0
		Ac	0		Ac	0		Ac	0

SUBACCIONS ASSOCIADES AL SERVEI. 2005

TERMINI	TOTAL			PRIORITÀRIES			NO PRIORITÀRIES		
CURT	23	P	0	13	P	0	10	P	0
		I	2		I	2		I	0
		Av	8		Av	3		Av	5
		F	11		F	8		F	3
		Ac	2		Ac	0		Ac	2
MITJÀ	8	P	0	4	P	0	4	P	0
		I	3		I	2		I	1
		Av	2		Av	1		Av	1
		F	1		F	0		F	1
		Ac	2		Ac	1		Ac	1
LLARG	2	P	0	0	P	0	2	P	0
		I	0		I	0		I	0
		Av	2		Av	0		Av	2
		F	0		F	0		F	0
		Ac	0		Ac	0		Ac	0

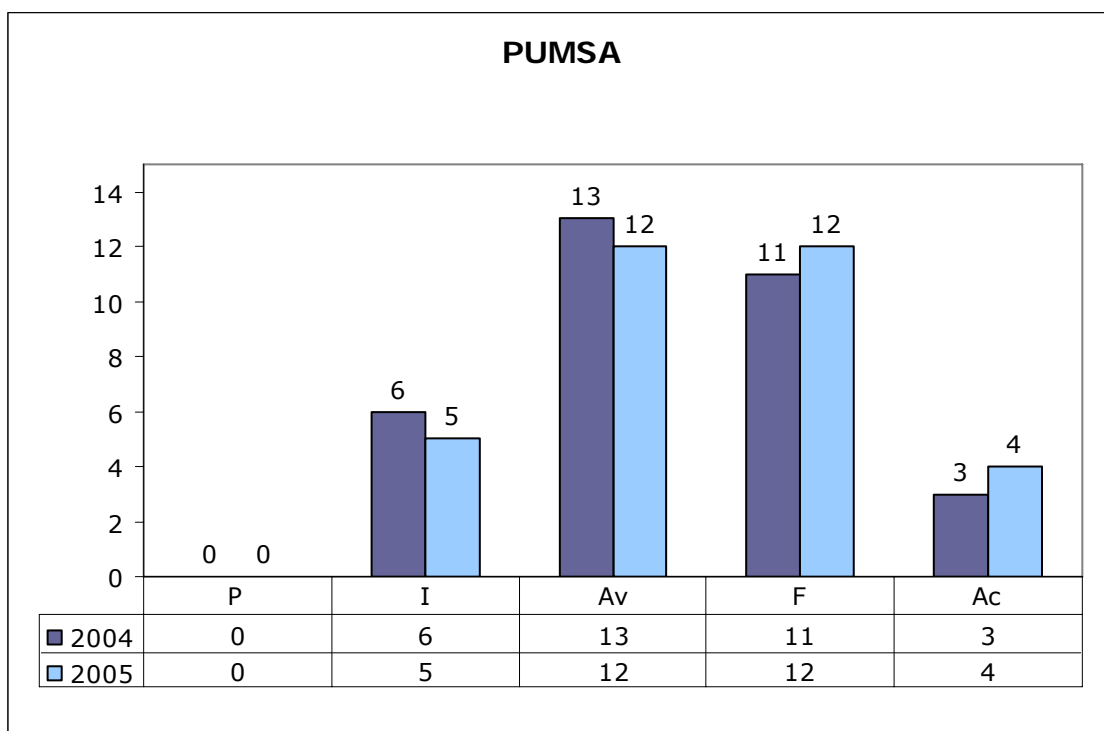

SUBACCIONS ASSOCIADES AL SERVEI SEGONS ACTUACIONS REALITZADES I RESPONSABILITAT. 2005 (no acabades)

		NOMBRE TOTAL SEGONS RESPONSABILITAT DEL SERVEI		◆
	Sense actuació	Responsable	4	2
		No responsable	8	2
	Sense actuació contínua	Responsable	2	-
		No responsable	1	-
	Actuació existent	Responsable	6	-
		No responsable	4	-
	Actuació existent contínua	Responsable	3	-
		No responsable	1	-

◆ Nombre de subaccions que requereixen que prèviament un altre agent o administració realitzi alguna actuació perquè aquest Servei pugui avançar o que no s'hi ha actuat perquè no s'han donat les circumstàncies necessàries per fer-ho (ja incloses a la columna del nombre total segons responsabilitat)

El detall de les subaccions associades al Servei es mostra a les taules de síntesi (taules 8.8, 8.9 i 8.10). En relació a aquestes taules cal fer les següents precisions:

Taula 8.8. Taula de síntesi. Termini curt (0-2 anys):

3.1.1b (Canvi làmpades mercuri) i 3.1.1c (Reducció de flux). Durant el 2005 no hi ha hagut cap projecte que impliqués zones on fes falta fer el canvi de làmpades o aplicar la reducció de flux en l'enllumenat públic.

6.2.1c (Aparcaments bicicletes). PUMSA no intervé en aquesta subacció si no és a petició del Servei d'Urbanisme. Durant l'any 2005 PUMSA no ha hagut d'intervenir.

7.2.1d (Vial permeable connexió C-1415 – ronda Bellavista). Perquè PUMSA pugui intervenir cal primer que s'aprovi el projecte a nivell supramunicipal.

7.4.1a (Evitar impacte visual carena Can Bruguera, el turó de Cerdanyola i el turó d'Onofre Arnau). PUMSA no ha dut a terme cap actuació durant el 2005 que produís impacte visual a les zones esmentades, es per això que s'entén que PUMSA ha preservat aquests elements del paisatge mataroní.

7.16 Prohabitatge Mataró S.A

SUBACCIONS ASSOCIADES AL SERVEI. 2004

TERMINI	TOTAL			PRIORITÀRIES			NO PRIORITÀRIES		
CURT	7	P	0	2	P	0	5	P	0
		I	0		I	0		I	0
		Av	1		Av	0		Av	1
		F	5		F	1		F	4
		Ac	1		Ac	1		Ac	0
MITJÀ	1	P	0	1	P	0	0	P	0
		I	0		I	0		I	0
		Av	1		Av	1		Av	0
		F	0		F	0		F	0
		Ac	0		Ac	0		Ac	0
LLARG	0	P	0	0	P	0	0	P	0
		I	0		I	0		I	0
		Av	0		Av	0		Av	0
		F	0		F	0		F	0
		Ac	0		Ac	0		Ac	0

SUBACCIONS ASSOCIADES AL SERVEI. 2005

TERMINI	TOTAL			PRIORITÀRIES			NO PRIORITÀRIES		
CURT	8	P	0	2	P	0	6	P	0
		I	0		I	0		I	0
		Av	2		Av	0		Av	2
		F	5		F	1		F	4
		Ac	1		Ac	1		Ac	0
MITJÀ	1	P	0	1	P	0	0	P	0
		I	0		I	0		I	0
		Av	1		Av	1		Av	0
		F	0		F	0		F	0
		Ac	0		Ac	0		Ac	0
LLARG	0	P	0	0	P	0	0	P	0
		I	0		I	0		I	0
		Av	0		Av	0		Av	0
		F	0		F	0		F	0
		Ac	0		Ac	0		Ac	0

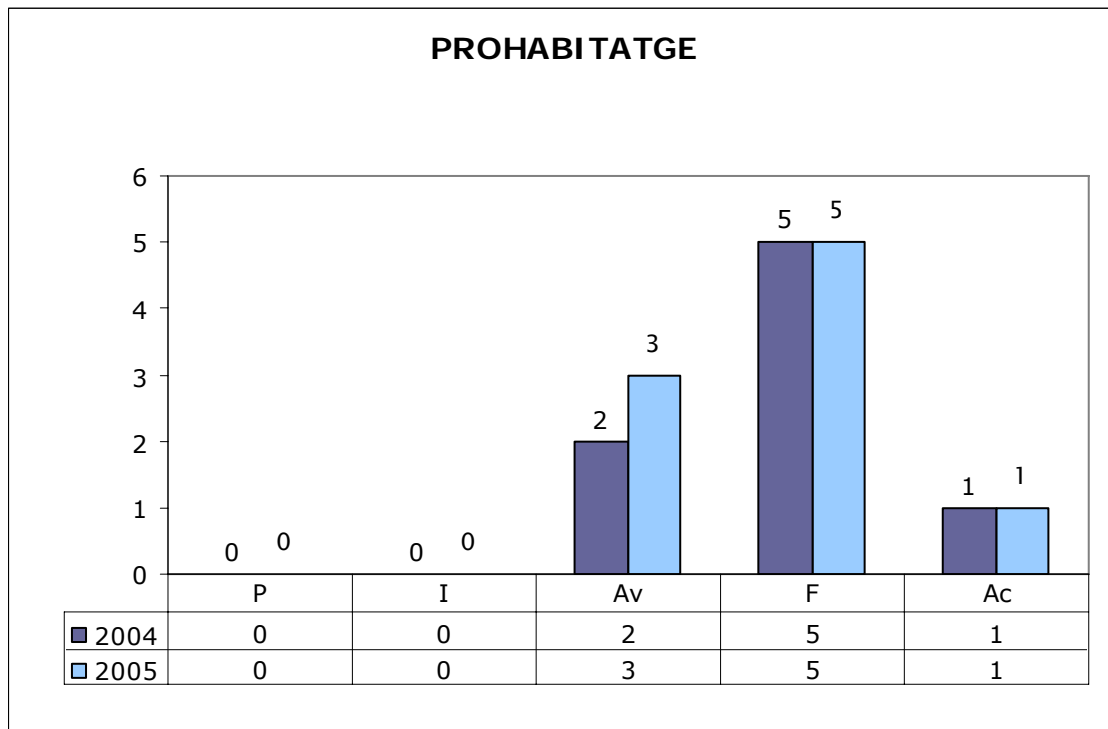

SUBACCIONS ASSOCIADES AL SERVEI SEGONS ACTUACIONS REALITZADES I RESPONSABILITAT. 2005 (no acabades)

		NOMBRE TOTAL SEGONS RESPONSABILITAT DEL SERVEI		◆
	Sense actuació	Responsable	0	-
		No responsable	0	-
	Sense actuació contínua	Responsable	1	-
		No responsable	1	-
	Actuació existent	Responsable	0	-
		No responsable	0	-
	Actuació existent contínua	Responsable	5	-
		No responsable	1	-

◆ Nombre de subaccions que requereixen que prèviament un altre agent o administració realitzi alguna actuació perquè aquest Servei pugui avançar o que no s'hi ha actuat perquè no s'han donat les circumstàncies necessàries per fer-ho (ja incloses a la columna del nombre total segons responsabilitat)

El detall de les subaccions associades al Servei es mostra a les taules de síntesi (taules 8.8, 8.9 i 8.10). En relació a aquestes taules cal fer les següents precisions:

Taula 8.8. Taula de síntesi. Termini curt (0-2 anys):

3.1.4d (Promoure bones pràctiques destinades a minimitzar el consum energètic). El Servei es considera implicat en el desenvolupament de la subacció a causa de la possibilitat de fomentar aquestes pràctiques en les instal·lacions que gestiona.

8. AVALUACIÓ I CONCLUSIONS

8.1 Avaluació del grau d'implantació del Pla d'Acció Ambiental

Per a l'avaluació del grau d'implantació del Pla d'Acció es mostra gràficament el percentatge de subaccions segons el seu grau de desenvolupament. Així mateix, s'ha calculat l'Índex d'Avaluació del Pla d'Acció Ambiental (IAPAA %), d'una banda, tenint en compte la totalitat del Pla i, d'altra banda, per a cadascun dels terminis definits en el mateix: curt, mitjà i llarg. Els resultats es presenten a continuació.

8.1.1 Grau d'implantació considerant totes les subaccions a executar en 10 anys

La figura 8.1 mostra gràficament el percentatge de subaccions que es troben en cada un dels graus d'implantació definits (pendent, iniciada, avançada, finalitzant, acabada o irreversible), per a les avaluacions de l'any 2004 i 2005.

S'observa que un 52,3% de les subaccions estan *acabades* o són *finalitzants contínues*. Tenint en compte que aquestes dades inclouen les subaccions corresponents a tots els terminis (i, per tant, en un horitzó de 10 anys), això significa que una mica més de la meitat de les subaccions ja s'han completat al 70% del temps total per a la implantació del Pla d'Acció Ambiental.

S'observa, en relació a l'avaluació de l'any 2004, que el percentatge de subaccions *pendents* ha passat d'un 3,3% a un 2,6%.

Globalment, i calculant l'IAPAA (%) per al conjunt del Pla d'Acció s'obtenen els següents resultats:

Taula 8.1. Índex d'Avaluació del Pla d'Acció Ambiental (IAPAA) tenint en compte la globalitat del Pla

	1999-2000	2001	2002	2003	2004	2005
IAPAA	36%	45 %	51 %	57 %	70 %	74%
F_D	35 %	45 %	51 %	58 %	70 %	74%
F_T	39 %	44 %	49 %	58 %	71 %	74%
F_C	28 %	38 %	44 %	47 %	56 %	59%
F_P	38 %	47 %	53 %	58 %	70 %	77%

S'observa un increment de l'IAPAA (%) any rere any. A desembre de 2005 aquest indicador assoleix un valor del 74%, amb un increment d'un 4% respecte l'any anterior

(increment inferior al 13% observat en l'avaluació del 2004). El valor de l'ÍAPAA (%) permet concloure que després del segon any del termini llarg per a l'execució del Pla aquest s'ha implantat en un 74%.

A l'hora d'interpretar el relatiu descens en l'avenç del Pla d'Acció de l'any 2005 en relació al de l'any 2004 - tant de l'avenç global com de l'avenç per terminis- cal tenir en compte dos factors importants: d'una banda, en l'avaluació de 2004 es van introduir nous criteris d'avaluació que varen facilitar l'avenç i l'acabament d'un gran nombre d'accions (vegeu apartat 4.4.6), la qual cosa va produir un increment de l'ÍAPAA superior al de la resta d'anys. D'altra banda, en arribar a les fases finals d'un Pla d'Acció és previsible que el ritme d'implantació decreixi pel fet que gran part de les accions que no avancen o no s'han dut a terme, encara, és perquè comporten dificultats de tipus administratiu, o no es consideren prioritàries, o bé són molt dificultoses i tenen un ritme més lent d'avenç.

L'anàlisi per factors ens permet observar el següent:

- Les subaccions del Pla d'Acció s'han implantat en un 74% (F_D).
- Les subaccions que requereixen d'un esforç addicional de coordinació i implicació entre diferents agents (F_T) estan executades en un 74%.
- Les subaccions que requereixen d'una inversió o d'una despesa superior a la mitjana del cost estimat per a l'execució de tot el Pla d'acció (F_C) estan executades en un 59%.
- Les subaccions definides com a prioritàries en el propi Pla (F_P) estan executades en un 77%. Durant l'any 2005 han tingut un destacable avenç.



Figura 8.1. Percentatge de subaccions segons el grau d'implantació sobre el total de subaccions a executar en 10 anys

8.1.2 Grau d'implantació considerant les subaccions a executar en termini curt (0-2 anys)

L'avaluació del grau d'implantació de les subaccions previstes a termini curt es mostra a la figura 8.2. S'observa que al 2005 el 55,7% d'aquestes estan *acabades* o són *finalitzants contínues*. Aquest és un percentatge una mica baix si es té en compte que aquest termini ja està acabat però, tal i com s'indicava als documents d'avaluació precedents, cal tenir en compte que el Pla d'Acció Ambiental contempla una proporció molt elevada de subaccions a realitzar a curt termini, en concret representen un 79,7 % del total, amb la qual cosa es tracta més d'una desviació en el disseny del Pla que d'una mancança en la seva implantació. S'observa també una reducció de les subaccions pendents respecte l'avaluació anterior, del 3,3% al 2,5%.

Els resultats del càlcul de l'IAPAA (%) tenint en compte només les subaccions del termini curt són els següents:

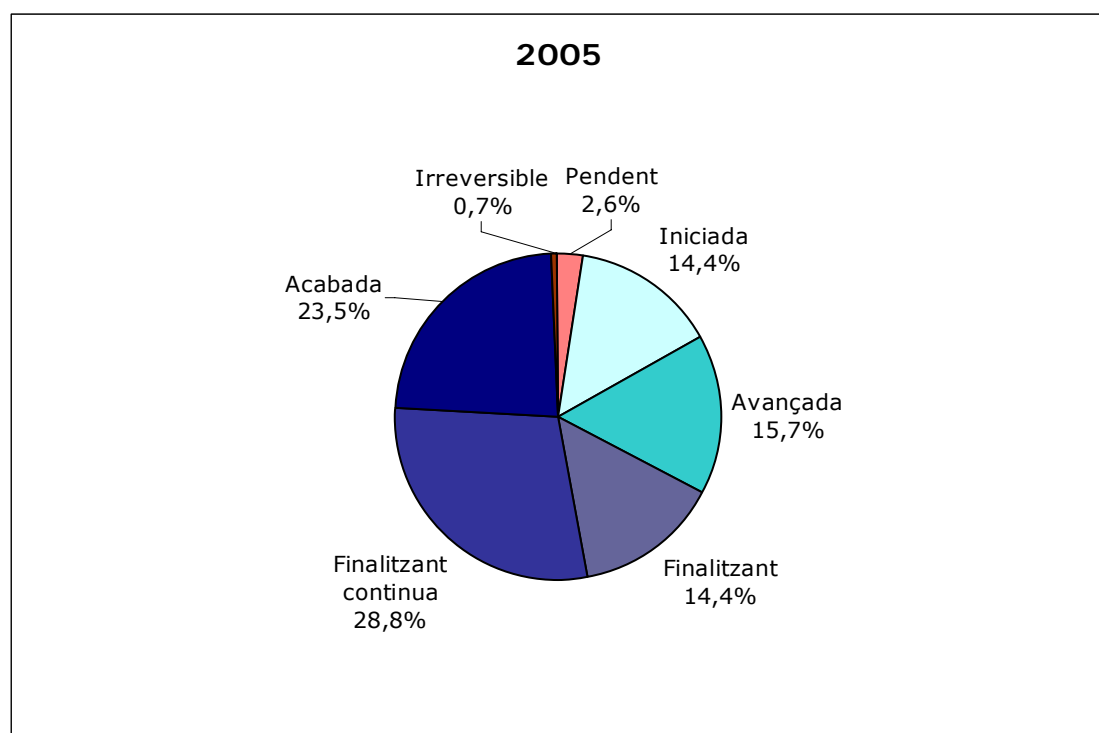
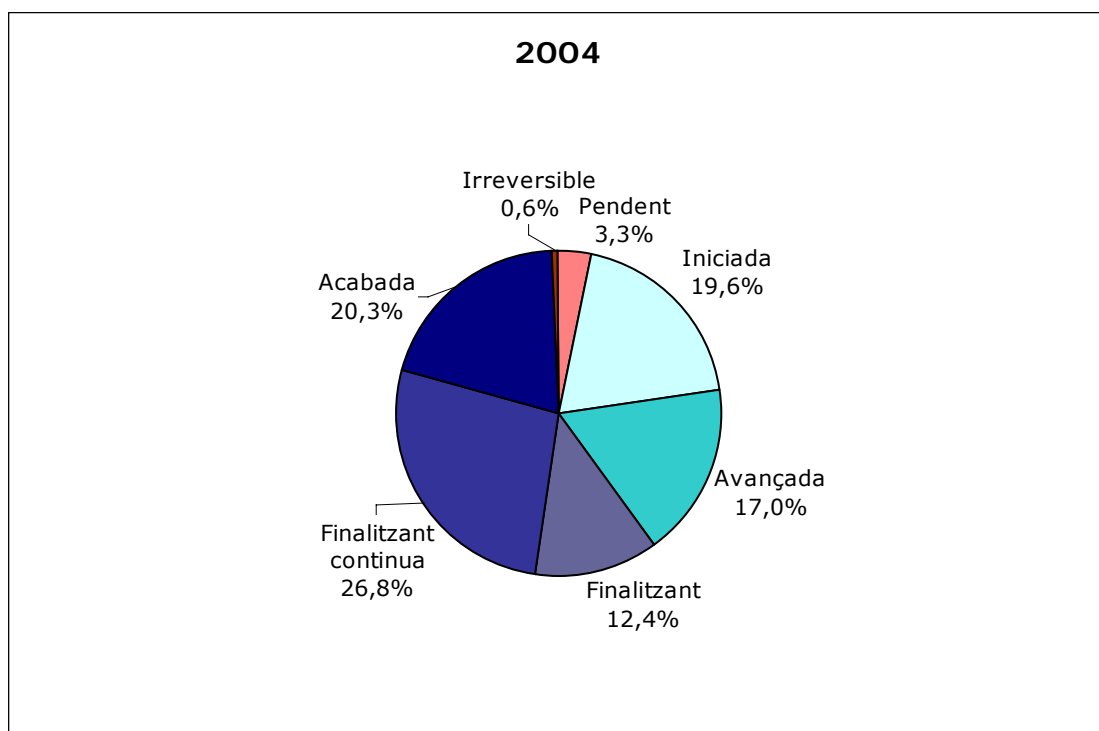
Taula 8.2. Índex d'avaluació del Pla d'Acció Ambiental (IAPAA) del termini curt

	1999-2000	2001	2002	2003	2004	2005
IAPAA	39 %	48 %	53 %	61 %	73 %	77%
F_D	38 %	48 %	54 %	61 %	73 %	77%
F_T	39 %	49 %	53 %	63 %	78 %	79%
F_C	38 %	25 %	25 %	50 %	50 %	50%
F_P	40 %	50 %	56 %	62 %	75 %	80%

A desembre de 2005 aquest indicador assoleix un valor del 77%, amb un increment d'un 4% respecte l'any anterior (increment inferior al 12% observat en l'avaluació del 2004).

L'anàlisi per factors ens permet observar a termini curt que:

- Les subaccions del Pla d'Acció a termini curt s'han implantat en un 77% (F_D).
- Si tenim en compte solament les subaccions més transversals (F_T), aquestes estan implantades en un 79%.
- El conjunt de subaccions amb més despesa associada (F_C) s'han implantat un 50%. No s'ha avançat en aquest tipus de subaccions respecte a la situació del 2003 i 2004.
- Aquelles subaccions considerades prioritàries (F_P) estan implantades en un 80%, essent l'avenç de 2005 molt significatiu.



Figura 8.2 Percentatge de subaccions segons el grau d'implantació sobre el total de subaccions a executar en termini curt

8.1.3 Grau d'implantació considerant les subaccions a executar en termini mitjà (3-5 anys)

Al termini mitjà li correspon tan sols un 16,3% de les subaccions del Pla. L'avaluació del grau d'implantació d'aquestes subaccions es mostra a la figura 8.3. S'observa que en l'avaluació de 2005, s'han donat per *acabades* el 20% de les subaccions d'aquest termini, mentre que en l'avaluació de l'any 2004 el percentatge de subaccions *acabades* era del 12%. Es constata, doncs, un fort augment de subaccions que han finalitzat. Ha augmentat també el percentatge de subaccions finalitzants contínues, passant del 20,0% al 2004 al 24,0% al 2005. Un altre progrés a destacar és la reducció de subaccions *iniciades* que en l'avaluació del 2004 constituïen el 28,0% del total, mentre que en la del 2005 les subaccions d'aquesta categoria assoleixen el 20%.

Els resultats del càlcul de l'IAPAA (%) tenint en compte només les subaccions del termini mitjà són els següents:

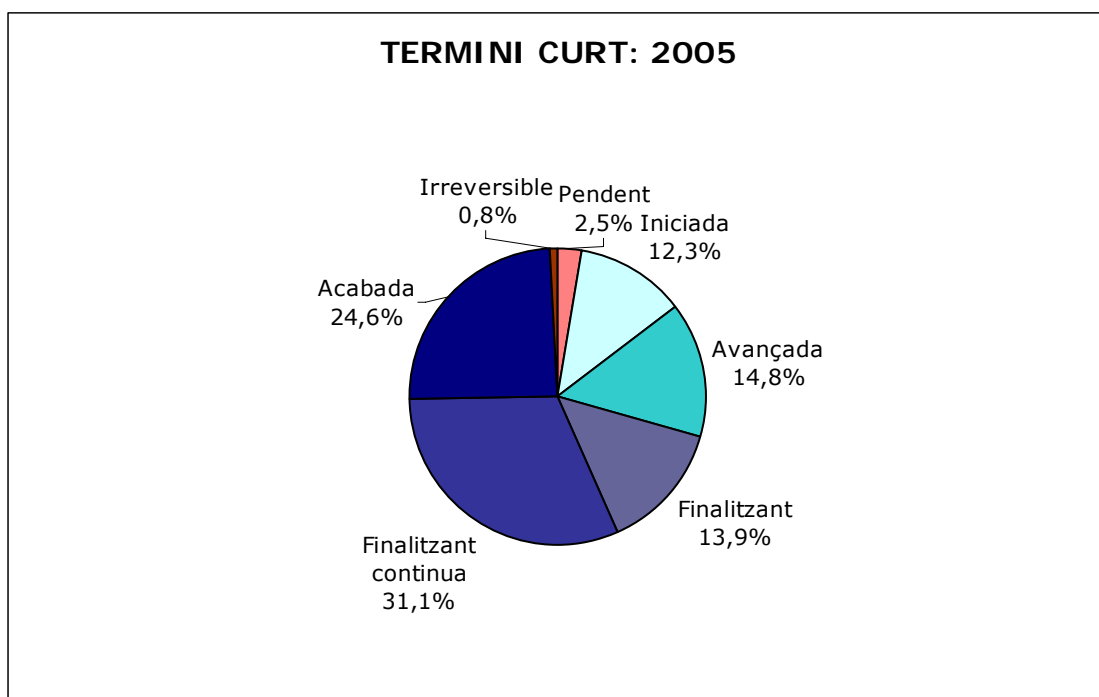
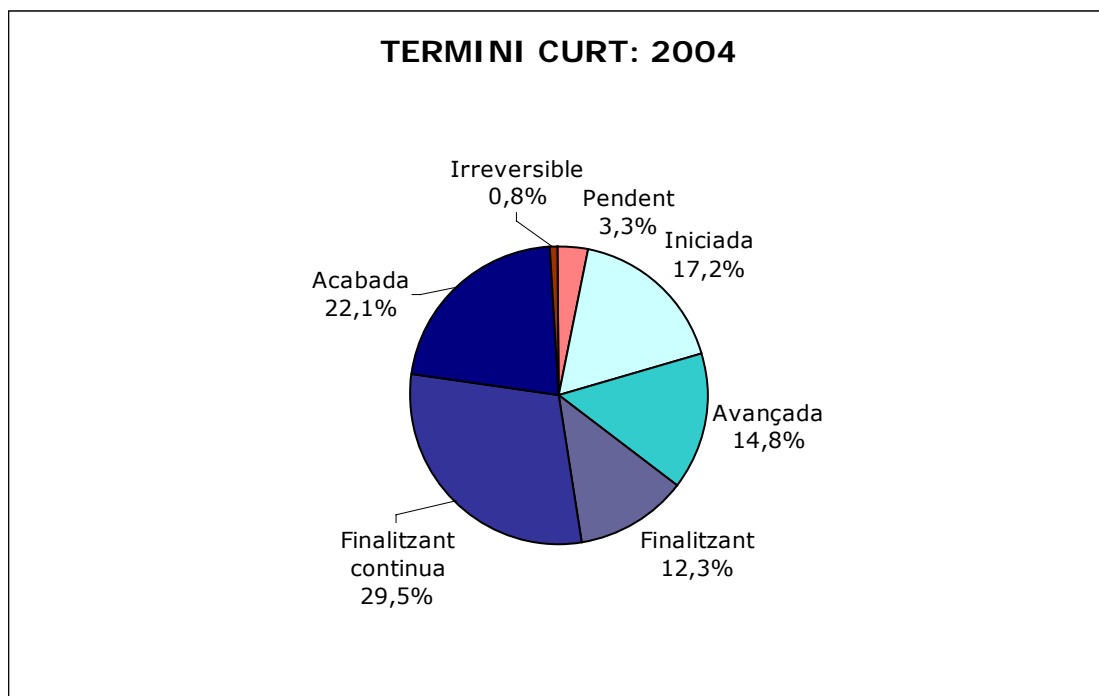
Taula 8.3. Índex d'Avaluació del Pla d'Acció Ambiental (IAPAA) del termini mitjà

	1999-2000	2001	2002	2003	2004	2005
IAPAA	-	31 %	40 %	45 %	58 %	68%
F_D	26 %	30 %	40 %	47 %	63 %	71%
F_T	-	30 %	36 %	42 %	44 %	54%
F_C	31 %	38 %	50 %	56 %	63 %	69%
F_P	30 %	33 %	40 %	40 %	58 %	71%

A desembre de 2005 aquest indicador assoleix un valor del 68%, amb un increment d'un 10% respecte l'any anterior (increment inferior al 13% observat en l'avaluació del 2004).

L'anàlisi per factors ens permet observar a termini mitjà que:

- Les subaccions del Pla d'Acció a termini mitjà s'han implantat en un 71% (F_D).
- Les subaccions que requereixen de més coordinació entre diferents agents (F_T), estan implantades en un 54%, restant per implantar encara el 46% d'aquestes subaccions.
- El conjunt de subaccions amb més despesa associada (F_C) s'han implantat en un 69%.
- S'ha produït un avenç en la implantació de les subaccions prioritàries (F_P), d'un 13%. Aquestes subaccions estan implantades en un 71%.



Figura 8.3 Percentatge de subaccions segons el grau d'implantació sobre el total de subaccions a executar en termini mitjà

8.1.4 Grau d'implantació considerant les subaccions a executar en termini llarg (6-10 anys)

Al termini llarg li correspon només un 4 % de les subaccions del Pla. L'avaluació del grau d'implantació d'aquests subaccions es mostra a la figura 8.4. Al 2005 s'han mantingut els percentatges de les diferents categories de subaccions, *pendents*, *iniciades*, *avançades* i *acabades*. Per tant, de la mateixa manera que al 2004, un 16,7% de les subaccions són *acabades* i queden *pendents* d'inici també el 16,7%.

Els resultats del càlcul de l'IAPAA (%) tenint en compte només les subaccions del termini llarg són els següents:

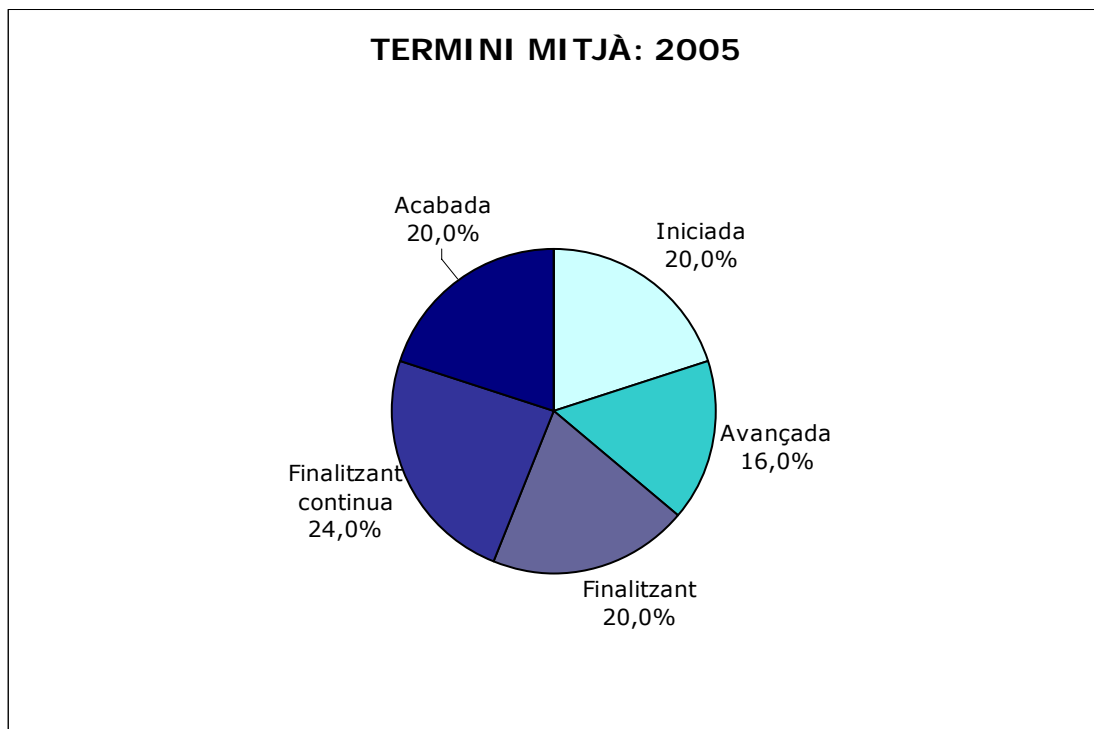
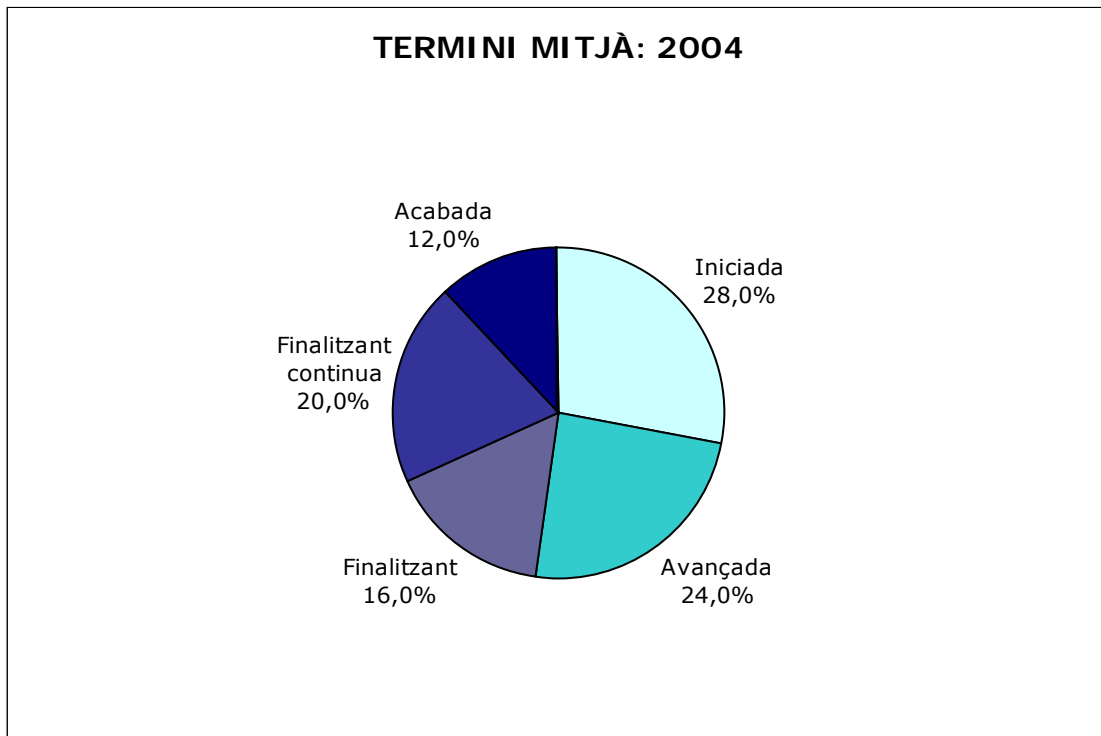
Taula 8.4. Índex d'Avaluació del Pla d'Acció Ambiental (IAPAA) del termini llarg

	1999-2000	2001	2002	2003	2004	2005
IAPAA	-	16 %	19 %	21 %	36 %	36%
F_D	10 %	20 %	25 %	30 %	42 %	42%
F_T	-	25 %	25 %	25 %	50 %	50%
F_C	13 %	25 %	25 %	25 %	50 %	50%
F_P	0 %	0 %	0 %	0 %	13 %	13%

A desembre de 2005 aquest indicador assoleix el mateix valor que al 2004, el 36%, en el que és el segon any del termini llarg.

L'anàlisi per factors ens permet observar a termini llarg que:

- Les subaccions del Pla d'Acció a termini llarg s'han implantat en un 42% (F_D), restant per implantar el 58% d'aquestes subaccions.
- El conjunt de subaccions que requereixen de més coordinació entre diferents agents (F_T) i les que tenen més despesa associada (F_C) s'han implantat en un 50%.
- La implantació de les subaccions prioritàries (F_P) és del 13%.



Figura 8.4 Percentatge de subaccions segons el grau d'implantació sobre el total de subaccions a executar en termini llarg

8.1.5 Síntesi de resultats de l'Índex d'Avaluació del Pla d'Acció Ambiental (IAPAA)

A continuació es presenta una taula i diverses figures amb la síntesi de resultats de l'IAPAA (%) obtinguts fins a desembre de 2005.

Taula 8.5. Taula de síntesi. Índex d'Avaluació del Pla d'Acció Ambiental (IAPAA), segons el termini d'execució de les subaccions previstes

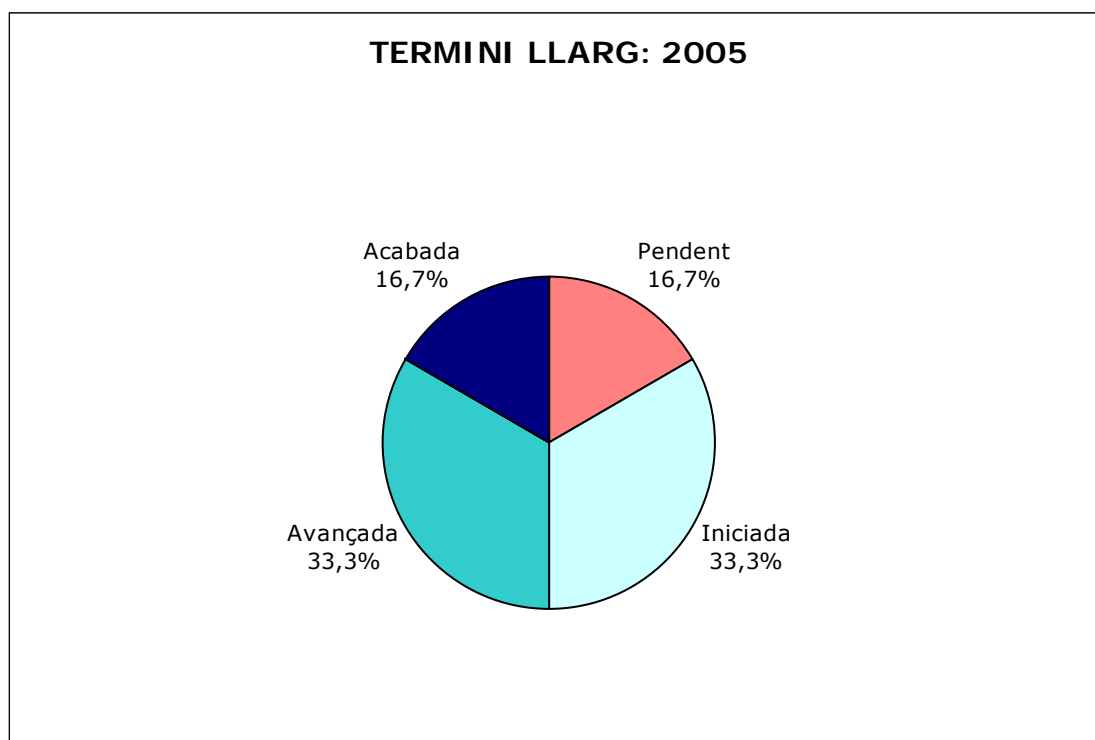
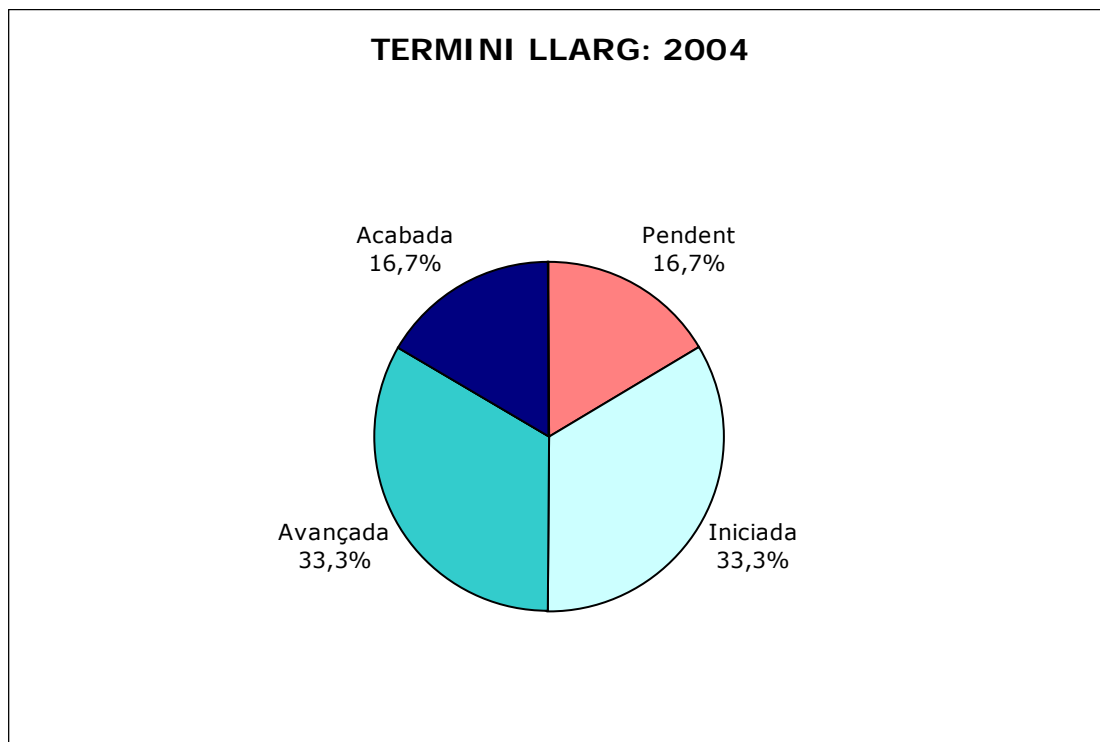
ÍNDEX D'AVALUACIÓ DEL PLA D'ACCIÓ AMBIENTAL (IAPAA)						
Termini	1999-2000	2001	2002	2003	2004	2005
CURT (0-2 anys)	39 %	48 %	53 %	61 %	73 %	77%
MITJÀ (3-5 anys)	-	31 %	40 %	45 %	58 %	68%
LLARG (6-10 anys)	-	16 %	19 %	21 %	36 %	36%
TOTALITAT PLA (10 anys)	36 %	45 %	51 %	57 %	70 %	74%

S'observa que han estat les accions programades a termini mitjà les que han tingut un avenç més significatiu durant el 2005.

A les següents figures s'observa com s'ha incrementat el valor de l'IAPAA (%) global i per terminis.



Figura 8.5 Evolució de l'Índex d'Avaluació del Pla d'Acció Ambiental (IAPAA), tenint en compte la globalitat del Pla



Figura 8.6 Evolució de l'Índex d'Avaluació del Pla d'Acció Ambiental (IAPAA), considerant el termini curt

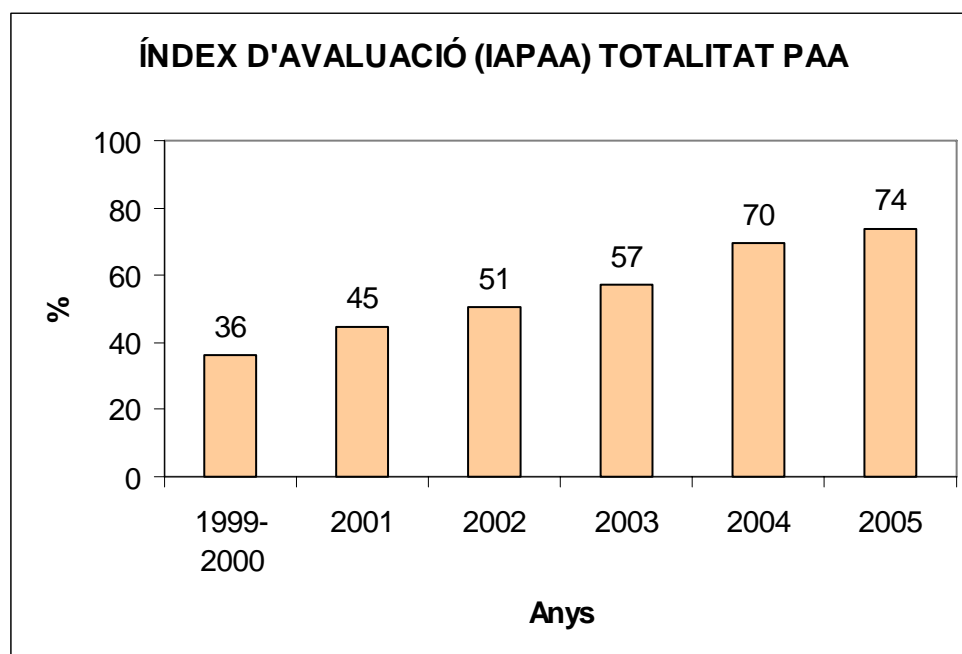

Figura 8.7 Evolució de l'Índex d'Avaluació del Pla d'Acció Ambiental (IAPAA), considerant el termini mitjà

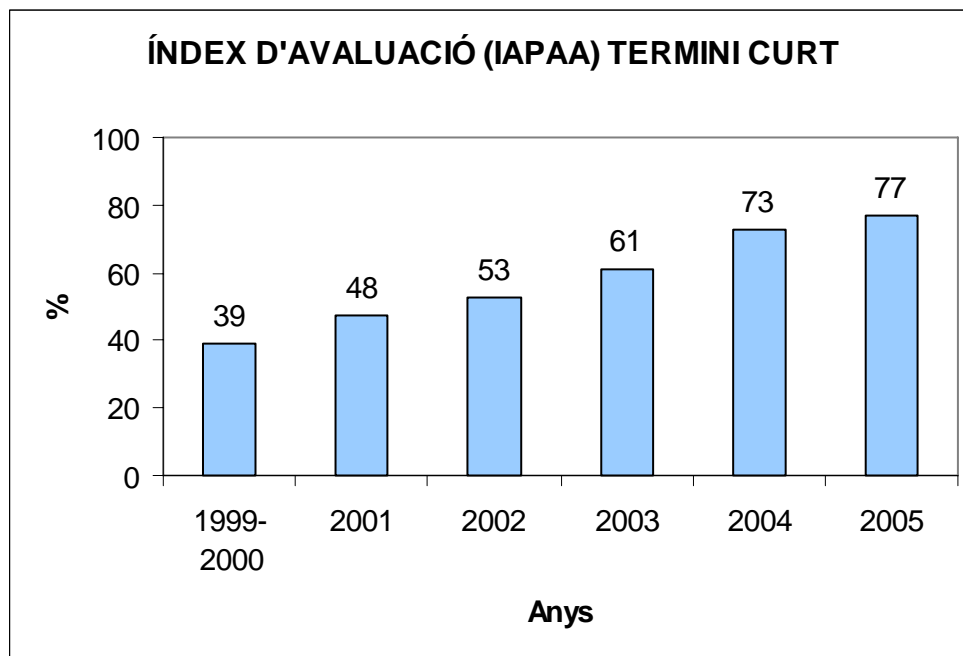

Figura 8.8 Evolució de l'Índex d'Avaluació del Pla d'Acció Ambiental (IAPAA), considerant el termini llarg

8.2 Despeses relacionades amb el Pla d'Acció Ambiental

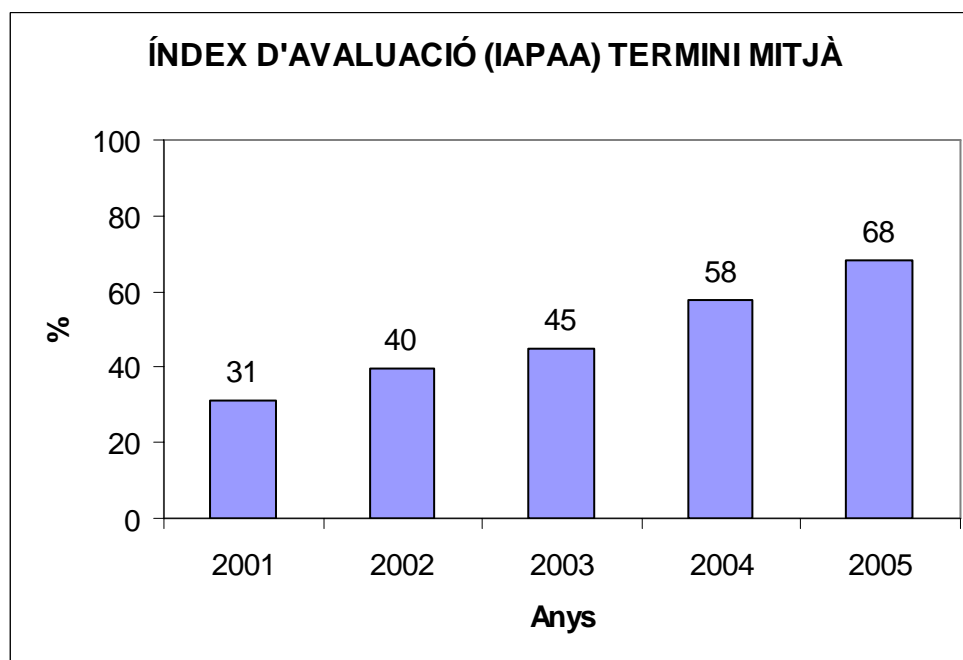
Com s'indicava en els documents d'avaluació dels períodes precedents, cal tenir en compte diferents aspectes que han influït en el procés de càlcul dels costos relacionats amb el Pla i que cal considerar per interpretar adequadament els resultats que es presenten a continuació:

- Per a l'estima de la despesa s'ha utilitzat la metodologia proposada en el punt 4.6 (*Metodologia de determinació de costos*), basada en la recollida de costos reals i l'elaboració d'estimacions.
- L'actual estructura del pressupost municipal no facilita l'avaluació de la despesa del Pla d'Acció Ambiental.
- En el cas d'AMSA, PUMSA i Prohabitatge l'estructura del seu pressupost no s'adequa al de la resta de serveis, fet que ha implicat no poder fer estimacions de les despeses corrents.

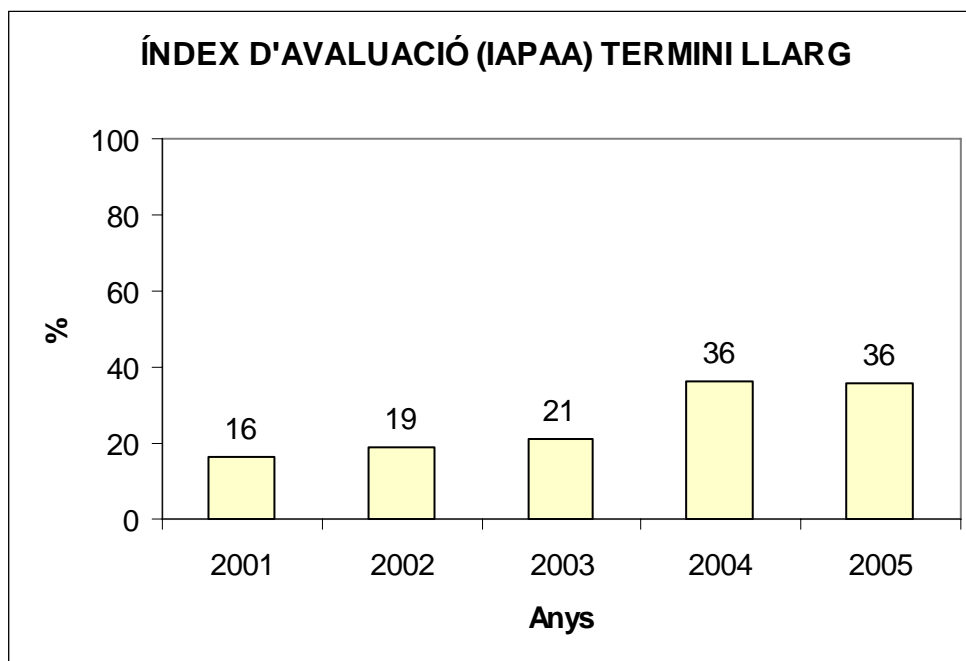
A continuació es presenten les taules amb el càlcul de les despeses per al 2005 i les obtingudes en els anys anteriors.

Taula 8.6. Despeses associades al Pla d'Acció Ambiental

PERÍODE	COST AJUNTAMENT (€)	COST ALTRES ADMINISTRACIONS (€)	TOTALS (€)
1999	4.415.163,6		
2000	4.827.878,7		
2001	14.831.893 (0,5% subvencions)	62.958	14.894.854
2002	17.212.119 (1,4% subvencions)	102.934	17.315.053
2003	21.958.279 (1,3% subvencions)	3.337.304	25.295.583
2004	11.589.536 (1,6% subvencions)	7.929.520	19.519.056
2005	7.298.405 (2,8% subvencions)	145.651	7.444.056

Taula 8.7. Despeses de les actuacions no incloses al Pla d'Acció Ambiental però concordants amb els objectius d'aquest.

PERÍODE	COST AJUNTAMENT (€)	COST ALTRES ADMINISTRACIONS (€)	TOTALS (€)
1999	42.082,9		
2000	56.653,4		
2001	1.505.056 (0,4 % subvencions)	160.552	1.665.608
2002	1.866.979 (1,1 % subvencions)	94.044	1.161.023
2003	3.446.275 (0,6 % subvencions)	6.320	3.452.595
2004	3.434.381 (3,7% subvencions)	112.257	3.546.638
2005	2.950.711 (1,8% subvencions)	105.915	3.056.626

Tal i com s'observa a la taula 8.6, el cost aproximat destinat a portar a terme el Pla d'Acció Ambiental durant el 2005 ha estat de 7,4 milions d'euros, dels quals un 2,8% prové de subvencions d'altres administracions i un 1,9% (145.651 euros) és aportació directa d'altres administracions o entitats. En relació a l'avaluació de l'any 2004, s'observa una disminució de la despesa total associada al Pla. Això és degut a que durant

el 2005 no s'ha imputat la despesa de cap obra important ja que no s'han donat per acabades abans de tancar l'any.

En l'estudi de costos de les actuacions contemplades al Pla observem que les inversions més elevades s'han donat en les subaccions 6.2.1a, 1.2.2a i 8.1.4a i, específicament, en les següents actuacions:

- 1.194.751 euros destinats a la reconversió de diferents carrers per a la prioritització del vianant.
- 909.656 euros destinats a la construcció de la xarxa de clavegueram a la urbanització de Can Quirze.
- 289.814 euros destinats a esponjar el centre mitjançant l'alliberament de solars ocupats per indústries.

D'altra banda, s'observa que el cost aproximat que s'ha destinat a actuacions que tot i no estar associades al Pla d'Acció Ambiental responen a objectius del mateix és de 3 milions d'euros, dels quals un 1,8% prové de subvencions d'altres administracions, i un 3,5% (105.915 euros) és aportació directa d'altres administracions.

8.3 Taules de síntesi

A continuació es presenten quatre taules de síntesi:

- **Taula 8.8.** Taula de síntesi. Termini curt. 2005
- **Taula 8.9.** Taula de síntesi. Termini mitjà. 2005
- **Taula 8.10.** Taula de síntesi. Termini llarg. 2005

- **Taula 8.11.** Taula de síntesi. Subaccions associades als diferents serveis i nombre d'actuacions en els períodes 2000-2005.

A la taula 8.11 s'ha introduït el nombre d'actuacions que ha realitzat un determinat servei (columna 'Act'). Aquest nombre és independent del nombre de subaccions en les que ha intervingut el servei, ja que dins una mateixa subacció es pot trobar més d'una actuació.

Seguidament es detallen els codis per interpretar les Taules de síntesi.

CODI D'INTERPRETACIÓ DE LES TAULES DE SÍNTESI (8.8, 8.9 I 8.10)

Grau implantació subaccions:

P: Pendent

I: Iniciada

AV: Avançada

F: Finalitzant

IR: Irreversible

Codi de colors:



Agent implicat en la implantació de la subacció que ha realitzat alguna actuació durant l'any avaluat.



Agent implicat en la implantació de la subacció que ha realitzat alguna actuació durant l'any avaluat, quan es tracta d'una subacció que s'haurà de dur a terme de forma contínua.



Agent implicat en la implantació de la subacció que NO ha realitzat cap actuació durant l'any avaluat.



Agent implicat en la implantació de la subacció que NO ha realitzat cap actuació durant l'any avaluat, quan es tracta d'una subacció que s'haurà de dur a terme de forma contínua.



Agent o agents responsables de realitzar la subacció.

Símbols

◆: Subaccions que requereixen que prèviament un altre agent o administració realitzi alguna actuació perquè aquest servei pugui avançar o que, en l'any que s'avalua, no ha hagut ocasió d'aplicar-la per motius aliens al servei.

✕: Subaccions que han esdevingut irreversibles.

CODIS INTERPRETACIÓ DE TAULA DE SÍNTESI 8.11

	Sense actuació	R	Responsable (No s'ha determinat per als anys 1999 i 2000)
		NR	No Responsable (No s'ha determinat per als anys 1999 i 2000)
		♦	Subaccions que requereixen que prèviament un altre agent o administració realitzi alguna actuació perquè aquest servei pugui avançar o que, en l'any que s'avalua, no ha hagut ocasió d'aplicar-la per motius aliens al servei. (No s'han determinat per als anys 1999 i 2000)
	Actuació existent	R	Responsable (No s'ha determinat per als anys 1999 i 2000)
		NR	No Responsable (No s'ha determinat per als anys 1999 i 2000)
		Act	Nombre d'actuacions que ha realitzat el servei, és a dir, nombre de respostes recollides al qüestionari (pot ser que més d'una resposta s'assigni a una mateixa subacció)

TAULA DE SÍNTESI
TERMINI CURT

Taula 8.8. Taula de síntesi. Termini curt (2 anys). 2005.

		Imatge	Ciutat Sostenible	Polícia Local	Protecció Civil	Mobilitat	Urbanisme	Obres	Manteniment	Serveis Municipals	Salut Pública	IMPEM	PMC	PME	AMSA	PUMSA	Prohabitatge
1. RECURSOS HÍDRICS																	
1.1. Contaminació aqüífer																	
1.1.1. Pràctiques agrícoles																	
1.1.1a. Agricultura biològica	I																
1.1.1b. Abocaments sals	P																
1.1.1c. Estudi estat aqüífer	F																
1.1.3. Control aigües subter.																	
1.1.3a. Connexió xarxa municipal	F																
1.2.2. Xarxa urbanitzacions																	
1.2.2a. Clavegueram urbanit.	F																
1.2.3. Impactes platges																	
1.2.3c. Neteja platges	F																
1.3. Reutilització aigües																	
1.3.2. Reutilització per rec																	
1.3.2a. Reutilització EDAR	F																
1.4. Estalvi i consum d'aigua																	
1.4.1. Minin. consum domèstic																	
1.4.1a. Consum domèstic	F																
1.4.2. Consum activitats																	
1.4.2a. Estalvi aigua instal·lacions	I																
1.4.2b. Aqüífer protegit	P																

		Imatge	Ciutat Sostenible	Polícia Local	Protecció Civil	Mobilitat	Urbanisme	Obres	Manteniment	Serveis Municipals	Salut Pública	IMPEM	PMC	PME	AMSA	PUMSA	Prohabitatge
1.4.2c. Recollida aigües pluja	I																
2. QUALITAT DE L'AIRE																	
2.1. Reduir emissions																	
2.1.1. Emissions vehicles																	
2.1.1c. Campanyes conducció	F																
2.1.3. Combustibles indústria																	
2.1.3a. Informar empreses	I																
3. ENERGIA																	
3.1. Consum energ. administr.																	
3.1.1. Pla gestió enllumenat públic																	
3.1.1a. Deficiències escomeses	F																
3.1.1b. Canvi làmpades mercuri	F																
3.1.1c. Reducció flux	F																
3.1.1e. Exigències plecs cond.	F																
3.1.4. Sistemes eficients																	
3.1.4a. Substitució equips	F																
3.1.4b. Criteris bioclimàtics	F																
3.1.4c. Energies renovables	Av																
3.1.4d. Foment bones pràctiques	Av																
3.1.5. Eficiència energètica																	
3.1.5a. Criteris en plecs	F																
3.1.5b. Criteris en projectes	F																

		Imatge	Ciutat Sostenible	Polícia Local	Protecció Civil	Mobilitat	Urbanisme	Obres	Manteniment	Serveis Municipals	Salut Pública	IMPEM	PMC	PME	AMSA	PUMSA	Prohabitatge
3.2 Ús eficient energia activitats																	
3.2.2. Transport col·lectiu																	
3.2.2b. Criteris plec condicions	F																
3.2.4. Millores energètiques llar																	
3.2.4a. Exempcions de taxes	F																
3.2.4b Informació línies de suport eficiència energètica	I																
4. GESTIÓ DE RESIDUS																	
4.1. Recollida selectiva																	
4.1.1. Incentivar recollida selectiva																	
4.1.1b. Campanya residus	F																
4.1.2. Millora recollida selectiva																	
4.1.2a. Ampliar vidre i paper	F																
4.1.3. Edificis municipals																	
4.1.3a. Recollida edificis muni.	F																
4.1.4. Àmbit domèstic																	
4.1.4a. Envasos i embalatges	F																
4.3. Residus no urbans																	
4.3.2. Gestió de runes																	
4.3.2b. Trituració runes	Av																
4.3.3. Recollida residus agrícoles																	
4.3.3a. Promoure recollida	F																

		Imatge	Ciutat Sostenible	Polícia Local	Protecció Civil	Mobilitat	Urbanisme	Obres	Manteniment	Serveis Municipals	Salut Pública	IMPEM	PMC	PME	AMSA	PUMSA	Prohabitatge	
5. RISC AMBIENTAL																		
5.1. Completar mesures																		
5.1.1. Completar Pla de Protecció Civil Municipal																		
5.1.1a. Nou Pla Protecció Civil	F																	
5.1.1b. Elaborar PAM	F																	
5.1.2 Completar PAM incendis																		
5.1.2a. Annexos urbanitzacions	F																	
6. TRANSPORT I MOBILITAT																		
6.1. Soroll i contam. atmosfera																		
6.1.1. Control sorolls																		
6.1.1a. Control emissions motos	F																	
6.1.3. Limitar velocitat urbana																		
6.1.3a. Limitar velocitat nucli	Av																	
6.1.3b. Control zona urbana	F																	
6.2. Peu bicicleta i transport																		
6.2.1. Peu i bicicleta																		
6.2.1a. Xarxes de PGO	F																	
6.2.1.b Campanya peu i bici	F																	
6.2.1c. Aparcaments bicicletes	F																	
6.2.2. Línies autobusos																		
6.2.2a. Incrementar nombre	F																	
6.2.2b. Optimitzar recorreguts	F																	

		Imatge	Ciutat Sostenible	Polícia Local	Protecció Civil	Mobilitat	Urbanisme	Obres	Manteniment	Serveis Municipals	Salut Pública	IMPEM	PMC	PME	AMSA	PUMSA	Prohabitatge
6.2.3. Vehicle privat centre urbà																	
6.2.3a. Pla Mobilitat centre	Av																
6.2.3b. Mesures regulació	Av																
6.3. Disminuir soroll urbà																	
6.3.3. Soroll de N-II Vista Alegre																	
6.3.3.a. Determinar soroll	I																
6.4. Circulació vehicles pesants																	
6.4.1. Itineraris horaris trànsit																	
6.4.1a. Senyalització itineraris	I																
6.4.1b. Hora càrrega i desc.	F																
6.4.2. Camions neteja i brossa																	
6.4.2a. Recorreguts	F																
6.4.2b. Criteris en plecs	Av																
6.5. Potenciar A-19 com variant																	
6.5.1. Millora senyalització																	
6.5.1b. Rètols punts d'interès	F																
6.5.2. Vial de Mata accés variant																	
6.5.2a. Ampliar en un carril	I																
6.5.3. Dissuadir trànsit N-II																	
6.5.3b. Limit velocitat	F																
6.5.3c. Façana marítima	Av																

		Imatge	Ciutat Sostenible	Polícia Local	Protecció Civil	Mobilitat	Urbanisme	Obres	Manteniment	Serveis Municipals	Salut Pública	IMPEM	PMC	PME	AMSA	PUMSA	Prohabitatge
7. VALORS ECOLÒGICS																	
7.1. Diversitat d'hàbitats rurals																	
7.1.2. Erosió i extractives																	
7.1.2a. Erosió interfase	I																
7.1.3. Recuperació alzar sureda																	
7.1.3a. Evitar degradació	F																
7.1.3b. Arbusts fruits mengívols	I																
7.1.4. Espais oberts bosc																	
7.1.4a. Conservar conreus i prats	F																
7.1.5. Parc Montenegro-Corredor																	
7.1.5a. Col·laborar amb DB	F																
7.1.5 b. Ampliació àmbit Pla	F																
7.1.6. Gestió cinegètica																	
7.1.6a. Pla Tècnic de Gestió Cinegètica	F																
7.1.6c. Cacera furtiva	Av																
7.1.6d. Captura de fringílids	F																
7.1.7. Reproducció amfibis																	
7.1.7a. Construcció punts d'aigua	Av																
7.1.7b. Gestió llocs amfibis	F																
7.1.8. Conservar garrofers																	
7.1.8a. Inventari	F																

	Imatge	Ciutat Sostenible	Polícia Local	Protecció Civil	Mobilitat	Urbanisme	Obres	Manteniment	Serveis Municipals	Salut Pública	IMPEM	PMC	PME	AMSA	PUMSA	Prohabitatge
7.2. Caràcter natural rieres																
7.2.1. Pla Gestió rieres																
7.2.1a. Sol·licitar estudi ACA: Pla riera d'Argentona	F	■														
7.2.1b. Sol·licitar estudi ACA: Pla altres rieres	F	■														
7.2.1c. Riera Argentona + Sorral i turó Cerdanyola	I					■	■								■	
7.2.1d. Vial permeable connexió C-1415 –r. Bellavista	I					■	■								■	
7.3. Pla Cinc Sènies																
7.3.1. Millora ecològica i paisatgística																
7.3.1a. Redacció Pla especial	Av					■										
7.4. Integrar municipi entorn																
7.4.1. Integrar municipi entorn																
7.4.1a. Evitar impacte visual	F					■	■								■	
7.4.1b. Turons de Mataró	Av					■									■	
7.5. Ecosistemes marins																
7.5.1. Recuperació alguers																
7.5.1a. Cartografia herbassars	F	■										■				
7.5.1c. Regulació i control pesca	F		■													
7.5.2. Info i educació alguers																
7.5.2a. Pesquers i escafandristes	Av	■	■									■	■			
7.5.2b. Informar ciutadans alguer	F	■	■									■				

		Imatge	Ciutat Sostenible	Polícia Local	Protecció Civil	Mobilitat	Urbanisme	Obres	Manteniment	Serveis Municipals	Salut Pública	IMPEM	PMC	PME	AMSA	PUMSA	Prohabitatge
7.5.3. Activitat recursos marins																	
7.5.3a. Control estricte	F																
7.5.3b. Consum peixos immadurs	I																
7.5.4. Usos espais platja																	
7.5.4a. Projecte d'Ordenació usos	I																
7.5.5. Recuperar dinàmica deriva litoral																	
7.5.5a Gestions by-pass port	Av																
7.5.5c Estudi impacte regeneració artificial platja	P																
8. MILLORA ESPAI URBA																	
8.1. Xarxa verda ciutat																	
8.1.1. Xarxa carrers arbrats																	
8.1.1a. Disseny xarxa	Av																
8.1.2 Permeabilitat vianants																	
8.1.2a. Millora de permeabilitat	Av																
8.1.4. Creació d'espais lliures																	
8.1.4a. Executar propostes PGO	Av																
8.2. Recuperar façana mar																	
8.2.1. Permeabilit. façana mar																	
8.2.1b. Permeabilitzar via	Av																
8.2.1. Recuperar façana marítima																	





		Imatge	Ciutat Sostenible	Polícia Local	Protecció Civil	Mobilitat	Urbanisme	Obres	Manteniment	Serveis Municipals	Salut Pública	IMPEM	PMC	PME	AMSA	PUMSA	Prohabitatge
8.3. Revitalitzar i estructurar els barris																	
8.3.2. Introduir elements d'estructuració barris																	
8.3.2b. Estudiar necessitats d'aparcament	F																
8.3.2e. Allunyar edificacions	IR																
8.3.3. Elements identificació barris																	
8.3.3a. Elements identificació barris	I																
8.4. Soroll fonts diverses																	
8.4.1. Aïllament acústic																	
8.4.1b. Punts sensibles	F																
8.4.3. Situacions conflictives																	
8.4.3a. Seguiment periòdic	F																
8.4.4. Campanya educativa soroll																	
8.4.4a. Disseny campanya	F																

TAULA DE SÍNTESI
TERMINI MITJÀ

Taula 8.9. Taula de síntesi. Termini mitjà (5 anys). 2005.

		Imatge	Ciutat Sostenible	Polícia Local	Protecció Civil	Mobilitat	Urbanisme	Obres	Manteniment	Serveis Municipals	Salut Pública	IMPEM	PMC	PME	AMSA	PUMSA	Prohabitage
2. QUALITAT DE L'AIRE																	
2.1. Reduir emissions																	
2.1.4. Riscos salut																	
2.1.4a. Inspecció i control	F																
2.1.4b. Informar empreses	F																
2.1.4c. Control instal·lacions	F																
3. ENERGIA																	
3.1. Consum energia administracions																	
3.1.3. Edificis públics																	
3.1.3a. Altres edificis municipals	I																
3.2. Ús eficient energia activitats																	
3.2.1. Sector industrial																	
3.2.1a. Auditories energètiques	I																
3.2.1b. Sector tèxtil	F																
3.2.3. Ús biocombustibles																	
3.2.3a. Plecs i xarxa	F																
6. TRANSPORT I MOBILITAT																	
6.2. Peu bicicleta i transport																	
6.2.4. Política aparcaments																	
6.2.4a. Reduir places superfície	Av																
6.2.4b. Anell muralles i rondes	F																

		Imatge	Ciutat Sostenible	Polícia Local	Protecció Civil	Mobilitat	Urbanisme	Obres	Manteniment	Serveis Municipals	Salut Pública	IMPEM	PMC	PME	AMSA	PUMSA	Prohabitage
6.3. Disminuir soroll urbà																	
6.3.1. Llambordes vs asfalt																	
6.3.1.a Trams vies preferencials	F																
6.3.4. Arbres N-II i B-40																	
6.3.4b. El Sorral	I																
6.5. Potenciar A-19 com variant																	
6.5.4 Accés des de la variant																	
6.5.4a. Enllaç variant i crta Mata	I																
6.5.4b. Vial i enllaços	I																
7. VALORS ECOLÒGICS																	
7.1. Diversitat d'hàbitats rurals																	
7.1.2. Erosió i extractives																	
7.1.2b. Restauració extractives	F																
7.1.9. Didàctic recorreguts rural																	
7.1.9a. Disseny recorreguts	Av																
7.1.9b. Connexió rural-urbà	Av																
8.2. Recuperar façana mar																	
8.2.2. Agerçament passeig Marítim																	
8.2.2a. Tram espigó - port	F																
8.2.2b. Ponent del dic d'abric i accés al port	F																

		Imatge	Ciutat Sostenible	Polícia Local	Protecció Civil	Mobilitat	Urbanisme	Obres	Manteniment	Serveis Municipals	Salut Pública	IMPEM	PMC	PME	AMSA	PUMSA	Prohabitage
8.3. Equilibrar la ciutat																	
8.3.1. Revitalitzar nucli antic																	
8.3.1a. Oferta cultural i lúdica ciutat vella	F																
8.3.1b. Centre històric i eixample	Av																

TAULA DE SÍNTESI
TERMINI LLARG

Taula 8.10. Taula de síntesi. Termini llarg (10 anys). 2005.

		Imatge	Ciutat Sostenible	Polícia Local	Protecció Civil	Mobilitat	Urbanisme	Obres	Manteniment	Serveis Municipals	Salut Pública	IMPEM	PMC	PME	AMSA	PUMSA	Prohabitage
4. GESTIÓ DE RESIDUS																	
4.1. Recollida selectiva																	
4.1.2. Millorar recollida selectiva																	
4.1.2b. Matèria orgànica	I																
6. TRANSPORT I MOBILITAT																	
6.2. Peu bicicleta i transport																	
6.2.4. Política aparcaments																	
6.2.4c. Estació ferrocarril	Av																
6.3. Disminuir soroll urbà																	
6.3.2. Esmorteïdors sorolls																	
6.3.2a. Ferms drenants	Av																
7. VALORS ECOLÒGICS																	
7.5. Ecosistemes marins																	
7.5.5.b. Retirar espigó	P																
8. MILLORA ESPAI URBÀ																	
8.2. Recuperar façana mar																	
8.2.1. Permeabilitzar façana mar																	
8.2.1a. despalçament via tren i línia soterrada	I																

**TAULA DE SÍNTESI
SUBACCIONS ASSOCIADES ALS
DIFERENTS SERVEIS I NOMBRE
D'ACTUACIONS. 2000-2005**

TAULA 8.11 SUBACCIONS ASSOCIADES ALS DIFERENTS SERVEIS I NOMBRE D'ACTUACIONS EN EL PERÍODE 2000 - 2005

SERVEI	2000						2001						2002									
	N. subaccions associades (incloues les acabades)	N. Subaccions Acabades	Act		N.		N. subaccions associades (incloues les acabades)	N. Subaccions Acabades	Act		N.		N. subaccions associades (incloues les acabades)	N. Subaccions Acabades	Act		N.					
			N.	Act	N.	♦			R	NR	R	NR			R	NR	R	NR	♦			
Imatge	15	0	4	4	11	-	15	0	0	6	13	0	9	8	16	0	0	4	8	0	12	8
Ciutat Sostenible	-	-	-	-	-	-	-	-	-	-	-	-	-	-	-	-	-	-	-	-	-	-
Oficina Agenda 21	34	1	9	10	24	-	34	1	16	11	35	5	1	1	35	2	18	11	38	4	0	1
Llicències	21	1	13	13	7	-	21	1	9	3	12	5	3	1	19	1	9	4	13	3	2	2
Polícia Local	34	0	22	22	12	-	34	0	5	22	30	1	6	5	33	1	6	21	34	0	5	3
Protecció Civil	7	0	5	6	2	-	7	0	5	2	10	0	0	0	7	1	4	2	11	0	0	0
Mobilitat	32	1	15	19	16	-	32	1	14	3	27	8	6	5	32	2	12	3	25	9	6	5
Urbanisme	33	2	7	7	24	-	33	2	9	10	26	9	3	1	35	2	14	12	45	5	2	2
Obres	42	1	13	13	28	-	42	1	13	4	24	8	16	13	42	1	14	5	40	7	15	13
Manteniment	27	0	11	11	16	-	27	0	10	3	39	11	3	3	29	1	16	4	46	3	6	6
Serveis Municipals	15	0	9	12	6	-	15	0	7	5	13	1	2	2	15	0	6	5	12	2	2	3
Benestar Social	-	-	-	-	-	-	-	-	-	-	-	-	-	-	-	-	-	-	-	-	-	-
RREEII	11	0	0	0	11	-	11	0	1	3	4	7	0	0	11	0	4	3	8	4	0	0
PMC	12	0	6	6	6	-	12	0	5	2	9	3	2	0	12	0	6	2	17	2	2	1
PME	12	0	2	2	10	-	12	0	5	4	10	2	1	0	12	0	8	4	15	0	0	0
AMSA	18	2	6	6	10	-	18	2	7	2	9	7	0	2	18	2	7	1	9	7	1	2
PUMSA	29	1	17	18	11	-	29	1	14	8	30	2	4	2	32	1	11	12	33	4	4	2
Prohabitatge	-	-	-	-	-	-	-	-	-	-	-	-	-	-	6	0	5	1	34	0	0	0

TAULA 8.11 SUBACCIONS ASSOCIADES ALS DIFERENTS SERVEIS I NOMBRE D'ACTUACIONS EN EL PERÍODE 2000 – 2005

SERVEI	2003									2004									2005								
	N. subaccions associades (incloses les acabades)	N. subaccions Acabades	Act			NR			N. subaccions associades (incloses les acabades)	N. subaccions Acabades o Descartades	Act			NR			N. subaccions associades (incloses les acabades)	N. subaccions Acabades o Descartades	Act			NR					
			R	NR	Act	R	NR	♦			R	NR	Act	R	NR	♦			R	NR	Act	R	NR	♦			
Imatge	17	1	0	3	10	0	12	12	15	1	0	5	9	1	8	9	14	1	0	4	10	1	8	8			
Ciutat Sostenible	50	4	27	12	51	5	1	2	46	14	18	7	69	7	0	5	45	14	17	7	83	7	0	5			
Oficina Agenda 21	-	-	-	-	-	-	-	-	-	-	-	-	-	-	-	-	-	-	-	-	-	-	-	-			
Llicències	-	-	-	-	-	-	-	-	-	-	-	-	-	-	-	-	-	-	-	-	-	-	-	-			
Polícia Local	33	2	6	23	35	0	1	1	32	7	6	18	39	1	0	4	32	8	5	18	38	1	0	3			
Protecció Civil	7	1	3	2	9	0	0	0	7	1	3	2	12	1	0	0	7	1	3	2	15	1	0	0			
Mobilitat	34	4	18	5	47	2	4	3	33	5	15	4	39	6	3	6	32	5	14	5	38	7	1	4			
Urbanisme	33	2	16	11	46	5	1	3	34	4	15	9	35	4	2	1	32	5	7	8	45	10	2	1			
Obres	40	4	12	5	33	5	15	16	38	8	9	4	44	5	12	16	38	8	9	5	42	5	11	15			
Manteniment	28	1	15	4	59	4	3	4	27	3	14	2	54	5	3	3	28	3	15	2	57	6	2	3			
Serveis Municipals	15	1	7	4	12	1	1	2	15	3	6	3	17	3	0	1	15	3	8	2	14	1	1	0			
Benestar Social	9	0	5	3	7	0	1	1	9	0	3	3	9	2	1	2	9	0	4	3	12	2	0	2			
IMPEM	11	0	5	2	12	3	0	0	10	0	4	1	18	5	0	1	11	0	4	2	26	5	0	1			
PMC	13	0	6	1	15	3	2	0	12	0	7	1	20	2	2	1	13	0	6	1	31	3	3	2			
PME	13	0	7	3	13	1	1	0	13	1	2	4	9	6	0	1	14	2	4	5	11	3	0	0			
AMSA	23	2	6	1	7	9	1	3	22	5	2	1	10	13	1	4	23	6	7	2	25	8	0	2			
PUMSA	31	2	11	9	24	4	5	1	33	3	8	5	17	8	9	5	33	4	9	5	19	6	9	4			
Prohabitatge	9	0	5	1	36	3	0	0	8	1	4	1	47	2	0	1	9	1	5	1	62	1	1	0			

ANNEX 1

**INSTRUCCIONS PER A LA
INTRODUCCIÓ D'ACTUACIONS
REALITZADES L'ANY EN CURS A
L'APLICACIÓ SIGAM'21**

INSTRUCCIONS PER A LA INTRODUCCIÓ D'ACTUACIONS REALITZADES L'ANY EN CURS A L'APLICACIÓ SIGAM'21

ACCÉS DELS SERVEIS QUE INTEGREN LA COMISSIÓ 21, AL SIGAM'21

A l'octubre de 2005 es posa en marxa la versió 2 del Mòdul 2: Avaluació del Grau d'implantació del Pla d'Acció, del SIGAM'21 a l'Ajuntament de Mataró. Es tracta d'una aplicació en MS Access 97 per a la gestió de l'Agenda 21 Mataró i aquesta nova versió a diferència de l'any anterior permet:

- Que els diferents Serveis puguin introduir alhora les actuacions realitzades a la mateixa aplicació, instal·lada a la xarxa municipal.
- En el formulari d'entrada d'actuacions, el vostre servei visualitzi només les seves actuacions
- El vostre servei pot visualitzar tots els informes disponibles, amb la informació introduïda de tota la resta de serveis.
- Revisar la informació introduïda, anant a l'informe 7-Taula resum d'actuacions, i seleccionat l'any i el servei corresponent.

QÜESTIONS GENERALS

Per tal de poder fer l'avaluació del grau d'implantació del Pla d'Acció Ambiental d'aquest any, cal que cada agent implicat identifiqui i especifiqui les **actuacions**:

- vinculades a cadascuna de les subaccions que integren el Pla d'Acció Ambiental. (Actuacions **contemplades al Pla: línies estratègiques 1, 2, 3, 4, 5, 6, 7 i 8**), o bé,
- les relacionades amb la sostenibilitat i l'Agenda 21 de Mataró i que no es poden assignar a cap de les subaccions del Pla. (**Actuacions no contemplades al Pla: línia estratègica 9**).

La **recollida d'actuacions** es realitzarà per mitjà de:

- **Formulari Actuacions (Mòdul 2 de l'aplicació SIGAM'21):** per a la recollida d'informació de caracterització de les actuacions contemplades i no contemplades al Pla d'Acció ambiental.

És especialment útil que ompliu el formulari tenint al davant els següents informes lliurats en paper a la reunió de la Comissió Agenda 21:

- L'informe taula resum d'actuacions de l'any passat (per contrastar actuacions que l'any darrer teníeu iniciades, previstes, etc.).
- L'informe de subaccions associades al servei agrupades per termini i prioritat, amb indicació de l'estat d'implantació a desembre de 2004.
- L'informe amb l'estructura proposada per a l'endrega de les actuacions no contemplades al Pla d'Acció Ambiental.

INSTRUCCIONS PER ENTRAR ACTUACIONS A L'APLICACIÓ SIGAM'21

Per accedir a l'aplicació SIGAM'21, cal obrir l'accés directe situat a l'escriptori del vostre ordinador, anar a la segona pantalla i escollir el Mòdul 2. Abans d'entrar al mòdul caldrà que ens validem escrivint el nom d'usuari i la contrasenya del nostre Servei (veure Figura 1).



Figura 1. Obrir l'aplicació i validar-se com usuari

Un cop al mòdul 2 ens dirigirem a la secció "Gestió Agenda 21 Mataró" i escollirem de nou el Mòdul 2-Avaluació del grau d'implantació del Pla d'Acció, per accedir al formulari d'entrada d'actuacions (veure Figura 2).

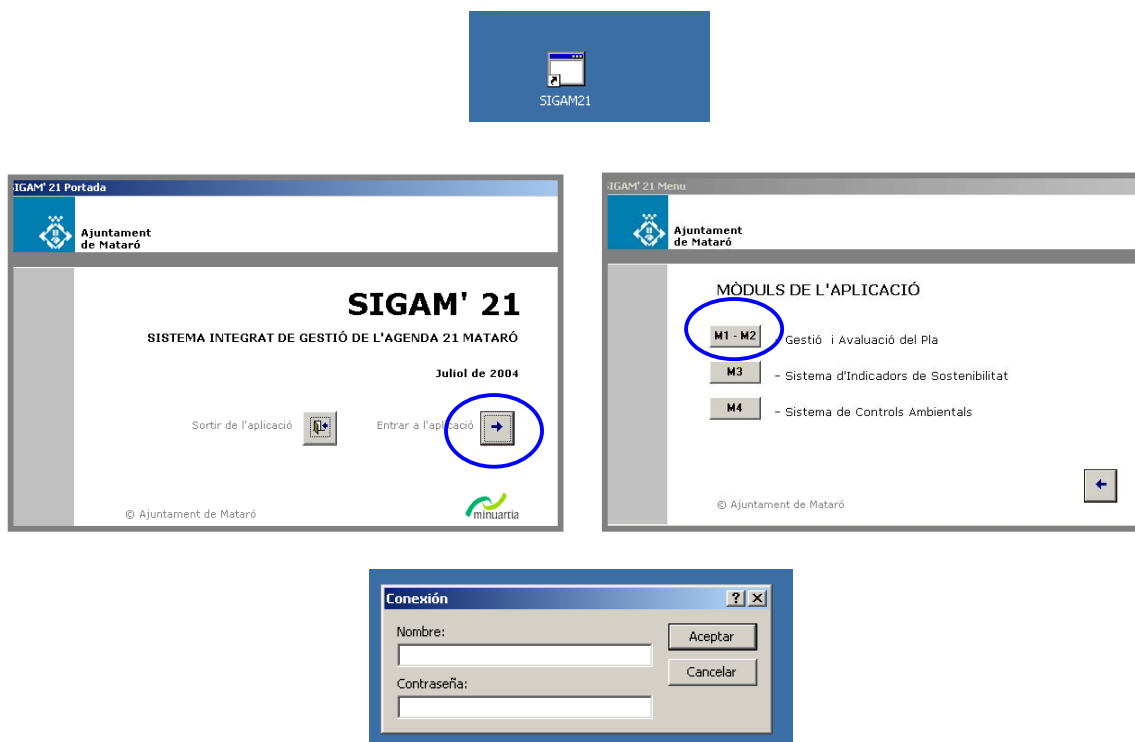

Figura 2. Dirigir-se al Mòdul 2

Un cop obert el formulari cal seleccionar per ordre, i a partir dels desplegable existents: la **línia**, el **Programa**, l'**Acció** i la **Subacció** que fa referència a l'actuació que es pretén caracteritzar.

Un cop seleccionats aquests camps del formulari s'obre una finestra en el formulari per tal de caracteritzar l'actuació. Els camps que s'han d'omplir són els següents (veure Figura 3).

Figura 3. Formulari per entrar la caracterització d'actuacions

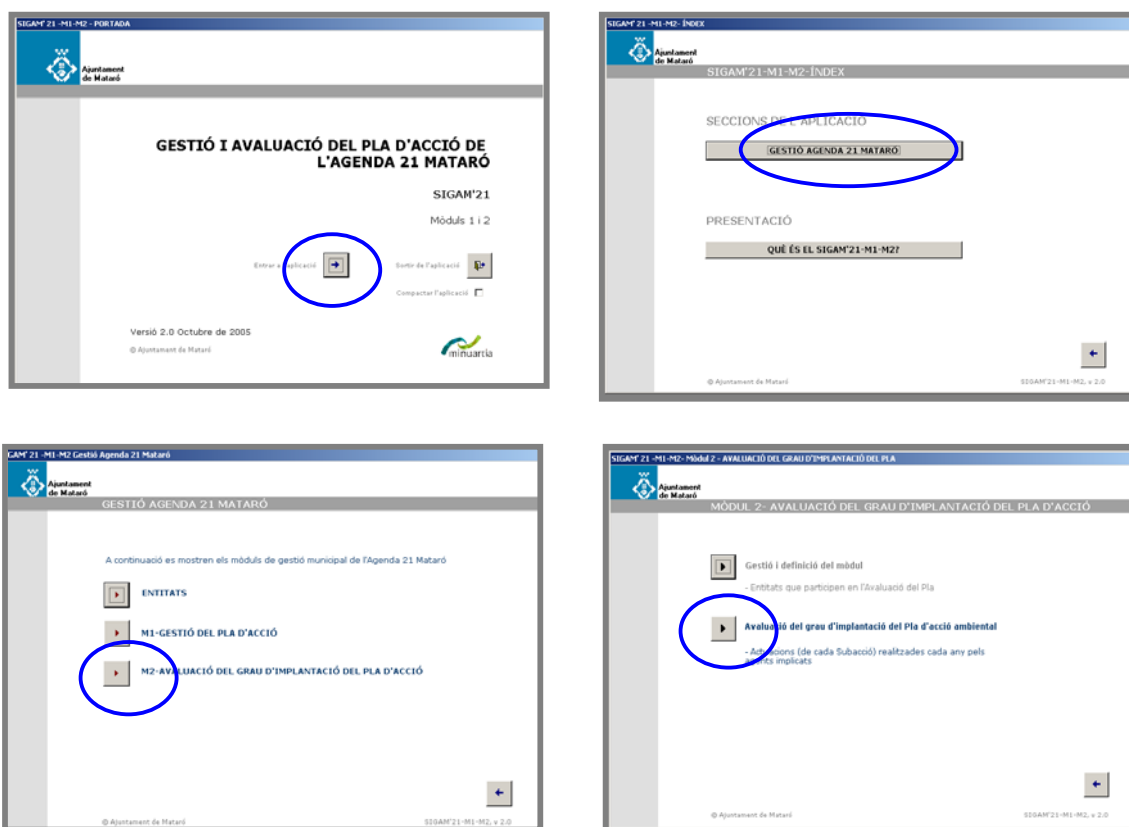
ID :

Fa referència a un número que s'utilitzarà de forma correlativa i permetrà enumerar les actuacions d'una mateixa subacció. A cada servei se li ha assignat un número d'inici (veure Taula 1). Cada cop que es canviï de subacció cal tornar a començar pel nombre assignat. Si la subacció ja conté actuacions, cal continuar correlativament.

Taula 1: Assignació per servei del número d'inici per enumerar els Id de cada actuació dins una mateixa subacció.

SERVEI/SECCIÓ	ID
Imatge	1
Ciutat Sostenible	100
Urbanisme	200
Obres	300
Manteniment	400
Serveis Municipals	500
Polícia Local	600
Protecció Civil	700
Mobilitat	800
Salut Pública i Consum	900
ORGANISME AUTÒNOM	ID
IMPEM	1000

PMC (Patronat Municipal de Cultura)	1100
PME (Patronat Municipal d'Esports)	1200
EMPRESSES PÚBLIQUES MUNICIPALS	ID
AMSA (Aigües de Mataró, SA)	1300
PUMSA (Promocions Urbanístiques de Mataró S.A)	1400
PROHABITATGE MATARÓ S.A	1500

ANY:

Cal escriure amb quatre dígits l'any en el qual s'ha realitzat l'actuació.

ACTUACIÓ:

Cal recordar que les respostes poden ser de caire molt divers (sol·licituds i atorgaments de subvencions, encàrrec d'estudis i projectes, execució de projectes, actuacions de control i vigilància,...). I que **és molt important concretar al màxim el redactat de l'actuació**, per tal que algú aliè al vostre servei/organisme/empresa pugui conèixer en què consisteix. Seguidament es plantegen alguns exemples de redactats que s'han d'evitar:

"Projecte de millora d'una zona verda"

Amb aquest redactat no es deixa clar si es tracta de l'execució del projecte, o bé, tot just s'ha redactat, o encarregat a una empresa externa.

Caldria substituir-ho per alguna d'aquestes opcions:

- **Execució** del projecte de millora d'una zona verda. S'incorporaran 4 bancs, l'enjardinament es farà amb plantes autòctones i amb un sistema de reg gota a gota com a mesures per a l'estalvi d'aigua.
- **Encàrrec** a una empresa externa (nom empresa) del projecte de millora d'una zona verda, s'ha demanat que es tinguin en compte els següents criteris de sostenibilitat: sistemes de reg eficients, introducció d'espècies autòctones, ús de compost, ...
- **Redacció i/o Aprovació** del projecte de millora d'una zona verda, tenint en compte els següents criteris de sostenibilitat: sistemes de reg eficients, introducció d'espècies autòctones, ús de compostatge, ...

"Tractament del tema de la mobilitat durant la campanya de civisme"

Amb aquest redactat no queda clar que s'ha realitzat i de quina manera.

Possibles substitucions serien:

- **Elaboració** de cartells divulgatius per treballar el transport públic, dins el marc de la campanya de civisme

- **Edició** de tríptics informatius per a fomentar l'ús de la bicicleta a les escoles, dins el marc de la campanya de civisme
- **Implamentació** de la iniciativa 'a l'escola a peu', dins el marc de la campanya de civisme
- **Xerrades** a dues escoles i als Instituts sobre els efectes perjudicials del soroll i els contaminants ocasionats pel trànsit rodat al municipi, etc., dins el marc de la campanya de civisme

En cas que no sigui evident, cal indicar quina cosa de l'actuació es relaciona amb el Pla d'Acció i té interès ambiental.

ENTITAT / AGENT IMPLICAT :

Cal escollir del desplegable l'agent o entitat que introdueix l'actuació.

COST AJUNTAMENT:

Veure instruccions per al càlcul dels costos

EPÍGRAF ECONÓMIC:

Veure instruccions per al càlcul dels costos.

% SUBVENCIÓ FINALISTA

Veure instruccions per al càlcul dels costos

COST ALTRES ADMINISTRACIONS:

Veure instruccions per al càlcul dels costos

ESTAT ACTUACIÓ:

Cal escollir del desplegable una opció d'estat de l'actuació (no la subacció).

Les opcions de resposta són:

- **Previst:** actuació que estava prevista per l'any que s'avalua, però no s'ha realitzat durant l'any, o bé s'ha previst per als pròxims anys. Cal anotar l'any a les observacions.
- **Iniciat:** actuació que s'ha iniciat durant l'any que s'avalua, però que no s'ha finalitzat. Cal anotar el mes d'inici, i quan està previst finalitzar a les observacions.
- **Acabat :** actuació que s'ha finalitzat durant l'any que s'avalua. Cal anotar el mes a les observacions.
- **Continu:** actuacions que no tenen un moment d'inici i acabament, sinó que es desenvolupen de manera continuada durant l'any.
- **Puntual:** actuacions que es realitzen de tant en tant, però no de forma programada anualment, ni regular.

OBSERVACIONS:

Espai reservat per introduir:

- **Informació sobre els agents que porten a terme l'actuació:** cal indicar si l'actuació (no la subacció) es duta a terme exclusivament per part del servei/ organisme autònom / empresa municipal, o bé, es realitza en col·laboració amb altres serveis (no es demana que s'apunti amb quins s'hauria de coordinar sinó amb quins s'ha coordinat realment l'actuació durant l'any que s'avalua). La resposta podrà ser :
 - **1:** responsabilitat exclusiva del meu servei/ organisme autònom/ empresa municipal.
 - **2:** responsabilitat del meu servei/ organisme autònom/ empresa municipal, però amb la col·laboració d'altres. Anotar al camp "com?" què ha aportat cadascun dels serveis
 - **3:** responsabilitat d'un altre servei, anotar de quina manera s'hi ha col·laborat (ex: únicament he passat informació, he elaborat un informe per a la valoració,...).
 - **4 :** altres opcions: anotar com.

- **Qualsevol altre comentari /suggeriment relacionat amb l'actuació.**

INSTRUCCIONS PER REVISAR LES ACTUACIONS INTRODUÏDES

Per tal de revisar les actuacions introduïdes, podeu consultar l'informe número 7-Taula resum de les actuacions (veure

Figura 4).

- Dirigir-se a la pestanya "INFORMES" del mòdul 2 (veure Figura 2)
- Seleccionar el nom del vostre servei a la finestra " Entitat o Dept. Ajuntament"
- Escriure l'any avaluat, a la finestra "anys"
- Seleccionar l'informe número 7 a la finestra "Títol de l'informe"
- Seleccionar "Pantalla", o bé "Imprimir" a la finestra "dispositiu de sortida"
- Finalment prémer el botó "Visualitzar/Imprimir"

The screenshot shows the 'SIGAM 21 - M1-M2-Mòdul 2 - AVALUACIÓ - Avaluació del grau d'implantació del Pla' window. The main content area is divided into several sections:

- ENTITAT O DEPT. AJUNTAMENT:** A list of entities including 'Ajuntament de Mataró, Aigües de Mataró, S.A., AMSA', 'Ajuntament de Mataró, Benestar Social, Salut Pública i Consum, Salut Pública', 'Ajuntament de Mataró, Ciutat Sostenible', 'Ajuntament de Mataró, Ciutat Sostenible, Llicències', and 'Ajuntament de Mataró, Ciutat Sostenible, Oficina Agenda 21'.
- LÍNIES:** A list of 9 lines related to water and energy management.
- INFORMES DE L'AVALUACIÓ DEL PLA:** A list of 11 reports, with '7-Taula resum d'actuacions' selected.
- DISPOSITIU SORTIDA:** A section with 'Pantalla' and 'Impressora' options, and a 'VISUALITZAR/ IMPRIMIR' button.

At the bottom, there is a copyright notice '© Ajuntament de Mataró' and the version 'SIGAM21-M1-M2, v 2.0'.

Figura 4. Extracció de l'informe d'actuacions introduïdes

actuació ja creada (encara que sigui per un altre servei), apareix un missatge d'error a la pantalla (veure Figura 6).



Figura 6. Missatge d'error indicant duplicat de id d'actuacions

[Aprofitar informació d'un registre anterior](#)

Per tal d'estalviar-nos escriure de nou actuacions que ja hem introduït a l'aplicació per anys anteriors, podem anar a l'actuació corresponent i copiar per exemple el títol de l'actuació, emprant les tecles Ctrl+C i enganxar el text en el nou registre creat emprant les tecles Ctrl+V (o bé les mateixes funcions disponibles en el menú del programa).

[Copiar un registre anterior](#)

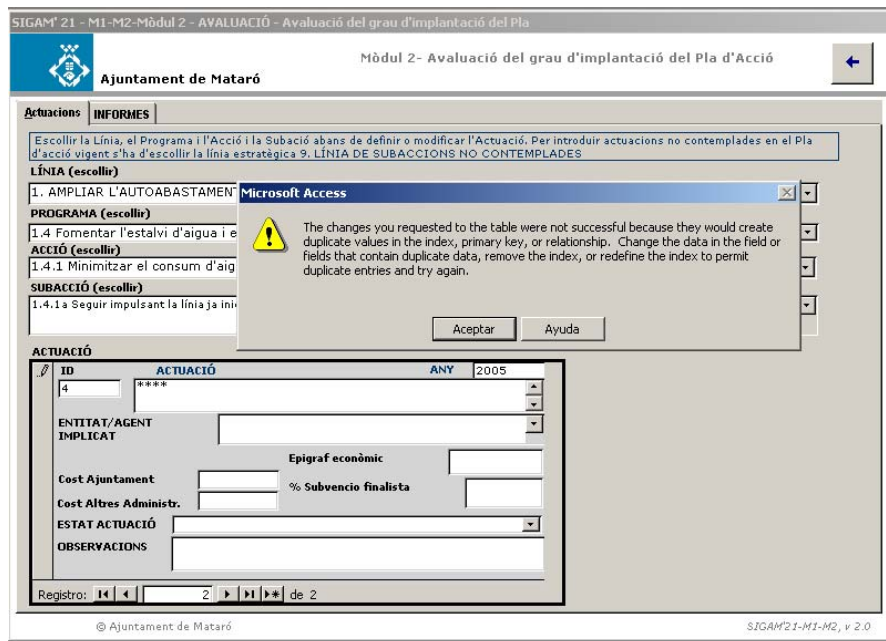
Per a copiar un registre d'una actuació anterior i aprofitar-lo íntegrament per l'any en crear una nova actuació de l'any en curs

- 1) Seleccionar el registre, marcant la fletxa situada en el lateral esquerre de la línia que conté la informació (veure Figura 7).
- 2) Copiar el registre emprant les tecles Ctrl+C (o la seva funció equivalent disponible a la barra de menú del programa)
- 3) Crear un nou registre (veure Figura 5)
- 4) Enganxar la informació copiada del registre anterior emprant les tecles Ctrl+V (o la seva funció equivalent disponible a la barra de menú del programa)

- 5) Modificar el ID de l'actuació, ja que l'aplicació no permet que dues actuacions pertanyents a una mateixa subacció tinguin el mateix ID (veure Figura 6).

SIGAM'21 - M1-M2-Mòdul 2 - AVALUACIÓ - Avaluació del grau d'implantació del Pla

Mòdul 2- Avaluació del grau d'implantació del Pla d'Acció

Ajuntament de Mataró

Actuacions INFORMES

Escollir la Línia, el Programa i l'Acció i la Subacció abans de definir o modificar l'Actuació. Per introduir actuacions no contemplades en el Pla d'acció vigent s'ha d'escollir la línia estratègica 9. LÍNIA DE SUBACCIIONS NO CONTEMPLADES

LÍNIA (escollir)
1. AMPLIAR L'AUTOABASTAMENT EN L'ÚS DELS RECURSOS HÍDRICS I MILLORAR EL SANEJAMENT DE LES AIGÜES RESII

PROGRAMA (escollir)
1.4 Fomentar l'estalvi d'aigua i el control dels consums

ACCIÓ (escollir)
1.4.1 Minimitzar el consum d'aigua d'ús domèstic

SUBACCIÓ (escollir)
1.4.1a Seguir impulsant la línia ja iniciada per la companyia Aigües de Mataró S.A. per minimitzar els consums d'aigua d'ús domèstic

ACTUACIÓ

ID	ACTUACIÓ	ANY
80	Actuació XXXXXXXX	2005

ENTITAT/AGENT IMPLICAT: Ajuntament de Mataró, Imatge

Epígraf econòmic: []

Cost Ajuntament: [] % Subvenció finalista: []

Cost Al·lres Administr.: []

ESTAT ACTUACIÓ: []

OBSERVACIONS: []

Registre: 1 2 de 2

© Ajuntament de Mataró SIGAM'21-M1-M2, v 2.0

Figura 7. Seleccionar un registre

Desbloquejar un registre

A voltes, tot i ser molt poc probable, per motius interns del programa Access, al crear un nou registre i iniciar l'entrada de dades pot quedar bloquejat, sense deixar-nos sortir del registre ni tirar endavant o enrera.

Cas que passi aquesta situació, emprant la combinació de tecles Ctrl+Z, eliminarem el registre omplert parcialment i podrem tornar a moure'ns de registre amb normalitat per tal de consultar els que ja estan plens o bé crear-ne de nous.

Modificar un registre

Per modificar informació continguda en un camp d'algun dels registres ja creats (veure Figura 8):

- 1) Col·locar el cursor en el seu interior, i escriure en ell
- 2) O bé escollir alguna de les opcions disponibles en el menú desplegable). Per visualitzar el llistat d'opcions a escollir disponibles en el desplegable, seleccionar la fletxa emmarcada en un quadre gris situada a la dreta del camp.

Figura 8. Modificar un registre

Esborrar un registre

Per a esborrar un registre en un formulari:

- 6) Seleccionar el registre, marcant la fletxa situada en el lateral esquerre de la línia que conté la informació (veure Figura 7).
- 7) Eliminar-lo, prement la tecla suprimir o bé seleccionant en el menú del programa: Edició / Eliminar registre (veure Figura 9).

L'aplicació incorpora un mecanisme de seguretat que no permet eliminar els registres amb informació que s'ha utilitzat en altres formularis o mòduls de treball.

En qualsevol cas abans d'eliminar un registre l'aplicació demanarà sempre confirmació, i una vegada eliminat no serà possible recuperar la informació en ell continguda



Figura 9. Esborrar un registre

L'aplicació no guarda l'històric de canvis fets

El programa MS Access té com a particularitat, respecte d'altres aplicacions de MS Office, que no guarda cap llistat històric de canvis realitzats en el contingut dels registres i tampoc permet desfer la última operació realitzada un cop hem acceptat el missatge de confirmació que apareix en pantalla. Per tant és especialment rellevant llegir els missatges que apareixen en pantalla abans de fer clic en qualsevol dels botons.

L'aplicació guarda automàticament la informació de cada actuació en canviar de registre

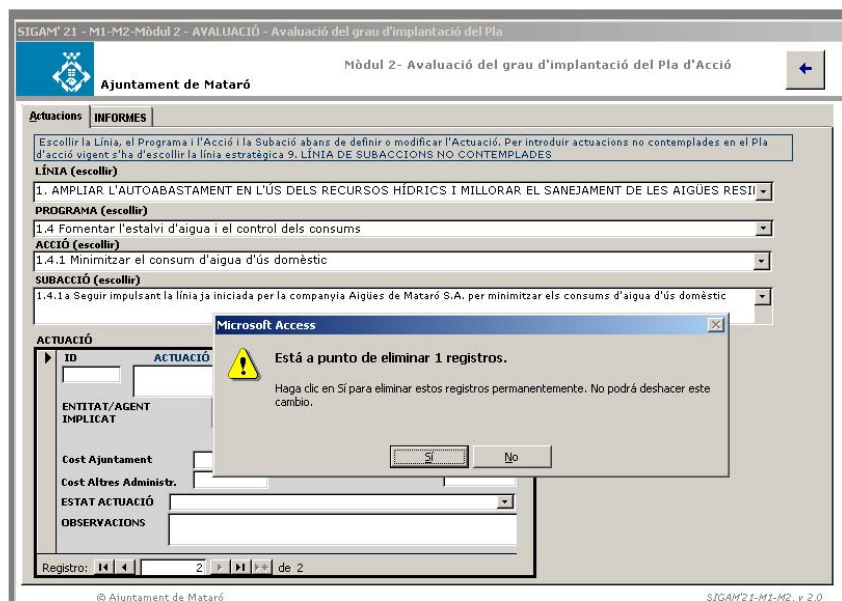
El programa MS Access té com a particularitat, respecte d'altres aplicacions de MS Office, que no cal guardar les bases de dades abans de tancar-les ja que la informació es guarda en canviar de registre.

ANNEX 2

**INSTRUCCIONS PER AL CÀLCUL DELS
COSTOS RELACIONATS AMB EL PAA I
QÜESTIONARI DE COSTOS**

AVALUACIÓ DEL GRAU D'IMPLANTACIÓ DEL PLA D'ACCIÓ AMBIENTAL DE MATARÓ PER A L'ANY 2005

INSTRUCCIONS PER AL CÀLCUL DELS COSTOS RELACIONATS AMB EL PAA

Amb l'objectiu de recollir els costos associats al Pla d'Acció Ambiental, cal omplir algunes caselles referents a costos dins del formulari del SIGAM'21 i a més, es subministra un qüestionari de costos. Aquest està format per dues taules que serveixen pel següent:

- Taula 1: per calcular/estimar el cost associat a cada actuació inclosa dins el PAA realitzada pel servei.
- Taula 2: per calcular/estimar el cost associat a cada actuació no contemplada al PAA realitzada pel servei.

INSTRUCCIONS PER CALCULAR ELS COSTOS DEL FORMULARI DEL SIGAM'21.

Casella Cost Ajuntament:

S'indica el cost que ha suposat per a l'Ajuntament la realització de la corresponent actuació indicada al qüestionari, **aquest valor cal calcular-lo mitjançant la Metodologia de càlcul i estimació de costos que s'explica al final d'aquestes instruccions.**

Epígraf econòmic:

Si el cost (o part del cost) de l'actuació ha entrat a pressupost municipal, indicar a quin o quins epígrafs està associat.

Subvenció finalista:

Indicar, si n'hi ha hagut, l'import d'aportacions finalistes realitzades per part d'altres administracions o entitats, si aquestes han ingressat al pressupost municipal. Aquest import forma part del total indicat en la casella 1.

Cost Altres Administracions:

Cal fer constar les aportacions realitzades per altres administracions destinades a l'actuació i que no han ingressat al pressupost municipal.

METODOLOGIA DE CÀLCUL I ESTIMACIÓ DELS COSTOS RELACIONATS AMB EL PAA.

Plantejament general.

Un dels aspectes importants de les avaluacions de Plans d'Acció Ambientals és la possibilitat d'avaluar, d'una forma acurada, les despeses esmerçades en l'execució de les actuacions relacionades amb el Pla d'Acció. Per aquest motiu s'ha dissenyat una metodologia que pretén facilitar la tasca dels tècnics municipals que han de respondre a aquesta qüestió i que sistematitza els criteris de càlcul i estimació que hauran de seguir tots els agents implicats en l'avaluació del Pla.

La metodologia parteix de la diferenciació dels capítols del pressupost municipal. En alguns casos es determina el cost real, mentre que en altres és una estimació. Així mateix, diferencia els costos que es poden associar al Pla d'Acció Ambiental dels que corresponen a la part repercutida de les despeses generals o de personal. Algunes dades són calculades directament per l'equip extern.

El mètode proposat integra els costos que corresponen a la part repercutida de les despeses generals o de personal. Aquesta dada no es pot associar a una actuació concreta, però contribueix al còmput global final del pressupost municipal esmerçat en el Pla d'Acció Ambiental.

Instruccions específiques.

A l'hora de calcular/estimar el cost associat a una actuació cal utilitzar els **diagrames de flux** que es proporcionen per facilitar la decisió del què cal incloure o no en el còmput i amb quins criteris.

El número encerclat que apareix en algunes caselles dels diagrames indica a quina columna de la taula 2 ha de computar aquell cost, i que l'equip extern utilitzarà per completar el càlcul de costos.

Diagrama de flux 0:

La metodologia computa, únicament, les actuacions que comporten un sobrecost (en relació al cost que tindria no dur-les a terme) i les que no estan incloses en una subacció més àmplia del Pla d'Acció (en aquest cas es computa tot el cost a aquesta darrera). Per aquestes actuacions cal passar als diagrames 1, 2 i 3.

Diagrama de flux 1:

Per a la determinació o estimació del cost de personal associat a l'actuació.

Diagrama de flux 2:

Per a la determinació o estimació del cost de l'actuació associat als Capítols II i IV del Pressupost Municipal (Despesa corrent i transferències corrents).

Diagrama de flux 3:

Per a la determinació o estimació del cost de l'actuació associat als Capítols VI i VII del Pressupost Municipal (Inversions reals i transferències de capital).

El cost o costos que s'hagin obtingut seguint els diagrames de flux corresponents cal anotar-los en les caselles corresponents de la taula 2 del qüestionari (aquestes dades són necessàries perquè l'equip extern pugui calcular les despeses generals dels capítols 1 i 2 del pressupost esmerçades en l'execució anual del Pla d'Acció Ambiental).

Finalment, **la suma dels costos calculats/estimats seguint els diagrames de flux cal indicar-la en la casella "Cost Ajuntament" del Formulari del SIGAM'21.**

Criteris a considerar:

- En els costos que es comptabilitzin s'han d'incloure únicament les actuacions realitzades o en curs del any que s'avalua.
- Es computaran únicament els valors superiors a 600 € o l'equivalent a un mínim de 50 hores de dedicació laboral.
- Cal indicar els valors en euros.
- Pel que fa a obres executades o projectes realitzats per contractacions externes, s'inclourà únicament el que hagi estat certificat (en altre cas caldrà incloure-ho en l'avaluació del any següent).
- Si es tracta d'actuacions executades per personal propi, s'inclourà el cost si han finalitzat. Si es tracta d'una actuació plurianual, es computarà la part proporcional a l'any avaluat.



Ajuntament de Mataró

**AVALUACIÓ DEL GRAU D'IMPLANTACIÓ DEL PLA D'ACCIÓ AMBIENTAL DE MATARÓ
AL 2005**

**QÜESTIONARI PER A LA RECOLLIDA DE COSTOS DEL 2005
PLA D'ACCIÓ AMBIENTAL, AGENDA 21 DE MATARÓ**

NOM i COGNOMS:

SERVEI / ORGANISME AUTÒNOM/ EMPRESA MUNICIPAL:

ADREÇA:

TELF:

FAX:

CORREU ELECTRÒNIC:

DATA:

TAULA 1. DADES PER L'ESTIMA GLOBAL DE COSTOS DEL SERVEI PER ACTUACIONS INCLOSES AL PLA D'ACCIÓ AMBIENTAL

Codi Subac (1.1.1a 6.2.1b ...)	Cost imputat a cada casella (veure annex instruccions costos)						
	① (només Ciutat Sostenible)	②	③	④	⑤	⑥	⑦

TAULA 2. DADES PER L'ESTIMA GLOBAL DE COSTOS DEL SERVEI PER ACTUACIONS NO CONTEMPLADES AL PLA D'ACCIÓ AMBIENTAL

(La línia 9 fa referència a la línia de subaccions no contemplades)

Codi Subac (9.1.1a ...)	Cost imputat a cada casella (veure annex instruccions costos)						
	① (només Ciutat Sostenible)	②	③	④	⑤	⑥	⑦

ANNEX 3

**DIAGRAMES DE FLUX PER A LA
DETERMINACIÓ DE COSTOS**

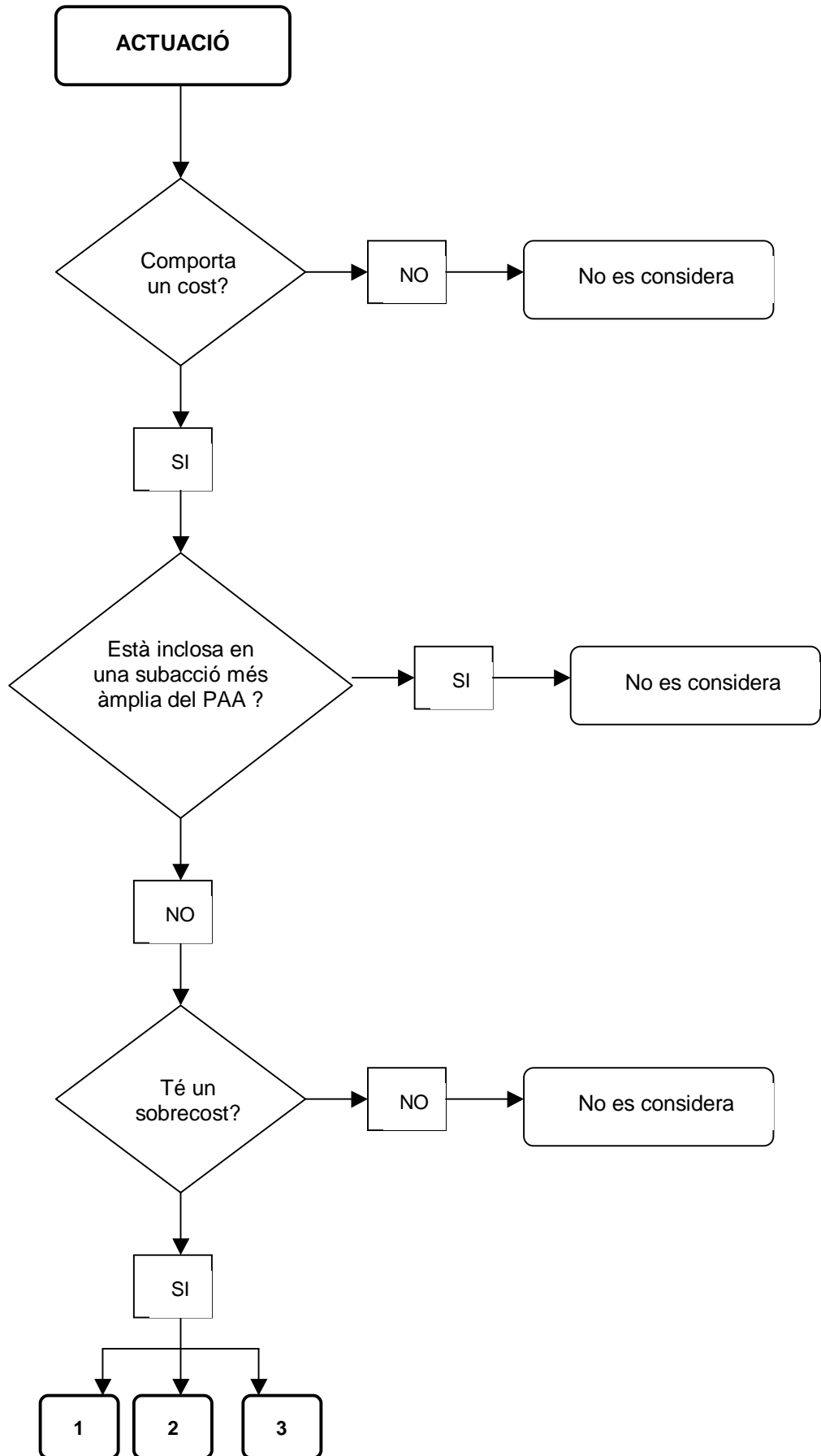

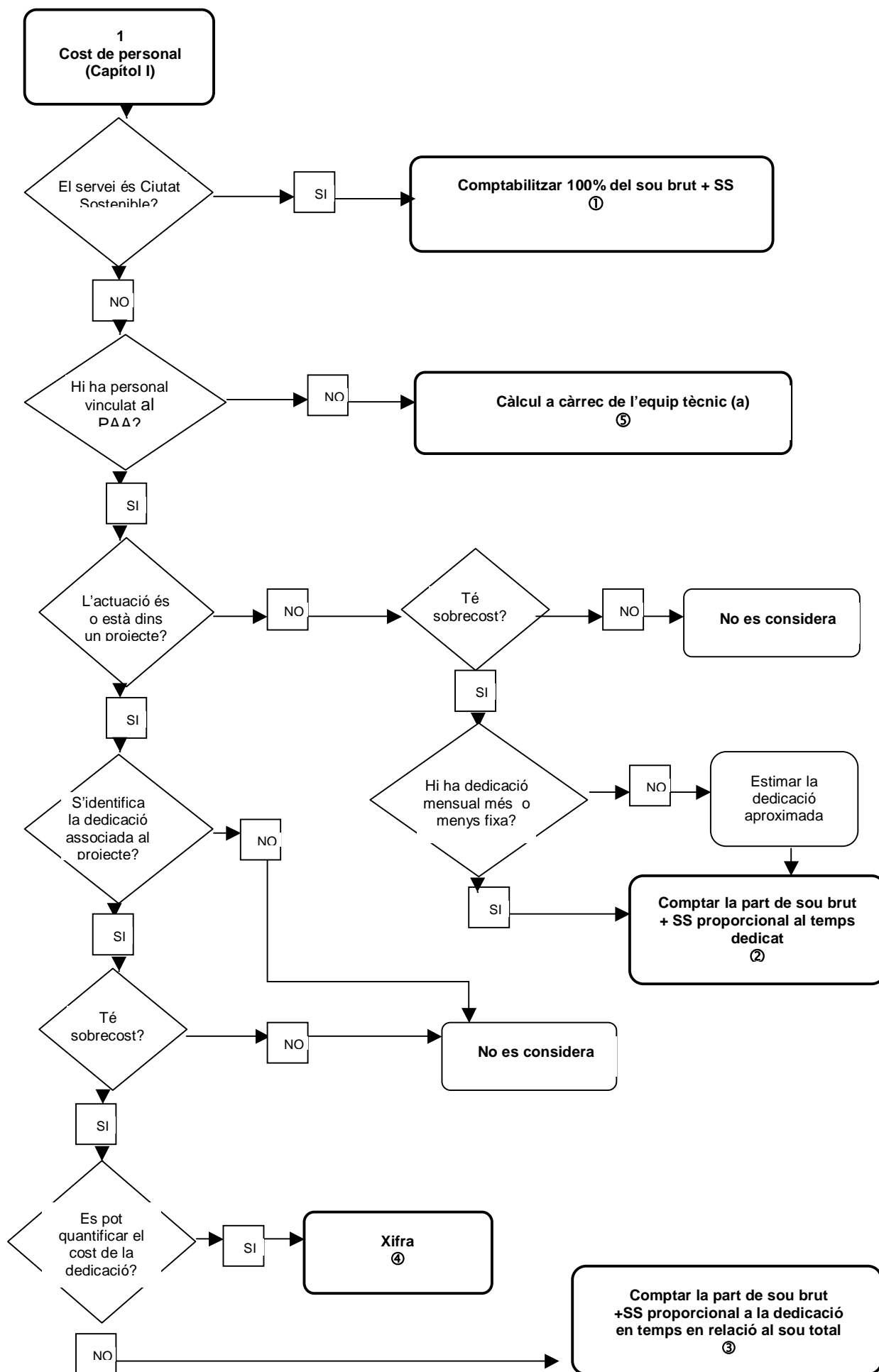

(a) Cost repercutit del Capítol I = $[(\text{Total cost PAA} - (\text{①} + \text{②} + \text{④} + \text{③}) * \text{Capítol I de l'Ajuntament}) / \text{Total pressupost de l'Ajuntament}] - (\text{①} + \text{②} + \text{④} + \text{③})$

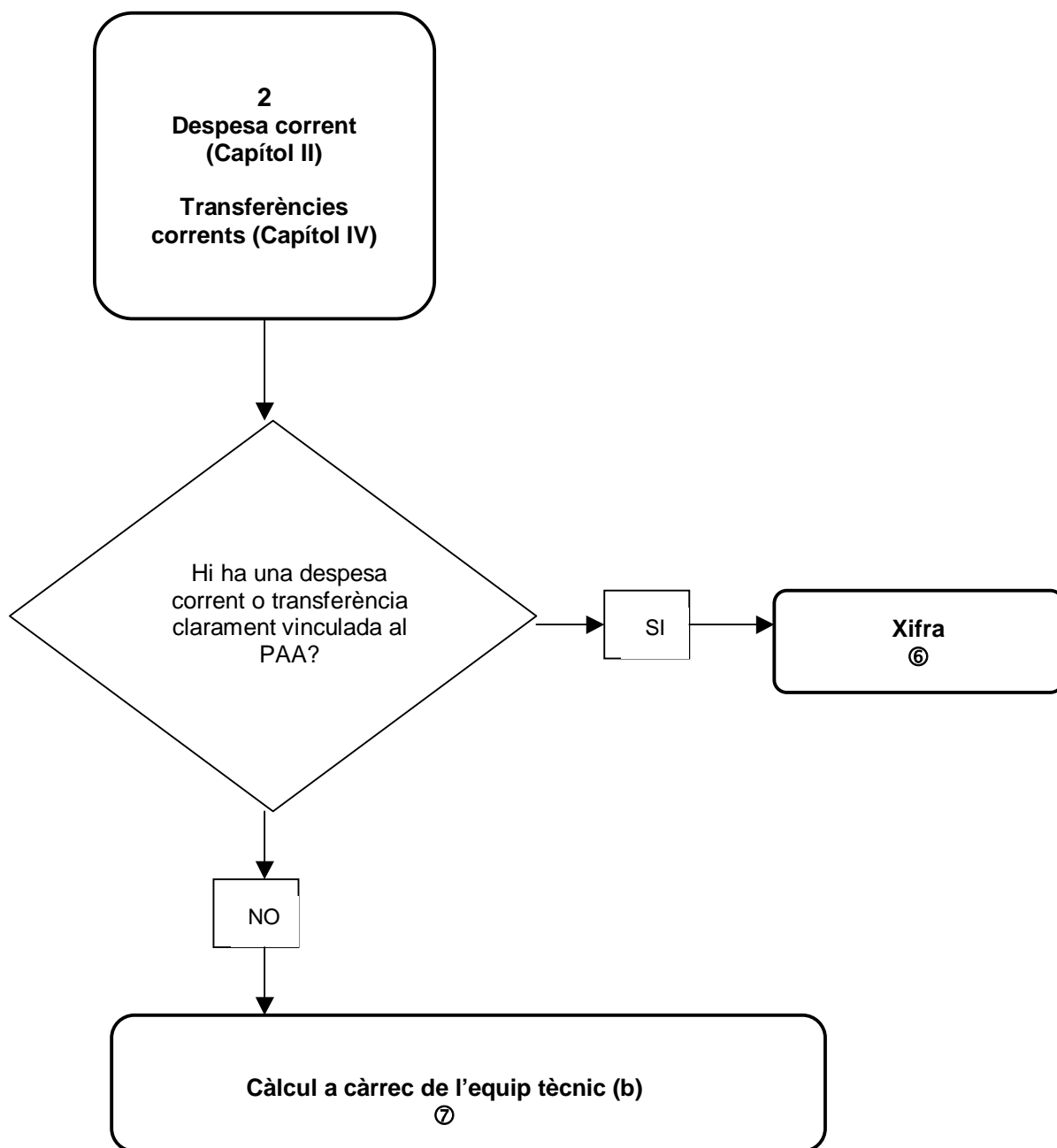

(b) Cost repercutit del Capítol II = $[(\text{Total cost PAA} - \text{⑥}) * \text{Capítol II de l'Ajuntament}] / \text{Total pressupost de l'Ajuntament} - \text{⑥}$

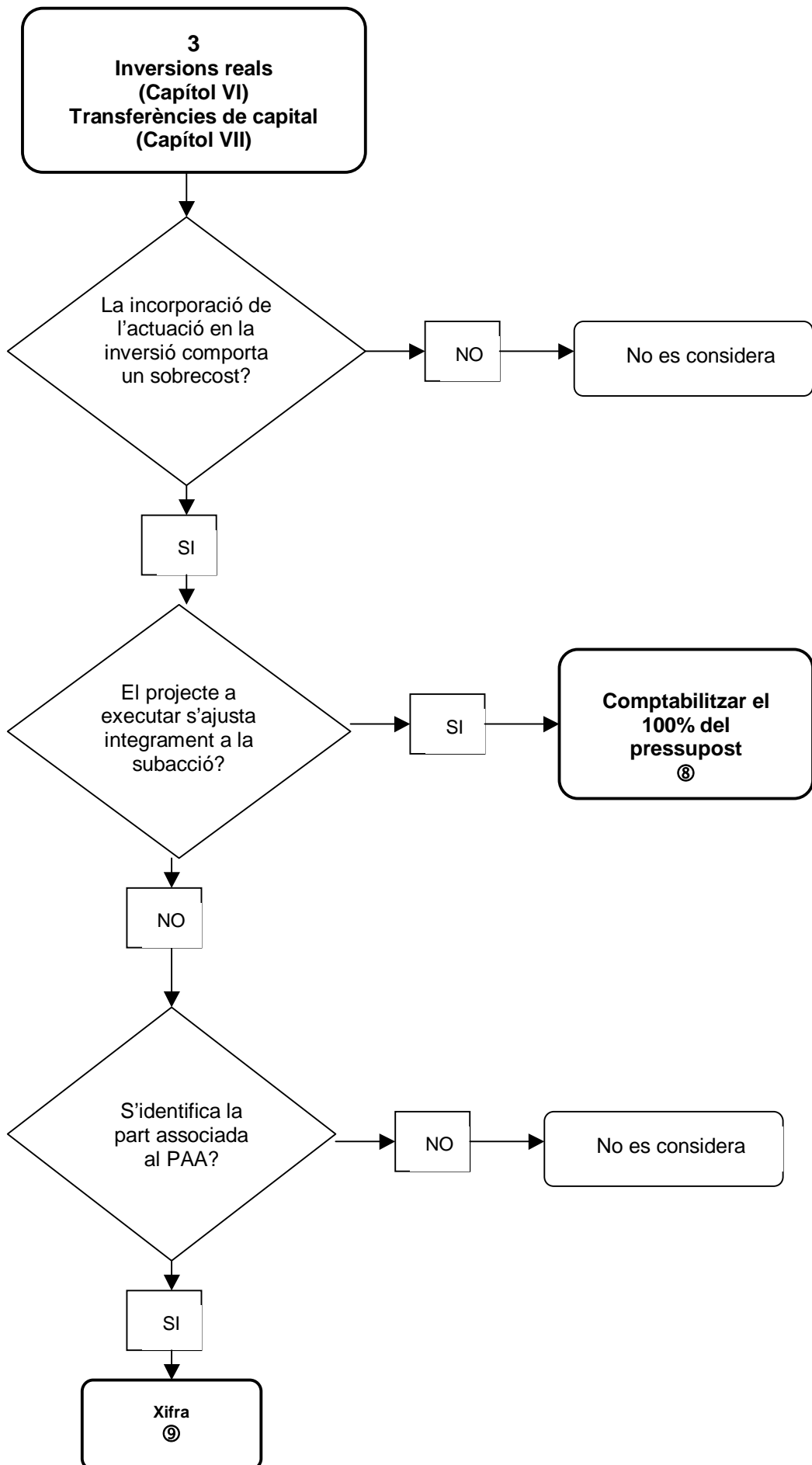

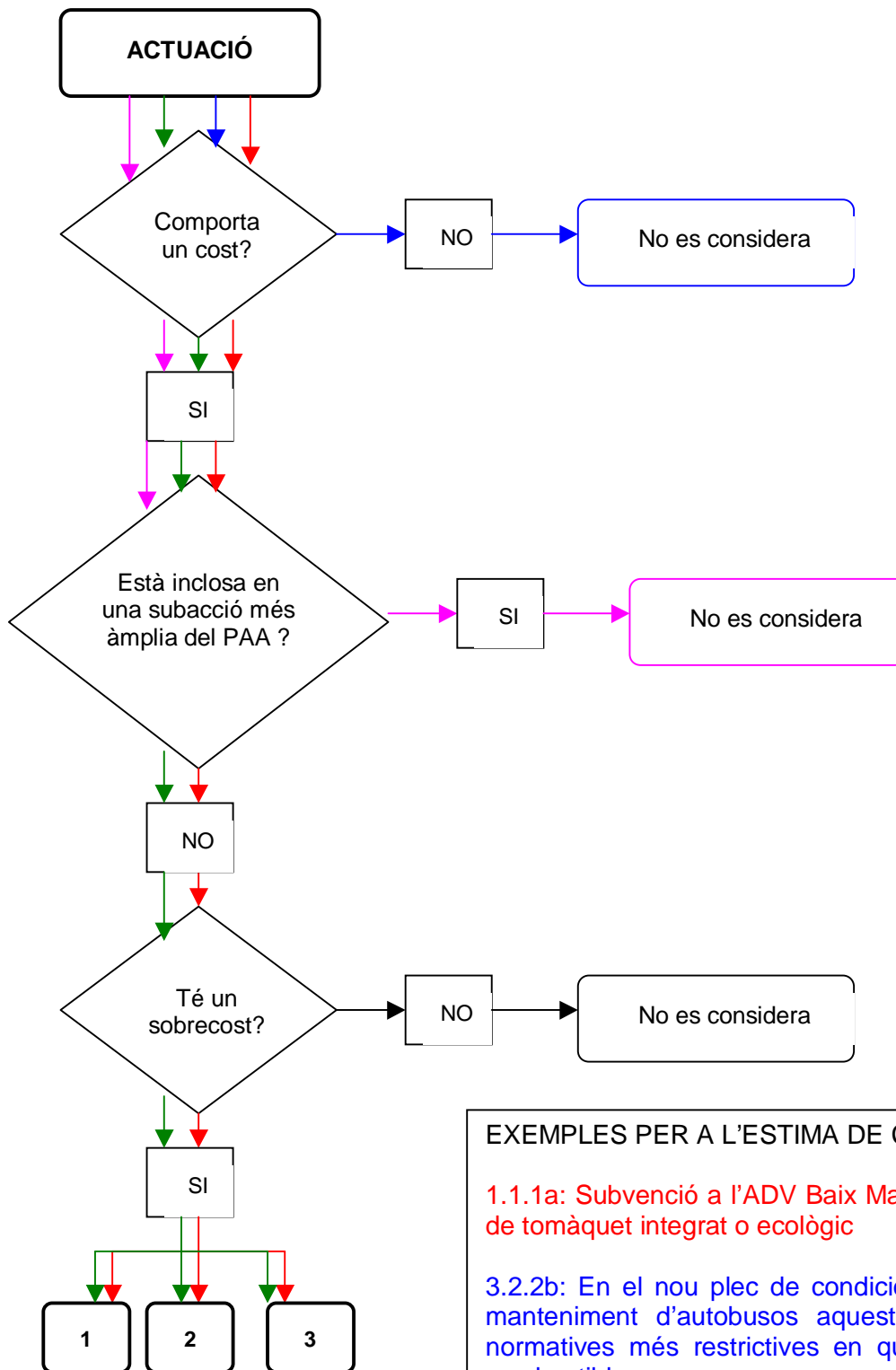

EXEMPLES PER A L'ESTIMA DE COSTOS

1.1.1a: Subvenció a l'ADV Baix Maresme per al cultiu de tomàquet integrat o ecològic

3.2.2b: En el nou plec de condicions i pel que fa al manteniment d'autobusos aquests han de complir normatives més restrictives en quant a consum de combustibles

4.1.1a: Realització de campanyes de sensibilització adreçades a les escoles primàries a càrrec de la Unitat d'Educació Viària, Prevenció i Civisme

6.5.1b Inclòs en el projecte de sensibilització comentat a la subacció 6.5.1a.

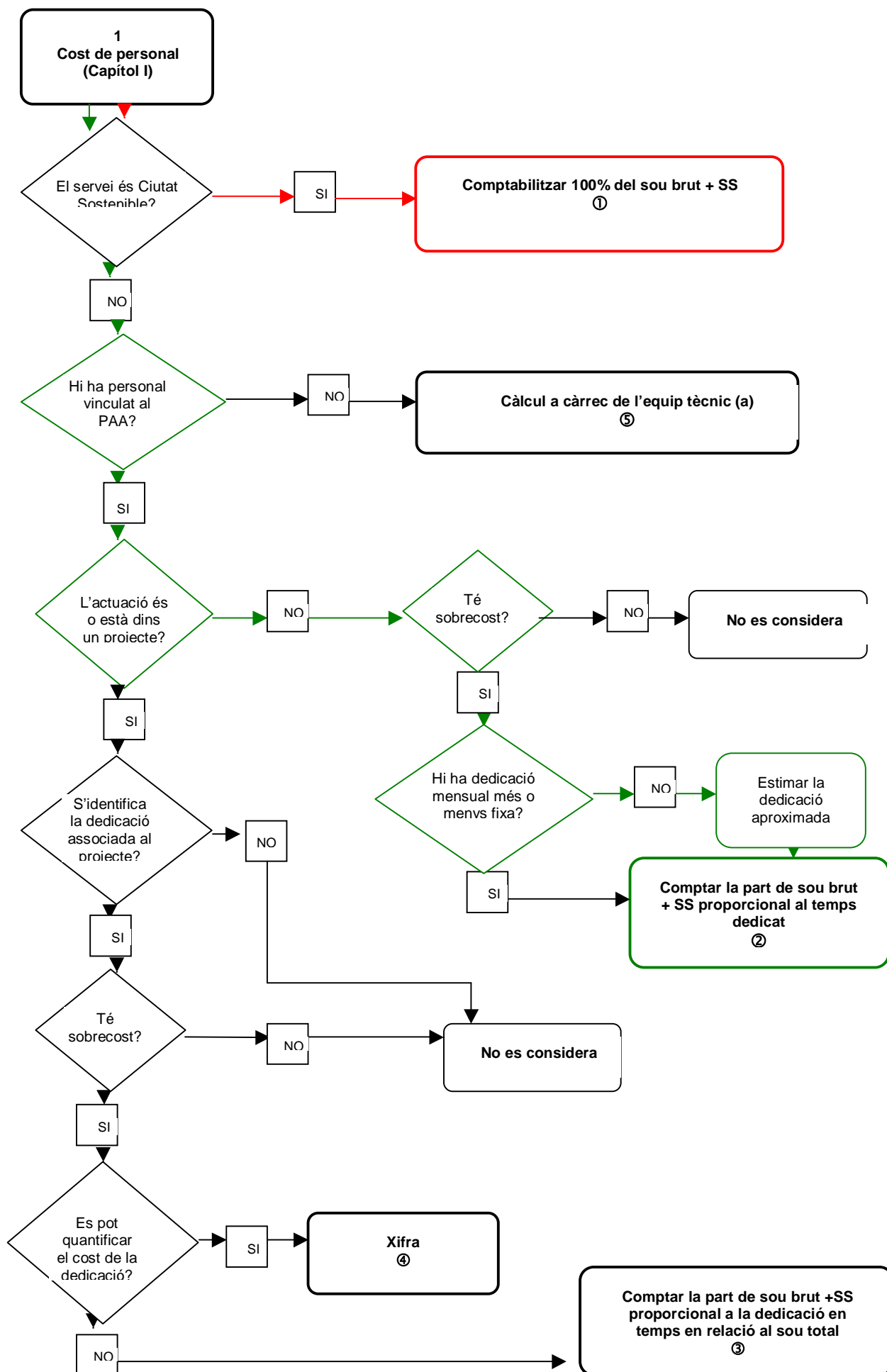

(a) Cost repercutit del Capítol I = [(Total cost PAA - (①+②+④+③) * Capítol I de l'Ajuntament) / Total pressupost de l'Ajuntament] - (①+②+④+③)

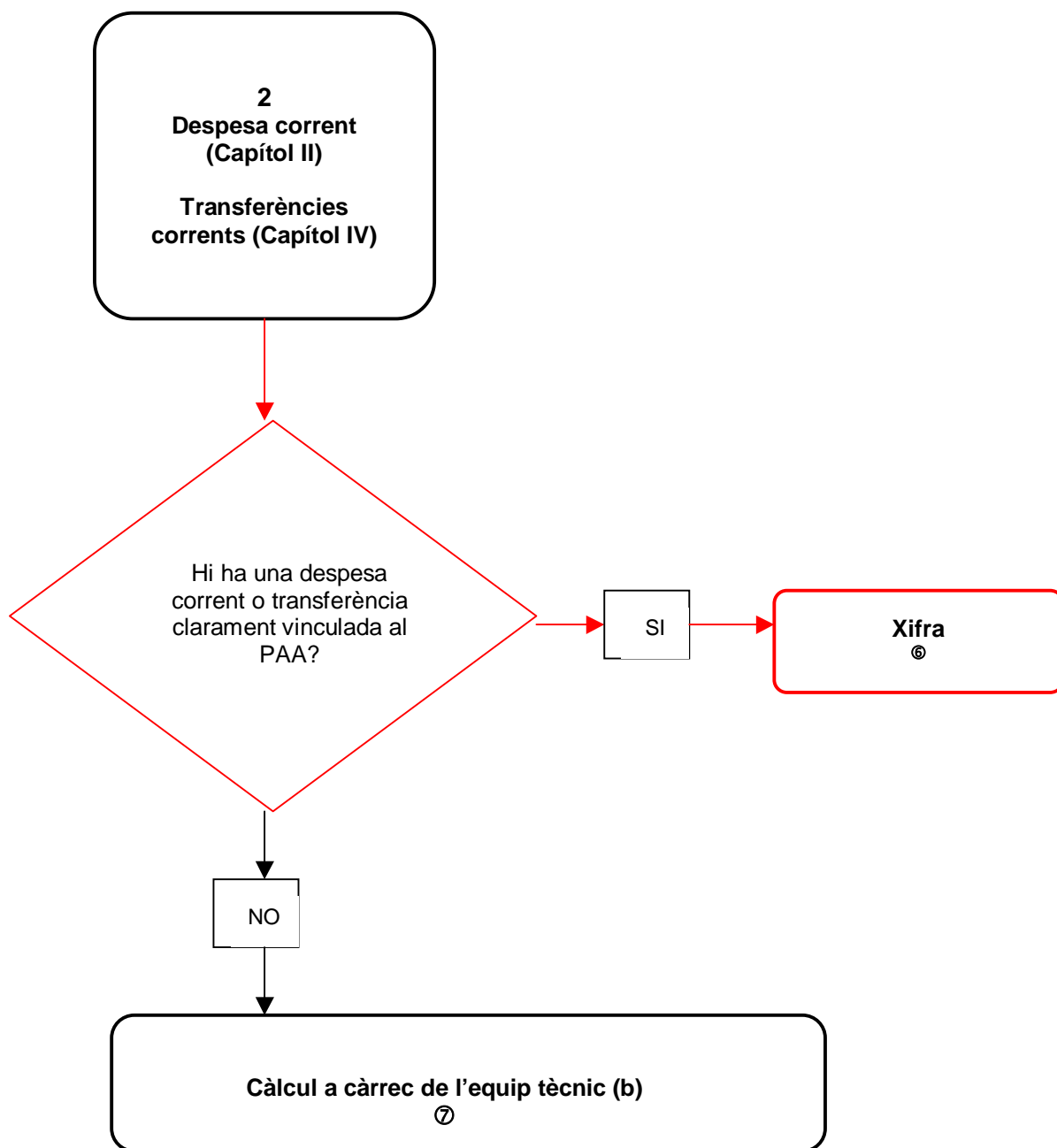

(b) Cost repercutit del Capítol II = $[(\text{Total cost PAA} - \text{©}) * \text{Capítol II de l'Ajuntament}] / \text{Total pressupost de l'Ajuntament} - \text{©}$

