



**Diputació  
Barcelona**  
xarxa de municipis

**Àrea de Medi Ambient**



**Ajuntament de Mataró**

# AVALUACIÓ DEL GRAU D'IMPLANTACIÓ DEL PLA D'ACCIÓ AMBIENTAL DE MATARÓ AL 2004

Febrer 2005







**Diputació  
Barcelona**  
xarxa de municipis

**Àrea de Medi Ambient**



**Ajuntament de Mataró**

# AVALUACIÓ DEL GRAU D'IMPLANTACIÓ DEL PLA D'ACCIÓ AMBIENTAL DE MATARÓ AL 2004

**DIRECCIÓ FACULTATIVA:**

Lluïsa Boatell. Cap de l'Oficina Agenda 21  
Servei de Ciutat Sostenible de l'Ajuntament de Mataró

**EQUIP CONSULTOR:**

**MINUARTIA, Estudis Ambientals**

Elena Renau. Coordinadora. Llicenciada en Ciències Ambientals

Eulàlia Miralles. Llicenciada en Ciències Ambientals

Roser Campeny. Doctora en Biologia

Marta Renau. Llicenciada en Ciències Ambientals

Eulàlia Perapoch. Biòloga

Lluís Torrent. Llicenciat en Ciències Ambientals





# AVALUACIÓ DEL GRAU D'IMPLANTACIÓ DEL PLA D'ACCIÓ AMBIENTAL DE MATARÓ AL 2004

## ÍNDEX

---

<b>1. ANTECEDENTS</b>	<b>1</b>
<b>2. OBJECTIUS DE L'ESTUDI</b>	<b>5</b>
<b>3. PARTICULARITATS DE L'AVAUACIÓ DEL GRAU D'IMPLANTACIÓ DEL PLA D'ACCIÓ AMBIENTAL AL 2004</b>	<b>7</b>
3.1 Introducció de la informació referent a l'avaluació per part dels agents implicats a una aplicació informàtica	7
3.2 Introducció de nous criteris per a l'avaluació	7
3.3 Introducció d'un nou grau d'implantació	8
3.4 Introducció d'una nova subacció a avaluar amb la reformulació d'un programa i una acció	8
3.5 Modificacions dels agents implicats	9
3.6 Actualització de nomenclatura	10
<b>4. METODOLOGIA DE TREBALL</b>	<b>11</b>
4.1 Agents implicats	11
4.2 Recollida de la informació	12
4.2.1 Procediment de recollida	12
4.2.2 Formulari d'actuacions i qüestionari de costos utilitzats per a la recopilació de la informació	13
4.3 Tractament de la informació	15
4.4 Actuacions contemplades en el Pla d'Acció Ambiental	16
4.4.1 Subaccions duplicades	16
4.4.2 Subaccions reformulades	16
4.4.3 Subaccions descartades	16
4.4.4 Subaccions incorporades al Pla d'Acció Ambiental	16

4.4.5	Subaccions contínues	17
4.4.6	Criteris per a l'avaluació	17
4.4.7	Índex d'Avaluació del Pla d'Acció Ambiental (IAPAA)	18
4.4.8	Metodologia per a l'obtenció de resultats i per a l'avaluació	20
<b>4.5</b>	<b>Actuacions no contemplades en el Pla d'Acció Ambiental</b>	<b>23</b>
<b>4.6</b>	<b>Metodologia de determinació de costos</b>	<b>24</b>
<b>5.</b>	<b>UTILITATS DE L'APLICACIÓ INFORMÀTICA SIGAM'21</b>	<b>27</b>
<b>6.</b>	<b>RESULTATS TOTALS</b>	<b>29</b>
<b>6.1</b>	<b>Informe de subaccions de nova incorporació respecte el Pla original</b>	<b>31</b>
<b>6.2</b>	<b>Informe de subaccions acabades durant el període 1999-2004</b>	<b>33</b>
<b>6.3</b>	<b>Informe de subaccions reformulades durant el període 1999-2004</b>	<b>35</b>
<b>6.4</b>	<b>Informe de subaccions descartades durant el període 1999 – 2004</b>	<b>37</b>
<b>6.5</b>	<b>Informe d'actuacions de 2003 i de 2004 contemplades al Pla d'Acció Ambiental de Mataró</b>	<b>39</b>
<b>6.6</b>	<b>Informe d'actuacions de 2004 no contemplades al Pla d'Acció Ambiental de Mataró</b>	<b>41</b>
<b>7.</b>	<b>RESULTATS PER SERVEIS</b>	<b>43</b>
<b>7.1</b>	<b>Imatge</b>	<b>43</b>
<b>7.2</b>	<b>Servei de Ciutat Sostenible</b>	<b>46</b>
<b>7.3</b>	<b>Servei de Policia Local</b>	<b>49</b>
<b>7.4</b>	<b>Servei de Protecció Civil</b>	<b>52</b>
<b>7.5</b>	<b>Servei de Mobilitat</b>	<b>55</b>
<b>7.6</b>	<b>Servei d'Urbanisme</b>	<b>58</b>
<b>7.7</b>	<b>Servei d'Obres</b>	<b>61</b>
<b>7.8</b>	<b>Servei de Manteniment</b>	<b>65</b>
<b>7.9</b>	<b>Servei de Serveis Municipals</b>	<b>68</b>

<b>7.10</b>	<b>Servei de Benestar Social, Salut Pública i Consum</b>	<b>71</b>
<b>7.11</b>	<b>Institut Municipal de Promoció Econòmica (IMPEM)</b>	<b>74</b>
<b>7.12</b>	<b>Patronat Municipal de Cultura (PMC)</b>	<b>77</b>
<b>7.13</b>	<b>Patronat Municipal d'Esports (PME)</b>	<b>80</b>
<b>7.14</b>	<b>AMSA (Aigües de Mataró)</b>	<b>83</b>
<b>7.15</b>	<b>PUMSA (Promocions Urbanístiques Mataró S.A)</b>	<b>86</b>
<b>7.16</b>	<b>Prohabitatge Mataró S.A</b>	<b>89</b>
<b>8.</b>	<b>AVALUACIÓ I CONCLUSIONS</b>	<b>93</b>
<b>8.1</b>	<b>Avaluació del grau d'implantació del Pla d'Acció Ambiental</b>	<b>93</b>
8.1.1	Grau d'implantació considerant totes les subaccions a executar en 10 anys	93
8.1.2	Grau d'implantació considerant les subaccions a executar en termini curt (0-2 anys)	96
8.1.3	Grau d'implantació considerant les subaccions a executar en termini mitjà (3-5 anys)	98
8.1.4	Grau d'implantació considerant les subaccions a executar en termini llarg (6-10 anys)	100
8.1.5	Síntesi de resultats de l'Índex d'Avaluació del Pla d'Acció Ambiental (IAPAA)	102
<b>8.2</b>	<b>Despeses relacionades amb el Pla d'Acció Ambiental</b>	<b>104</b>
<b>8.3</b>	<b>Millores metodològiques per a properes avaluacions</b>	<b>106</b>
<b>8.4</b>	<b>Taules de síntesi</b>	<b>107</b>
	Taula 8.8. Taula de síntesi. Termini curt. 2004	111
	Taula 8.9. Taula de síntesi. Termini mitjà. 2004	121
	Taula 8.10. Taula de síntesi. Termini llarg. 2004	125
	Taula 8.11. Taula de síntesi. Subaccions associades als diferents serveis i nombre d'actuacions en el període 2000 - 2004	127

#### **ANNEX 1. Formulari d'actuacions i qüestionari de costos del 2004**

#### **ANNEX 2. Instruccions per omplir el formulari d'actuacions i el qüestionari de costos**

#### **ANNEX 3. Diagrames de flux per a la determinació de costos**





## 1. ANTECEDENTS

El 18 de juliol de 1996 Mataró es va adherir a la Carta d'Aalborg. Amb l'adhesió, la ciutat manifesta la seva voluntat de realitzar una Agenda 21. L'any 1996 s'elabora l'*Auditoria Ambiental Municipal de Mataró (1996)*, que inclou una proposta de Pla d'Acció Ambiental i Pla de Seguiment. Durant l'any 1997, el Pla d'Acció Ambiental i el Pla de Seguiment es debaten en el marc d'un Fòrum Ambiental integrat per ciutadans i administracions, així com per diferents entitats representatives dels agents econòmics i socials del municipi. El 18 de setembre d'aquest mateix any, Mataró s'incorpora a la *Xarxa de Ciutats i Pobles cap a la Sostenibilitat*. El Pla d'Acció Ambiental i El Pla de Seguiment consensuats s'aproven per unanimitat al Ple de l'Ajuntament el 12 d'abril de 1998. Finalment, el Pla d'Acció Ambiental i el Pla de Seguiment, amb la incorporació d'un conjunt de programes econòmics i socials promoguts pels diferents serveis de l'Ajuntament i ratificats pel Consell Municipal de Medi Ambient el 17 de desembre de 1998, constitueixen l'Agenda 21 de Mataró.

En un pas més, el 8 de juny de 2000, Mataró s'adhereix a la Crida de Hannover, que vol implicar els poders polítics en els processos locals cap a la sostenibilitat i el 2 d'abril de 2003 s'adhereix a la 'Campanya Española de Ciudades y Pueblos Sostenibles' a Almeria.

Actualment per tal de realitzar un seguiment del Pla d'Acció Ambiental s'utilitza:

- el *Pla de Seguiment* que inclou un sistema d'indicadors de sostenibilitat i un de controls ambientals.
- les *avaluacions anuals del grau d'implantació del Pla d'Acció Ambiental*.

Les avaluacions del grau d'implantació del pla es realitzen des del 2000 de forma pionera a Catalunya, amb la utilització d'una metodologia específica. Any rere any s'ha anat millorant la metodologia emprada i el desenvolupament i utilització d'aplicacions informàtiques especialitzades que han permès centralitzar tota la informació generada durant el procés i extreure informes a partir dels quals s'ha dut a terme l'avaluació. Els projectes realitzats i consensuats fins a l'actualitat són els següents:

- *Avaluació del grau d'implantació del Pla d'Acció Ambiental de Mataró del període 1999-2000. Desembre 2000*
- *Avaluació del grau d'implantació del Pla d'Acció Ambiental de Mataró al 2001. Febrer 2002*
- *Avaluació del grau d'implantació del Pla d'Acció Ambiental de Mataró al 2002. Febrer 2003*

- *Avaluació del grau d'implantació del Pla d'Acció Ambiental de Mataró al 2003. Febrer 2004*

Arrel dels processos d'avaluació del Pla d'Acció Ambiental, al nou marc competencial i normatiu i, en alguns casos, degut a l'aparició de noves problemàtiques ambientals, s'ha procedit a la modificació del mateix en tres ocasions:

- *Primera modificació, aprovada per Ple municipal l'11 d'abril de 2002: reformulació de 15 subaccions.*
- *Segona modificació, aprovada per Ple municipal el 6 de març de 2003: introducció d'una nova acció que fa referència a la minimització dels riscos de salut comunitària.*
- *Tercera modificació, aprovada per Ple municipal el 15 d'abril de 2004: reformulació de 2 subaccions.*

Des de l'any 2000 el servei de Ciutat Sostenible de l'Ajuntament de Mataró ha participat, també, en un programa de seguiment dels plans d'acció ambientals impulsat pel Servei de Medi Ambient de la Diputació de Barcelona.

Els sistemes d'indicadors de sostenibilitat i de controls ambientals definits en el Pla de Seguiment, s'han anat calculant des de l'any 1995. Aquests sistemes van ser reformulats al desembre de 2002 amb la finalitat d'actualitzar-ne alguns aspectes i facilitar-ne l'obtenció i el càlcul. Aquesta reformulació va donar lloc a la primera modificació del Pla de Seguiment, aprovada pel Ple municipal el 12 de desembre de 2002.

La *Comissió Agenda 21*, constituïda per responsables tècnics dels serveis, organismes autònoms i empreses públiques municipals més estretament relacionats amb l'execució del Pla d'Acció Ambiental, constitueix el marc on consensuar les decisions més remarcables a adoptar en el seguiment del Pla d'Acció Ambiental. Així mateix, el *Consell Municipal de Medi Ambient* és l'òrgan de participació externa que valida els acords presos a la Comissió Agenda 21, com a pas previ a la seva aprovació pel Ple Municipal, si s'escau.

L'informe que ara es presenta constitueix la continuació de l'avaluació, en el que es correspon amb el primer any del termini llarg d'implantació del Pla d'Acció. La metodologia de treball és fonamentalment la mateixa utilitzada des de l'any 2001, si bé, cal destacar que a l'avaluació de l'any 2003 es va introduir un nou indicador del grau d'implantació del Pla (IAPAA) i es va utilitzar una nova aplicació informàtica amb més funcionalitats i prestacions per a la gestió i el tractament de les dades. L'any 2004 s'ha

proseguit en la millora de l'aplicació informàtica per a facilitar el procés d'avaluació que ha agilitzat l'obtenció dels resultats.



## 2. OBJECTIUS DE L'ESTUDI

L'objectiu bàsic d'aquest estudi és **avaluar de forma quantitativa i qualitativa el grau d'implantació del Pla d'Acció Ambiental** de l'Agenda 21 Mataró **fins a desembre de 2004**. L'avaluació es realitza a partir de les actuacions dutes a terme per part de diferents serveis de l'Ajuntament de Mataró, organismes autònoms i empreses públiques municipals. L'any 2004 es correspon amb el primer any del termini llarg d'implantació del Pla d'Acció.

L'estudi té com a objectius específics els següents:

- a) Recollir la informació dels agents implicats a través d'un aplicació informàtica.
- b) Avaluar el grau d'implantació del Pla d'Acció Ambiental:
  - Avaluació en detall dels resultats per servei.
  - Avaluació de resultats globals i per terminis (curt, mitjà i llarg).
  - Càlcul de l'indicador del grau d'implantació del Pla d'Acció Ambiental (IAPPA)
- c) Redefinir, si s'escau, els agents implicats i els agents responsables de les subaccions a portar a terme.
- d) Utilitzar l'aplicació informàtica SIGAM'21 amb més funcionalitats i prestacions que permetin realitzar una avaluació més àgil i acurada.
- e) Implantar les millores metodològiques proposades a l'avaluació del 2003:
  - Identificar les subaccions que des de fa almenys dos anys no avancen en el seu grau d'implantació, realitzar una diagnosi de la situació de cada subacció i plantejar propostes concretes per fer-les avançar. L'objectiu es concreta en l'elaboració d'un informe complementari: *Diagnosi i propostes per a les subaccions que no avancen en el seu grau d'implantació*.
  - Dissenyar i incorporar al SIGAM'21 un nou informe que permeti l'extracció per un any concret i per agent el llistat de subaccions segons el seu grau d'implantació i el termini.
  - Possibilitar la introducció al SIGAM'21 de l'any d'aprovació de les noves subaccions incorporades de forma posterior a la primera aprovació del Pla d'Acció per Ple Municipal.

- Dissenyar i crear un nou informe al SIGAM'21, que permeti l'extracció del llistat de subaccions de nova incorporació respecte al Pla d'Acció original, indicant l'any d'aprovació de la incorporació.
- Possibilitar la introducció al SIGAM'21 de l'any de reformulació de les subaccions del Pla d'Acció que amb posterioritat a la primera aprovació del Pla per Ple Municipal s'han reformulat.
- Modificar l'informe Subaccions reformulades del SIGAM'21, per tal d'incorporar l'any en que s'ha portat a terme la reformulació.
- Crear i introduir en el SIGAM'21 una nova estructuració per al conjunt d'actuacions no contemplades dins el Pla d'Acció Ambiental i recollides durant tots els processos d'avaluació del Pla.
- Incorporar, al SIGAM'21, la programació necessària per tal que l'aplicació calculi de forma automàtica l'IAPAA (%), així com cadascun dels seus factors.

f) Incorporar el SIGAM'21 a l'intranet municipal donant accés als diferents agents implicats, amb les opcions de seguretat necessàries, per garantir l'adequada gestió i actualització de la informació del Pla.

g) Recollir les actuacions que no s'associen plenament amb les propostes del Pla d'Acció Ambiental, però que s'han dut a terme per part dels agents implicats durant l'any 2004 i són plenament concordants amb els objectius d'aquest Pla (actuacions no contemplades).

h) Reubicar les actuacions no contemplades recollides en anys anteriors a la nova estructura de la línia d'actuacions no contemplades al Pla d'Acció Ambiental.

i) Calcular, d'acord amb el mètode establert l'any 2001, la despesa esmerçada en executar el Pla d'Acció Ambiental.

### **3. PARTICULARITATS DE L'AVALUACIÓ DEL GRAU D'IMPLANTACIÓ DEL PLA D'ACCIÓ AMBIENTAL AL 2004**

La metodologia de treball utilitzada és fonamentalment la mateixa que la de l'avaluació de l'any 2003, si bé s'han implantat algunes modificacions en la recollida i el tractament de la informació per tal d'acurar els càlculs i obtenir resultats més fiables. A més, per a l'avaluació d'aquest darrer any (2004) s'ha dotat l'aplicació informàtica SIGAM'21 de més funcionalitats i prestacions que han permès millorar la gestió de les dades i agilitzar l'obtenció de resultats.

#### **3.1 Introducció de la informació referent a l'avaluació per part dels agents implicats a una aplicació informàtica**

Una de les particularitats de l'avaluació del 2004 és que els agents implicats en l'avaluació han introduït la informació referent a les actuacions realitzades durant l'any directament a una aplicació informàtica dissenyada per aquesta finalitat. En anys anteriors la informació es recollia en un qüestionari en format word. Això ha permès un bolcatge directe de la informació al SIGAM'21 i, conseqüentment una agilització notable del procés de tractament d'aquesta.

#### **3.2 Introducció de nous criteris per a l'avaluació**

Durant l'avaluació del Pla d'Acció Ambiental de 2004 s'ha vist necessari introduir dos nous criteris per avaluar. Aquests són els que es redacten a continuació:

- Les subaccions contínues que fan referència a:
  - aplicació de normativa vigent o
  - procediments o ordenances establertes per l'Ajuntament,si s'evidencia al llarg dels anys una aplicació dels mateixos, la subacció es dona per ACABADA.
- Quan l'Ajuntament només pot sol·licitar dades a altres administracions o instar a aquestes, quan en tenen la competència, a desenvolupar les actuacions necessàries per portar a terme la subacció, després de sol·licitar-ho de forma reiterada, la subacció passarà a FINALITZANT i l'agent obtindrà un vermell rombe a les taules de síntesi.

### **3.3 Introducció d'un nou grau d'implantació**

En avaluacions anteriors, les categories que marcaven el grau d'implantació de les subaccions eren: *Pendent*, *Iniciada*, *Avançada*, *Finalitzant* i *Acabada*. Durant l'avaluació de 2004 s'ha fet necessària la introducció d'una nova categoria, a la qual se li ha donat el nom de *Descartada* per aquelles subaccions que s'ha considerat adequat eliminar justificadament com a tals del Pla d'Acció Ambiental original.

En l'avaluació de 2004 s'ha proposat descartar les subaccions:

- 4.3.1a (Facilitar informació a l'Agència de Residus de Catalunya de les indústries que és recomanable que realitzin la Declaració de Residus). Perquè han canviat les vies d'actuació per afrontar la problemàtica que plantejava l'acció i la intervenció municipal ja no s'escau.
- 7.1.6b (Sol·licitar als Serveis Territorials del departament d'Agricultura, Ramaderia i Pesca la informació sobre captures i repoblacions). Que, per les seves característiques, passarà a ser el Control 23 del Pla de Seguiment.

### **3.4 Introducció d'una nova subacció a avaluar amb la reformulació d'un programa i una acció**

Una de les subaccions del Pla d'Acció Ambiental de Mataró fa referència a la participació en l'elaboració del Pla Comarcal de Gestió de Residus. Dins aquesta subacció també es fa referència a prioritzar la separació de la matèria orgànica. El text complet és el següent:

- 4.2.1a Participar en l'elaboració del Pla Comarcal de Gestió de Residus basat en la Llei 6/93, que contempli la implementació de les infraestructures necessàries per portar a terme la recollida selectiva de diferents productes. És important que es prioritzi també, la separació de la matèria orgànica, ja que representa una elevada proporció del total de deixalles generades. L'aplicació del Pla comportarà la separació prèvia al tractament de valorització energètica d'una gran quantitat de residus que es podran reutilitzar o reciclar.

En l'avaluació de 2004 s'ha evidenciat que el Pla Comarcal de Gestió de Residus ja ha estat elaborat, de manera que la primera part de la subacció ja es pot donar per acabada. Així mateix, s'ha considerat adequat crear una subacció nova que faci més èmfasi en la implantació de la recollida selectiva de la matèria orgànica i de la fracció verda.

D'aquesta manera, la subacció 4.2.1a es dona per acabada i s'incorpora una nova subacció que inclou i amplia l'àmbit d'actuació pendent en relació a la recollida selectiva de la matèria orgànica i la fracció verda.



La nova subacció s'ha introduït a la línia estratègica 4. *Desenvolupar una gestió de residus basada en criteris de sostenibilitat* i, concretament, en el programa d'actuació 4.1 i dins l'acció 4.1.2. Per fer-ho, s'ha constatat la necessitat de reformular tant el programa com l'acció per tal que la nova subacció encaixi adequadament dins d'aquests. La nova subacció queda redactada com segueix:

- 4.1.2b: Implementar la recollida selectiva de la matèria orgànica i la fracció verda a tot el municipi, dotant-se dels equipaments i materials necessaris perquè sigui viable.

Aquesta subacció s'ha incorporat com a prioritària a executar a termini llarg.

La reformulació que s'ha realitzat en el programa i l'acció és la següent:

El text original del programa:

- 4.1 Potenciar la recollida selectiva i la minimització de la generació de deixalles en l'àmbit domèstic.

El text reformulat:

- 4.1 Potenciar la recollida selectiva i la minimització de la generació de residus.

S'ha eliminat, doncs, la restricció "en l'àmbit domèstic" per tal de donar cabuda a actuacions de recollida selectiva de matèria orgànica a grans productors o de recollida selectiva de la fracció verda generada pels serveis municipals etc. Així mateix, s'ha adequat la terminologia substituint el terme "deixalles" pel de "residus".

El text original de l'acció reformulada és el següent:

- 4.1.2 Incrementar i millorar la distribució de contenidors de recollida selectiva

El text reformulat queda com segueix:

- 4.1.2 Incrementar i millorar la recollida selectiva de les diferents fraccions.

D'aquesta manera l'acció pot incloure un ventall d'actuacions molt més ampli que estrictament les associades a la distribució de contenidors.

### **3.5 Modificacions dels agents implicats**

En el procés d'avaluació de l'any 2003 es va decidir avaluar les actuacions de l'*IMPEM* (Institut Municipal de Promoció Econòmica) a través d'un representant de l'Àrea de Relacions Econòmiques i institucionals (*RREEI*). En l'avaluació del 2004 s'ha tornat a avaluar les actuacions de l'*IMPEM* a través d'un representat del mateix Institut.

### **3.6 Actualització de nomenclatura**

Degut als diferents canvis de nomenclatura que han patit les carreteres, s'ha vist la necessitat de fer una actualització de les subaccions afectades a la nomenclatura de la xarxa de carreteres actual.

També s'han actualitzat els noms dels departaments, empreses públiques i altres organismes que han canviat la seva denominació.

Aquests canvis han estat:

- la via B-40 passa a denominar-se C-60
- la via A-19 passa a denominar-se C-32
- l'organisme Junta de Residus passa a denominar-se Agència de Residus de Catalunya

## 4. METODOLOGIA DE TREBALL

### 4.1 Agents implicats

L'anàlisi s'ha realitzat a partir de les aportacions en el formulari d'actuacions per al 2004 dels diferents agents implicats en l'estudi. En total han estat 16 els agents avaluats: 10 serveis municipals, 3 organismes autònoms i 3 empreses públiques municipals.

Els agents, així com les persones de contacte han estat:

ÀREA	SERVEI/SECCIÓ	PERSONA DE CONTACTE
ÀREA DE PRESIDÈNCIA	Imatge	Cèsar Martín/ Esther Julià
ÀREA SERVEIS TERRITORIALS	Ciutat Sostenible	Ricardo Baró / Lluïsa Boatell
	Urbanisme	Mariona Gallifa
	Obres	Lluís Gibert
	Manteniment	Joan Campmajó
	Serveis Municipals	Ferran Àngel / Pep Lloveras
ÀREA DE VIA PÚBLICA	Polícia Local	M. Josep Carbonell
	Protecció Civil	Montserrat Font
	Mobilitat	Joan Miró / Salvador Serra
ÀREA DE SERVEIS PERSONALS	Benestar Social, Salut Pública i Consum	Xavier Sánchez / Assumpció Palacios

ORGANISME AUTÒNOM	PERSONA DE CONTACTE
IMPEM (Institut Municipal de Promoció Econòmica)	Carles Fillat
PMC (Patronat Municipal de Cultura)	Toni Cabré / Marta Comerma
PME (Patronat Municipal d'Esports)	Salvador Grabolosa

EMPRESSES PÚBLIQUES MUNICIPALS	PERSONA DE CONTACTE
AMSA (Aigües de Mataró, SA)	Pere Buscà
PUMSA (Promocions Urbanístiques de Mataró S.A)	Jordi Humet
PROHABITATGE MATARÓ S.A	Xavier Comas

## 4.2 Recollida de la informació

### 4.2.1 Procediment de recollida

El procés seguit per a la recollida de la informació ha estat el següent:

- a) Reunió d'inici de procés de la Comissió Agenda 21 de l'Ajuntament de Mataró, a la qual assisteixen els agents implicats. Recordatori, per part dels tècnics de Minuartia, de la metodologia de recollida d'informació i indicació de les variacions respecte l'any anterior. Reserva de dia i hora per a la realització de reunions bilaterals entre tècnics de Minuartia i cadascun dels agents implicats per a la presentació de primers resultats. A la reunió es lliuren els següents documents:
  - qüestionari per a la recollida de costos
  - instruccions per omplir el formulari d'actuacions i el qüestionari de costos
  - informe per cadascun dels serveis del grau d'implantació de les subaccions ens les que es troba implicat segons termini i prioritat
  - informe amb la nova estructura de la línia 9 no contemplades
  - còpia de les presentació exposada a la sessió.
- b) Lliurament del formulari i del qüestionari de costos per a la recollida d'informació de l'any 2004, així com també de les instruccions per a la seva complimentació, als integrants de la Comissió Agenda 21.
- c) Retorn en format digital dels formularis i dels qüestionaris complimentats per part dels agents implicats.
- d) Revisió detallada de les respostes i detecció de buits d'informació per part de tècnics de Minuartia. Realització de consultes (via telèfon o correu electrònic) per a l'aclariment de dubtes amb els agents implicats. Consens i incorporació de modificacions als qüestionaris, si es considera oportú.
- e) Incorporació de la informació a l'aplicació informàtica *SIGAM'21* per al posterior tractament per part de tècnics de Minuartia.
- f) Enviament per correu electrònic dels formularis i qüestionaris omplerts per a la seva revisió, a cadascun dels agents implicats.
- g) Reunió bilateral entre tècnics de Minuartia i cadascun dels agents implicats per a la presentació dels primers resultats obtinguts (taula 8.8, 8.9 i 8.10), l'aclariment

de dubtes i anàlisi conjunta de la casuística de les subaccions que en els darrers anys no avancen el seu grau d'implantació.

- h) Consultes i consens de modificacions (via telèfon o correu electrònic). Incorporació de la nova informació a l'aplicació informàtica per al posterior tractament per part de tècnics de Minuartia.
- i) Enviament per correu electrònic a cadascun dels agents implicats del material de tancament del procés d'avaluació, a consensuar a la Comissió Agenda 21. S'envien: l'informe de resultats per serveis, les taules de síntesi (taula 8.8, 8.9 i 8.10), l'informe de reformulacions al 2004 (apartat 3.4), l'informe de subaccions acabades i l'informe de subaccions descartades al 2004.
- j) Reunió de la Comissió Agenda 21 per al tancament del procés d'avaluació i el consens de resultats.

Durant els treballs de recopilació de la informació s'han efectuat consultes telefòniques amb el *Consorti per al Tractament de Residus Sòlids Urbans del Maresme*, ja que tot i que no es considera com a un agent a avaluar, aquest està implicat en algunes de les subaccions del Pla.

#### **4.2.2 Formulari d'actuacions i qüestionari de costos utilitzats per a la recopilació de la informació**

##### **Formulari d'actuacions**

En el formulari d'actuacions de 2004 s'ha sol·licitat informació a cada agent implicat sobre:

- Actuacions associades a les subaccions del Pla d'Acció Ambiental.
- Actuacions no contemplades al Pla d'Acció Ambiental, però concordants amb el objectius d'aquest. El criteri per incloure o no una actuació és la seva adequació als objectius definits per un títol de línia o de programa enunciat al Pla.

Un cop obert el formulari cal seleccionar per ordre, i a partir dels desplegable existents: la **línia**, el **Programa**, l'**Acció** i la **Subacció** que fa referència a l'actuació que es pretén caracteritzar.

Un cop seleccionats aquests camps del formulari s'obre una finestra en el formulari per tal de caracteritzar l'actuació. Els camps més destacats inclosos en el formulari s'indiquen

a continuació. Un model del formulari complet i les instruccions per a omplir-lo es presenten als annexos 1 i 2.

**Id:** Fa referència a un número que s'utilitzarà de forma correlativa i permetrà enumerar les actuacions d'una mateixa subacció. A cada servei se li ha assignat un número d'inici (veure la Taula 1 de les instruccions de l'annex 2). Cada cop que es canviï de subacció cal tornar a començar pel nombre assignat.

**Any:** nombre amb quatre dígits en el qual s'ha realitzat l'actuació.

**Actuació:** actuacions relacionades amb la subacció de forma directa o indirecta que s'hagin dut o s'estiguin duent a terme durant el 2004.

**Entitat / agent implicat:** indica l'agent o entitat que introdueix l'actuació.

**Cost Ajuntament:** s'indica el cost que ha representat per l'ajuntament la realització de l'actuació. El procediment i criteris per calcular aquest cost es detallen al punt 4.6.

**Epígraf econòmic:** epígrafs concrets del pressupost municipal que fan referència a l'actuació.

**% subvenció finalista:** indica el percentatge d'aportació finalista per part d'una altra administració o entitat i que ha ingressat dins el pressupost municipal.

**Aportació d'altres administracions:** aportacions realitzades per altres administracions destinades a aquella actuació i que no han ingressat al pressupost municipal.

**Estat actuació:** indica en quin estat d'execució es troba l'actuació. Les opcions de resposta són:

- Previst: actuació que estava prevista per al 2004 però no s'ha realitzat durant l'any, o bé s'ha previst per als pròxims anys.
- Iniciat: actuació que està iniciada el 2004, però que no s'ha finalitzat.
- Acabat : actuació que s'ha finalitzat durant el 2004.
- Continu: actuacions que no tenen un moment d'inici i acabament, sinó que es desenvolupen de manera continuada durant l'any.

- Puntual: actuacions que es realitzen de tant en tant, però no de forma programada anualment, ni regular.

### **Observacions:**

Informació sobre els agents que porten a terme l'actuació: s'indica si l'actuació (no la subacció) es duta a terme exclusivament per part del servei/ organisme autònom / empresa municipal, o bé, es realitza en col·laboració amb altres serveis. El nivell de responsabilitat s'indica per mitjà d'un nombre que pot oscil·lar entre 1 i 4 i, en cas que existeixin col·laboracions entre agents, cal indicar com aquestes es duen a terme.

- **1:** responsabilitat exclusiva del servei/ organisme autònom/ empresa municipal.
- **2:** responsabilitat del servei/ organisme autònom/ empresa municipal, però amb la col·laboració d'altres. S'indica què ha aportat cadascun dels serveis
- **3:** responsabilitat d'un altre servei, s'anota de quina manera s'hi ha col·laborat
- **4 :** altres opcions: anotar com.

Qualsevol altre comentari /suggeriment relacionat amb l'actuació.

### **Qüestionari de costos**

En el qüestionari de costos de 2004 es demana a cada agent:

- Dades per a l'estima global de costos del servei per actuacions incloses al Pla d'Acció Ambiental (taula 1), i per a les actuacions no contemplades al Pla d'Acció Ambiental (taula 2).

Un model del qüestionari de costos i de les instruccions per a omplir-lo es presenten als annexos 1 i 2.

## **4.3 Tractament de la informació**

A partir de la identificació de subaccions duplicades durant el procés d'avaluació de l'any 2001, de la introducció de 3 noves subaccions durant l'avaluació del 2003, de la detecció de 2 subaccions descartades durant l'avaluació del 2004 i de la introducció d'1 nova subacció a avaluar també durant l'avaluació d'aquest any, el Pla a avaluar queda integrat per 153 subaccions, 122 a realitzar a curt termini, 25 a realitzar a termini mitjà, i 6 a termini llarg.

## **4.4 Actuacions contemplades en el Pla d'Acció Ambiental**

### **4.4.1 Subaccions duplicades**

Les subaccions *duplicades* són aquelles que, en els seu redactat es remeten a altres subaccions del Pla i això suposa una duplicitat. Un cop identificades i catalogades com a *duplicades* aquestes no són avaluades, ni es consideren a les taules de síntesi (taules 8.8, 8.9 i 8.10). A partir de l'aplicació informàtica SIGAM'21 es pot extreure un informe d'actuacions duplicades.

### **4.4.2 Subaccions reformulades**

Les subaccions *reformulades* són aquelles que, o perquè han estat superades per les circumstàncies, o perquè fan referència a una normativa obsoleta, o perquè tal i com estant plantejades no es poden avaluar, ha calgut modificar-ne el seu redactat. A partir de l'aplicació informàtica SIGAM'21 es pot extreure un informe d'actuacions reformulades.

Cada any es porten a aprovar per Ple municipal les subaccions que han estat reformulades, en cas que aquest no les aprovés es modificaria la reformulació en l'avaluació de l'any següent.

### **4.4.3 Subaccions descartades**

Les subaccions *descartades* són aquelles que es considera adequat eliminar-les justificadament com a tals del Pla d'Acció Ambiental perquè els seus objectius ja s'assoleixen mitjançant altres vies d'actuació.

Un cop identificades i catalogades com a *descartades* aquestes no són avaluades, ni es consideren a les taules de síntesi (taules 8.8, 8.9 i 8.10). A partir de l'aplicació informàtica SIGAM'21 es pot extreure un informe d'actuacions descartades.

### **4.4.4 Subaccions incorporades al Pla d'Acció Ambiental**

Les noves subaccions a incorporar al Pla d'Acció han de ser aprovades pel Ple municipal de l'Ajuntament, aquestes s'incorporen al Pla d'Acció Ambiental vigent i per tant queden subjectes al procés anual d'avaluació.

Les subaccions de nova incorporació han de ser aprovades per Ple municipal, en cas que aquest no les aprovés es retirarien de l'avaluació de l'any següent.



#### 4.4.5 Subaccions contínues

Aquelles subaccions que no presenten un objectiu final definit (com pot ser el cas de la realització de campanyes de sensibilització i/o educació) o les que s'han d'anar portant a terme de forma contínua (com ara programes de vigilància i control) se'ls ha assignat la tipologia de *contínua*. Aquestes difícilment assoliran la categoria d'*acabada*, però un nombre important d'activitats que s'hi relacionin li poden atorgar la categoria de *finalitzant*.

Cal tenir en compte que per una mateixa subacció per alguns dels agent implicats pot ser *contínua* i per altres no. Això queda evidenciat a les taules de síntesi (taules 8.8, 8.9 i 8.10) on s'identifiquen les contínues amb un tramet a ratlles.

#### 4.4.6 Criteris per a l'avaluació

Pel que fa pròpiament a l'avaluació del grau d'implantació del Pla d'Acció Ambiental, s'ha mantingut el tractament de les dades ja efectuat en avaluacions precedents, és a dir, utilitzant l'avaluació semiquantitativa que es descriu a continuació:

S'ha assignat a cada subacció una categoria d'entre cinc que indica el grau d'implantació:

- Pendent (P)
- Iniciada (I)
- Avançada (Av)
- Finalitzant (F)
- Acabada (Ac)

Els criteris per assignar la categoria a cada subacció són els següents:

- **Pendent:** cap servei ha iniciat actuacions relacionades amb la subacció.
- **Iniciada:** algun servei ha realitzat actuacions relacionades amb la subacció, i es tracta d'actuacions que:
  - o bé no s'ajusten clarament amb la subacció i s'hi relacionen indirectament.
  - o bé no corresponen encara a actuacions de l'agent o agents que serien responsables o competents per executar la subacció.
  - o bé corresponen a fases encara inicials de la subacció (fase de projecte, inici de converses amb altres implicats...).

- **Avançada:** s'estan realitzant actuacions relacionades amb la subacció que:
  - o bé són executades per l'agent o agents que en serien responsables.
  - o bé diversos serveis estan realitzant actuacions que incideixen en aquella subacció.
- **Finalitzant:** es considera aquesta categoria quan:
  - en cas de tractar-se d'inversions, està previst que finalitzin el 2005.
  - la subacció no presenta un sostre definit que permeti conèixer quan finalitza, però hi ha un cert nombre d'actuacions diferents que hi incideixen.
  - la problemàtica a què fa referència la subacció està quasi resolta.
- **Acabada:** es considera aquesta categoria quan:
  - en cas de tractar-se d'inversions, han finalitzat el 2004.
  - l'actuació de l'agent es correspon amb la subacció i l'agent considera que està *acabada*.
  - la problemàtica a què fa referència la subacció ha desaparegut.

L'assignació d'un valor numèric a cada una d'aquestes categories permet quantificar el grau d'implantació del total del Pla d'Acció Ambiental. L'equivalència sobre un valor de 100 de cada una de les categories abans definides és:

- Pendent: 0
- Iniciada: 25
- Avançada: 50
- Finalitzant: 75
- Acabada: 100

Les subaccions que han assolit la categoria de *finalitzants* i que estant definides com a *contínues* se'ls hi atorga un valor de 100, ja que s'entén que han arribat a la seva categoria màxima d'implantació. Tanmateix, resten sotmeses a avaluacions posteriors, ja que hi ha la possibilitat que es retrocedeixi en el seu grau d'implantació en el cas que es consideri que s'ha deixat d'actuar-hi.

#### 4.4.7 Índex d'Avaluació del Pla d'Acció Ambiental (IAPAA)

Per tal d'avaluar el grau d'implantació del Pla d'Acció Ambiental es calcula l'*Índex d'Avaluació del Pla d'Acció Ambiental (IAPAA)* introduït en la metodologia des de l'avaluació de 2003.

L'indicador *IAPAA (%)* es calcula a partir dels quatre factors següents:

- Factor de desenvolupament ( $F_D$ ): permet atorgar més valor a l'IAPAA a mesura que es vagin executant les subaccions sigui quina sigui la seva tipologia.
- Factor de transversalitat ( $F_T$ ): permet atorgar més valor a l'IAPAA a mesura que es vagin executant les subaccions que requereixen de coordinació entre més de tres agents implicats per a dur-les a terme.
- Factor cost econòmic ( $F_C$ ): permet atorgar més valor a l'IAPAA a mesura que es vagin executant les subaccions que requereixen de més inversió, ja sia per part de l'Ajuntament o d'altres administracions, tal i com estaven definides en el Pla. Com a criteri es consideren subaccions de més inversió aquelles que tenen un cost estimat superior a la mitjana del cost estimat del Pla.
- Factor de prioritat ( $F_P$ ): permet atorgar més valor a l'IAPAA a mesura que es vagin executant les subaccions prioritàries tal i com estaven definides en el Pla.

A cadascun dels factors se li ha atorgat un pes específic en funció: de la seva importància, i la seva capacitat d'aportar dades més fiables al càlcul, obtenint la fórmula següent:

$$\text{IAPAA (\%)} = (F_D * 0.50) + (F_T * 0.20) + (F_C * 0.05) + (F_P * 0.25)$$

On:

$$F_D = [ (P*0) + (I*0,25) + (Av*0,5) + (F*0,75) + (FC*1) + (Ac*1) / N ] x 100$$

$$F_T = [ (N \geq 3 \text{ ag } P*0) + (N \geq 3 \text{ ag } I*0,25) + (N \geq 3 \text{ ag } Av*0,5) + (N \geq 3 \text{ ag } F*0,75) + (N \geq 3 \text{ ag } FC*1) + (N \geq 3 \text{ ag } Ac*1) / N \geq 3 \text{ ag } ] x 100$$

$$F_C = [ (N \text{ cost} > C \text{ } P*0) + (N \text{ cost} > C \text{ } I*0,25) + (N \text{ cost} > C \text{ } Av*0,5) + (N \text{ cost} > C \text{ } F*0,75) + (N \text{ cost} > C \text{ } FC*1) + (N \text{ cost} > C \text{ } Ac*1) / N \text{ cost} > C ] x 100$$

$$F_P = [(N \text{ prioritàries } P*0) + (N \text{ prioritàries } I*0,25) + (N \text{ prioritàries } Av*0,5) + (N \text{ prioritàries } F*0,75) + (N \text{ prioritàries } FC*1) + (N \text{ prioritàries } Ac*1)] / N \text{ prioritàries } ] x 100$$

N: nombre de subaccions (pendents d'inici, iniciades, avançades, finalitzants, finalitzants contínues i acabades)

ag: agents implicats

C : mitjana del cost del Pla d'Acció Ambiental

**P:** nombre de subaccions pendents d'inici  
**I:** nombre de subaccions iniciades  
**Av:** nombre de subaccions avançades  
**F:** nombre de subaccions finalitzants  
**FC:** nombre de subaccions finalitzants contínues  
**Ac:** nombre de subaccions acabades

L'estima de l'IAPAA (%) s'ha efectuat pel termini curt, mitjà i llarg i per a la totalitat del Pla.

#### 4.4.8 Metodologia per a l'obtenció de resultats i per a l'avaluació

##### a) Resultats per servei (veure apartat 7) i avaluació per servei (veure apartat 8: taules 8.8, 8.9 i 8.10)

A l'apartat 7 (*Resultats per servei*) es presenten per a cada servei tres taules i una gràfica.

- **Subaccions associades al servei, al 2003 i al 2004.** Aquestes taules proporcionen el nombre total de subaccions associades a l'agent, agrupades per terminis, prioritats i grau d'implantació. L'evolució desitjada és anar augmentant el nombre de subaccions amb graus d'implantació més avançats. Els resultats globals d'aquestes taules es representen en forma de gràfica.
- **Subaccions associades al servei segons actuacions realitzades i responsabilitat.** Aquesta taula permet visualitzar el nombre de subaccions no acabades en les que l'agent ha realitzat, durant l'any avaluat, alguna actuació, i en les que no ha actuat, diferenciant les subaccions que són contínues de les que no. A la taula també es diferencia si l'agent és responsable o només implicat en l'execució de la subacció.

Aquesta taula es construeix a partir de la informació recollida a les taules de síntesi. S'hi indica també, el nombre de subaccions que requereixen que prèviament un altre agent o administració realitzi alguna actuació perquè el servei avaluat pugui avançar. L'anàlisi per serveis s'acompanya de comentaris aclaridors en relació a les taules de síntesi en cas que això sigui necessari.

A l'apartat 8 (*Avaluació i conclusions*) es presenten unes taules de síntesi per a cadascun dels terminis plantejats, que mostren separadament la informació per als diversos agents:

- **Taula 8.8** Taula de síntesi. Termini curt
- **Taula 8.9** Taula de síntesi. Termini mitjà
- **Taula 8.10.** Taula de síntesi. Termini llarg

Per a la interpretació de les taules de síntesi cal tenir en compte que:

- La taula no inclou les subaccions acabades ni les descartades.
- La taula s'ha elaborat a partir de les actuacions de l'any avaluat. Per tant, un servei pot haver realitzat en anys anteriors actuacions en relació a una certa subacció, però si durant l'any avaluat no ha efectuat cap intervenció, és aquesta darrera dada la que apareix a la taula. El nivell d'intervencions anteriors queda reflectit amb l'assignació del grau d'implantació de la subacció.
- S'ha utilitzat un codi de colors i de símbols per poder extreure el màxim d'informació de la taula (*veure l'apartat 8.4: Codi d'interpretació de les taules de síntesi*).

La informació continguda a la taula reflecteix per a l'any avaluat:

- Grau d'implantació de cada subacció.
- Agents que estan fent o haurien de fer actuacions en relació a una determinada subacció, per a cadascun dels terminis considerats (curt, mitjà i llarg), diferenciant si la subacció és contínua o no.
- Agent o agents responsables (o sobre els que recau més el pes) de portar endavant una subacció.
- Subaccions que, per a un agent donat, requereixen que un altre agent o una altra administració hagi completat una tasca per tal que aquest pugui intervenir-hi, o bé que s'hagi finalitzat prèviament una altra subacció del Pla d'Acció Ambiental.
- Subaccions que ja no es podran executar perquè la seva 'no execució' en un moment pretèrit és irreversible.

Finalment, també es pot trobar la següent taula:

- **Taula 8.11** Subaccions associades als diferents serveis i nombre d'actuacions per a diferents anys avaluats.

Aquesta taula recull el mateix tipus d'informació que la taula '*Subaccions associades al servei segons actuacions realitzades i responsabilitat*' inclosa a l'apartat de Resultats per servei, però aquí es presenta la informació de tots els serveis alhora i per als anys avaluats.

## **b) Resultats globals d'implantació del Pla d'Acció ambiental (veure apartat 6) i Avaluació global (veure apartat 8)**

A l'apartat 6 (*Resultats totals*) es poden visualitzar diferents informes que s'extreuen de l'aplicació informàtica SIGAM'21. Aquests informes són:

- ***Subaccions de nova incorporació respecte el Pla original***
- ***Subaccions acabades***
- ***Subaccions reformulades***
- ***Subaccions descartades***
- ***Actuacions contemplades al Pla d'Acció Ambiental dels dos últims anys avaluats***

A l'apartat 8 (*Avaluació i conclusions*) es presenta la informació sobre el grau d'implantació del Pla d'Acció Ambiental, així com de la despesa associada al Pla en les següents taules:

- ***Taula 8.1. Índex d'Avaluació del Pla d'Acció Ambiental (IAPAA) tenint en compte la globalitat del Pla***
- ***Taula 8.2. Índex d'Avaluació del Pla d'Acció Ambiental (IAPAA) del termini curt***
- ***Taula 8.3. Índex d'Avaluació del Pla d'Acció Ambiental (IAPAA) del termini mitjà***
- ***Taula 8.4. Índex d'Avaluació del Pla d'Acció Ambiental (IAPAA) del termini llarg***
- ***Taula 8.5. Taula de síntesi. Índex d'Avaluació del Pla d'Acció Ambiental (IAPAA), segons el termini d'execució de les subaccions previstes***
- ***Taula 8.6. Despeses associades al Pla d'Acció Ambiental.***

S'han elaborat gràfiques pel dos últims anys avaluats que permeten visualitzar els percentatges de subaccions segons el seu grau d'implantació:

- ***Figura 8.1. Percentatge de subaccions segons el grau d'implantació sobre el total de subaccions a executar en 10 anys.***
- ***Figura 8.2. Percentatge de subaccions segons el grau d'implantació sobre el total de subaccions a executar en termini curt.***
- ***Figura 8.3. Percentatge de subaccions segons el grau d'implantació sobre el total de subaccions a executar en termini mitjà.***

- **Figura 8.4.** *Percentatge de subaccions segons el grau d'implantació sobre el total de subaccions a executar en termini llarg.*

Finalment, s'han elaborat gràfiques que permeten veure l'evolució del grau d'implantació del Pla:

- **Figura 8.5.** *Evolució de l'Índex d'Avaluació del Pla d'Acció Ambiental (IAPAA) tenint en compte la globalitat del Pla*
- **Figura 8.6.** *Evolució de l'Índex d'Avaluació del Pla d'Acció Ambiental (IAPAA) considerant el termini curt*
- **Figura 8.7.** *Evolució de l'Índex d'Avaluació del Pla d'Acció Ambiental (IAPAA) considerant el termini mitjà*
- **Figura 8.8.** *Evolució de l'Índex d'Avaluació del Pla d'Acció Ambiental (IAPAA) considerant el termini llarg*

#### 4.5 Actuacions no contemplades en el Pla d'Acció Ambiental

Les actuacions no contemplades al Pla d'Acció Ambiental són aquelles que es presenten com a concordants amb els objectius d'aquest però que no es poden associar estrictament en cap dels redactats de les seves subaccions. La recollida d'aquest tipus d'informació serà molt valuosa a l'hora de definir nous plans d'acció per a la ciutat.

La contribució d'aquestes actuacions al Pla d'Acció Ambiental no s'avalua, ja que no hi ha el marc de referència que permeti fer-ho. Per contra, si que s'aporta la dada de la despesa que han suposat, la qual s'ha calculat amb el mateix procediment que el de les actuacions contemplades en el Pla d'Acció Ambiental.

Les dades sobre aquestes actuacions es recullen a l'apartat 6 (*Resultats*) i a l'apartat 8 (*Avaluació i conclusions*), respectivament:

- **Actuacions no contemplades al Pla d'Acció Ambiental de l'últim any avaluat.** Informe on es recullen les actuacions ordenades segons el nou esquema dissenyat en l'avaluació del 2004 i per serveis.
- **Taula 8.7.** *Despeses de les actuacions no incloses al Pla d'Acció Ambiental però concordants amb els objectius d'aquest.*

## 4.6 Metodologia de determinació de costos

D'acord amb les conclusions recollides al document de 1999-2000, un dels aspectes que calia tractar de forma més aprofundida i normalitzada en posteriors fases d'avaluació de l'execució del Pla d'Acció Ambiental era el relatiu a les despeses esmerçades en l'execució de les actuacions relacionades amb el Pla d'Acció. Per aquest motiu, en l'avaluació per al 2001 es va dissenyar una metodologia que facilités la tasca dels tècnics municipals que han de respondre a aquesta qüestió, i que també sistematitza els criteris de càlcul per a tots els agents implicats. Aquest mètode i criteris s'utilitzen per estimar tant els costos associats a les actuacions dels diversos serveis en relació al Pla d'Acció Ambiental (i que es fa constar al formulari d'actuacions i a la taula 1 del qüestionari de costos, vegeu annex 1), com els costos d'actuacions realitzades pels serveis i que no estan contemplades en el Pla d'Acció Ambiental i que es fan constar al formulari d'actuacions i a la taula 2 del qüestionari de costos, vegeu annex 1). Es comptabilitzen únicament les actuacions realitzades o en curs durant l'any avaluat.

A part dels costos estimats amb el mètode proposat, cada servei ha fet constar (al formulari d'actuacions) les inversions que altres administracions han realitzat en relació a cada actuació i que no han ingressat al pressupost municipal.

Segons el mètode es computen únicament les actuacions que comporten un sobrecost (en relació al cost que tindria no efectuar-la) i les que no estan incloses en una subacció més àmplia del Pla d'Acció (en aquest cas es computa tot a aquesta darrera).

La metodologia parteix dels capítols del pressupost municipal. Els apartats que es diferencien en el procediment de càlcul són:

- Cost de personal (Capítol I)
- Despesa corrent (Capítol II) i transferències corrents (Capítol IV)
- Inversions reals (Capítol VI) i transferències de capital (Capítol VII)

Quan a una actuació donada se li pot associar una despesa (en cada un dels tres apartats indicats), aquesta es va anotant a les taules 1 i 2 del qüestionari de costos i, finalment, la suma de les quantitats correspon al cost d'aquella actuació a anotar al formulari d'actuacions. En alguns casos es determina el cost real, mentre que en altres és una estimació.

Quan no és possible identificar quins serien els costos d'una determinada intervenció que correspondrien a l'actuació associada al Pla d'Acció, no es computa cap quantitat. En alguns casos és possible identificar quina part d'una intervenció s'associa clarament al Pla



d'Acció, però difícilment es pot assignar el cost; en aquestes situacions s'efectuen estimacions. Totes aquestes xifres igualment s'anoten a les taules 1 i 2 del qüestionari de costos.

Finalment, el mètode proposat també integra els costos que corresponen a la part repercutida de les despeses generals o de personal. Aquesta dada no es pot associar a una actuació concreta, per tant no s'anota a les taules 1 i 2, però contribueix al còmput global final del pressupost municipal esmerçat en el Pla d'Acció Ambiental.

La taula següent sintetitza les dades que s'obtenen en aquest càlcul i el lloc del qüestionari on computaran (taules 1 o 2). Algunes dades globals són calculades directament per l'equip extern.

<b>PRESSUPOST MUNICIPAL</b>		<b>Taula on computa el cost</b>	
<b>Tipus de cost</b>		<b>Taula 1 o 2. Costos associats al PAA (un cost per a cada actuació)</b>	<b>Taula de costos generals del servei (a calcular per l'equip extern)</b>
Capítol I	Real	✓	-
	Estimació	✓	✓
Capítol II i Capítol IV	Real	✓	-
	Estimació	-	✓
Capítol VI i Capítol VII	Real	✓	-
	Estimació	-	-
<b>VALOR A FER CONSTAR AL FORMULARI</b>		<b>Total per a cada actuació de les taules 1 o 2</b>	<b>Un valor global per a tot el servei (a calcular per l'equip extern)</b>

La metodologia per determinar els costos es descriu detalladament a l'annex 3. Com s'observarà, la presa de decisions sobre què calcular i com, s'ha pautat mitjançant diagrames de fluxos, amb la finalitat de facilitar la tasca dels tècnics.



## 5. UTILITATS DE L'APLICACIÓ INFORMÀTICA SIGAM'21

L'Ajuntament de Mataró va contractar els treballs per al disseny i desenvolupament d'una aplicació informàtica específica *SIGAM'21* per a la optimització i gestió de l'Agenda 21 de la ciutat. Ara per ara s'han elaborat quatre mòduls de treball que van acompanyats de guies d'instruccions específiques:

### **MÒDUL 1: Gestió del Pla d'Acció**

### **MÒDUL 2: Avaluació del grau d'implantació del Pla d'Acció Ambiental**

*(Guia Metodològica: Pla d'Acció Ambiental i avaluació del seu grau d'implantació. Aplicació informàtica.)*

### **MÒDUL 3: Sistema d'Indicadors**

*(Guia Metodològica: Sistema d'Indicadors del Pla de Seguiment de l'Agenda 21 de Mataró. Aplicació informàtica.)*

### **MÒDUL 4: Sistema de Controls**

*(Guia Metodològica: Sistema de Controls Ambientals de l'Agenda 21 de Mataró. Aplicació informàtica.)*

Aquesta aplicació es caracteritza per:

- Interactivitat i navegabilitat senzilla i intuïtiva.
- Estructura amb mòduls interconnectats que permet escollir el mòdul amb el que treballar segons el moment.
- Possibilitat de treballar en xarxa dintre de l'organització municipal, permetent la consulta de diferents tècnics municipals al mateix temps.

En el marc de l'avaluació del Pla d'Acció Ambiental del 2004 s'han utilitzat els mòduls de treball 1 i 2 que han permès:

- Centralitzar i agilitzar la gestió de tota la informació referent a la sostenibilitat i l'Agenda 21 Mataró. Permetent una actualització factible i directa de la informació segons les necessitats diàries dels gestors dels plans (organització de reunions, preparació de materials previs a una decisió tècnica, etc.).
- Facilitar las avaluacions del grau d'implantació dels Plans d'Acció (informes anuals de resultats, gràfics, etc.), incorporat per primer cop el càlcul automàtic de l'Índex d'Avaluació del Pla d'Acció Ambiental (IAPAA).
- Dotar de seguretat a la informació continguda a l'aplicació.
- Facilitar la disponibilitat d'informes sobre l'Agenda 21 Mataró per a la comunicació pública de les millores en la gestió ambiental del municipi.

L'aplicació SIGAM'21 s'ha adaptat aquest any per a la seva integració, amb garanties de seguretat, al servidor informàtic de l'Ajuntament de Mataró disponible en els llocs de treball dels usuaris implicats en l'avaluació del Pla.

## 6. RESULTATS TOTALS

A continuació es presenta l'informe de subaccions de nova incorporació respecte el Pla original i l'informe de subaccions *acabades* a desembre de 2004, indicant l'any en que es van considerar acabades. Seguidament l'informe de subaccions *reformulades* al llarg de les diferents avaluacions, on també s'hi indica l'any en que es van reformular i l'informe de subaccions descartades amb la indicació de l'any en que s'han donat per descartades.

Seguidament, es presenta en format de taula l'informe d'*Actuacions de 2003 i de 2004 contemplades al Pla d'Acció Ambiental de Mataró*, que recull les actuacions realitzades pels diferents serveis, organismes autònoms i empreses públiques municipals per a cadascuna de les subaccions del Pla. Les actuacions dels anys anteriors es recullen en informes que es poden obtenir de l'aplicació informàtica SIGAM'21 i en format paper es recullen en les memòries d'avaluació d'anys precedents. Les subaccions es troben ordenades a la taula segons l'estructura del Pla d'Acció Ambiental. S'indica el títol de la línia estratègica, el programa i l'acció. L'acció comença sempre en nova pàgina. Dins de cada acció es troben les subaccions, que és la unitat que s'avalua. La informació recollida a la taula és la següent:

- En el sector esquerre de la taula s'indiquen el *codi*, *subacció*, *termini* i *prioritat*, tal i com estan expressats en el Pla d'Acció Ambiental.
- La següent columna, *Grau implantació Subacció*, correspon a la valoració realitzada per l'equip tècnic que ha redactat l'estudi sobre el grau de desenvolupament de la subacció, per als dos darrers anys avaluats, d'acord amb els nivells definits a la metodologia.
- A la dreta d'aquesta columna, i sota un títol unitari d'*actuació* es recullen:
  - Les respostes aportades pels agents relacionades amb la subacció que s'avalua. Les actuacions es recullen separatament pels dos darrers anys avaluats (indicat a la columna del *Grau d'implantació de la Subacció*).
  - *Agent*: aquesta columna indica quin és el servei, organisme autònom o empresa pública municipal que ha donat la resposta.
  - *Cost ajuntament*: indica el cost total d'executar l'actuació (incloses subvencions o altres fonts de finançament externes a l'Ajuntament però que prèviament han entrat dins el pressupost municipal). La casella en blanc vol

dir que no es disposa de la dada o que segons els criteris estipulats a la metodologia de càlcul de costos, aquests no s'han de considerar.

- *Cost Altres Adm:* indica l'aportació econòmica d'altres administracions en la realització de l'actuació. La casella en blanc vol dir que no es disposa de la dada o que, segons els criteris estipulats a la metodologia de càlcul de costos, aquests no s'han de considerar.
- *Estat:* correspon a l'estat d'execució en que es troba l'actuació segons la resposta de l'agent. Les opcions de resposta són: *Previst, Iniciat, Acabat, Continu, Puntual*. Cal remarcar que aquest estat fa referència a l'actuació concreta d'aquell agent, mentre que la columna *Grau implantació Subacció* fa referència al grau de desenvolupament de la subacció.

Els informes complets amb les respostes dels agents i els qüestionaris de costos s'han recopilat en un document complementari a aquest (*Informes d'actuacions i qüestionaris de costos omplerts pels diferents serveis*).

Finalment, també com a resultat total, es presenta l'informe *d'actuacions de 2004 no contemplades al Pla d'Acció Ambiental*. Aquest informe té el mateix format i conté els mateixos camps que l'informe d'actuacions contemplades. Per tant, cadascuna de les actuacions es troba englobada dins una línia, anomenada *línia de No contemplades*, un programa, una acció i una subacció, segons el nou esquema definit al principi del procés d'avaluació.

**6.1. INFORME DE SUBACCIONS DE  
NOVA INCORPORACIÓ RESPECTE EL  
PLA ORIGINAL**

---







**SUBACCIONS DE NOVA INCORPORACIÓ RESPECTE PLA ORIGINAL**

---

<b>Subacció</b>	<b>Termini</b>	<b>Prioritat</b>	<b>Aprovada any</b>
2.1.4a Revisar els protocols, els sistemes d'inspecció i control i la gestió en l'àmbit de la salut pública i de les llicències d'activitats	Mitjà	! Prioritària	2002
2.1.4b Informar a les empreses i als redactors de projectes dels riscos per la salut comunitària, de les obligacions sobre manteniments i controls a les que estan subjectes les instal·lacions d'alt risc que afecten l'ambient exterior dels edificis susceptibles de convertir-se en focus per la propagació de la legionel·losi i de la conveniència de buscar sistemes alternatius	Mitjà	! Prioritària	2002
2.1.4c Controlar les instal·lacions i els sistemes d'autocontrol i manteniment de les instal·lacions que puguin tenir un risc associat a l'aparició de casos de legionel·losi, en el marc que estableixi la normativa vigent	Mitjà	! Prioritària	2002
4.1.2b Implantar la recollida selectiva de la matèria orgànica i la fracció verda a tot el municipi, dotant-se dels equipaments i materials necessaris perquè sigui viable	Llarg	! Prioritària	



**6.2. INFORME DE SUBACCIONS  
ACABADES DURANT EL PERÍODE  
1999-2004**

---





LLISTAT DE SUBACCIONS ACABADES

Subacció	Termini	Prioritat	Acabada l'any
1.1.2a Executar el projecte de segellament i restauració elaborat per la Diputació de Barcelona	Curt	! Prioritària	2004
1.2.1a Realitzar el seguiment de la fase de construcció de la nova EDAR amb sistema de tractament biològic, així com la posada en funcionament	Curt	! Prioritària	2000
1.2.1b Controlar els abocaments d'aigües residuals industrials amb l'aplicació de l'ordenança reguladora dels abocaments i la resta de normativa vigent	Curt	! Prioritària	2004
1.2.1c Realitzar el control de l'explotació de l'EDAR	Curt	! Prioritària	2004
1.2.3a Unificar diferents sobreixidors tal com preveu el projecte d'urbanització del passeig marítim, de manera que hi hagi menys punts d'abocament al mar i es faciliti el seu control i neteja	Mitjà	-	2003
1.2.3b Estudiar la possibilitat de prolongar els sobreixidors de la platja analitzant les diferents alternatives tècniques	Llarg	-	2003
1.3.1b Controlar a través de les ordenances municipals reguladores dels abocaments a la xarxa de clavegueram els abocaments d'aigües residuals de les indústries que presentin un elevat contingut en sals	Curt	! Prioritària	2004
1.3.3a Fomentar la realització d'un estudi que determini la conveniència de poder realitzar recàrregues de l'aquífer de la riera d'Argentona amb excedents d'aigua depurada de l'EDAR	Curt	-	2000

## LLISTAT DE SUBACCIONS ACABADES

---

<b>Subacció</b>	<b>Termini</b>	<b>Prioritat</b>	<b>Acabada l'any</b>
2.1.2a L'aplicació de futures normes d'emissió de contaminants previstes per la UE ha de contemplar la implementació de sistemes de depuració addicionals dels fums de la incineradora per eliminar òxids de nitrogen i dioxines, amb sistemes de reducció catalítica. Cal preveure la incidència econòmica d'aquestes ampliacions així com la disponibilitat d'espai per ubicar-les (veure proposta 4.2.2)	Curt	! Prioritària	2004
3.1.1d Establir un mecanisme de revisió anual de la tarifa de cada escomesa per garantir que sigui l'òptima entre les diverses possibilitats existents	Curt	! Prioritària	2002
3.2.3b Si la disponibilitat de biocombustible possibilita el seu ús en el transport de mercaderies, incentivar la seva utilització mitjançant una reducció d'impostos municipals als usuaris de biocombustibles	Curt	-	2002
4.1.1a Fomentar la construcció i bon ús de les deixalleries. Cal posar un èmfasi especial en facilitar la separació en origen, a més dels elements que habitualment ja es separen (paper, vidre, runa, piles, etc.) d'altres productes que, si es tracten per incineració, poden incrementar la contaminació dels fums, com pot ser el cas del PVC	Curt	! Prioritària	2003
4.2.1a Participar en l'elaboració del Pla Comarcal de Gestió de Residus basat en la Llei 6/93, que contempli la implementació de les infraestructures necessàries per portar a terme la recollida selectiva de diferents productes. És important que es prioritzï també, la separació de la matèria orgànica, ja que representa una elevada proporció del total de deixalles generades. L'aplicació del Pla comportarà la separació prèvia al tractament de valorització energètica d'una gran quantitat de residus que es podran reutilitzar o reciclar	Curt	! Prioritària	2004
4.2.2a Preveure l'aplicació de sistemes de depuració addicionals dels fums de la incineradora per disminuir les concentracions d'òxids de nitrogen i dioxines (aplicar proposta 2.1.2)	Curt	! Prioritària	2000

## LLISTAT DE SUBACCIONS ACABADES

---

Subacció	Termini	Prioritat	Acabada l'any
4.2.2c Realitzar la inertització de les cendres de la incineradora per poder-les dipositar en un abocador controlat	Curt	! Prioritària	2000
4.3.2a Fomentar la iniciativa del Consell Comarcal del Maresme d'utilitzar una pedrera de Dosrius com a punt d'abocament de runes d'àmbit comarcal. Entretant, i considerant la clausura de l'abocador de Cirera, seria convenient informar als constructors d'altres opcions alternatives	Curt	-	2004
6.3.4a Completar i densificar la plantació de pins ja existent en el talús del barri de La Llàntia orientat vers la variant de la N-II, plantant espècies arbustives no piròfites. Cal incorporar aquestes mesures al disseny de la zona de parc urbà inclosa en el sector de SUP Torrent de les Valls	Curt	-	2000
6.4.3a Implementar les mesures ja contemplades en el Pla Estratègic de Mataró i en el Pla General d'Ordenació i que proposen la creació d'un centre integrat de mercaderies ubicat al sector del Rengle, des d'on es produiria el repartiment vers la ciutat amb vehicles de dimensions reduïdes, mitjançant un sistema de fragmentació de càrrega	Mitjà	-	2003
6.5.1a Instal·lar retolació informativa als punts d'enllaç de la variant amb la N-II, indicant de manera clara les diferents possibilitats d'accés a la ciutat i remarcant la funció de la variant com a ronda urbana i identificant la N-II com una via urbana interior	Curt	! Prioritària	2004
6.5.5a Definir les necessitats de senyalització d'itineraris vers els diferents sectors urbans i centres d'interès, per tal de minimitzar el trànsit "d'agitació"	Curt	! Prioritària	2003
7.1.2c Regularitzar les activitats extractives en funcionament i facilitar el seu control coordinant les actuacions amb altres administracions competents	Curt	! Prioritària	2004

## LLISTAT DE SUBACCIONS ACABADES

Subacció	Termini	Prioritat	Acabada l'any
7.1.6e Promoure la Declaració d'una Zona de Seguretat de Caça que inclogui la superfície del terme municipal no inclosa dins l'Àrea Privada de Caça	Curt	-	2002
7.1.8b Elaborar un protocol d'actuació que garanteixi la conservació dels garrofers, considerant la seva presència en l'arbrat dels parcs urbans. A més del valor paisatgístic, cal potenciar el seu paper com a element que contribueix al manteniment de la biodiversitat per a la nombrosa fauna que s'hi associa	Curt	-	2004
7.5.1b Realitzar el seguiment i control del dipòsit d'esculls artificials i els possibles efectes sobre l'alguer i la resta de comunitats marines	Curt	! Prioritària	2000
8.1.3a Connectar els parcs forestals del Turó de Can Boada i del Turó de Cerdanyola mitjançant un itinerari verd a través del carrer Galícia	Mitjà	-	2004
8.3.1c Regular els usos, les activitats i el disseny i tipologies arquitectòniques dins el nucli per mantenir el caràcter de la ciutat vella	Curt	! Prioritària	2004
8.3.2a Executar la proposta del Pla General d'Ordenació sobre la revisió i incorporació del Pla Especial del Catàleg del Patrimoni Històric-Arquitectònic en la normativa del propi Pla General d'Ordenació, tot potenciant la revalorització i actualització de les propostes del Catàleg i de potenciar la preservació dels conjunts arquitectònics de les cases de cós a l'Eixample	Curt	! Prioritària	2000
8.3.2c Evitar que la via Europa constitueixi una estructura separadora entre els barris de Cerdanyola i la Llàntia, d'un costat, i Cirera, de l'altre, dissenyant elements que facilitin la circulació de vianants, com poden ser vies verdes potents que enllacin ambdós costats, nombrosos punts de pas per als vianants, etc.	Curt	! Prioritària	2000



## LLISTAT DE SUBACCIONS ACABADES

---

<b>Subacció</b>	<b>Termini</b>	<b>Prioritat</b>	<b>Acabada l'any</b>
8.3.2d Mantenir la singularitat del caràcter forestal del turó de Can Boada i de l'antic saltant d'aigua inclòs dins el futur parc	Curt	! Prioritària	2000
8.4.1a Promoure el compliment de la norma d'edificació NBE-CA-88 d'aïllament acústic d'edificis en les obres majors, exigint l'informe que certifiqui el compliment de la normativa vigent per part del tècnic responsable del projecte. El requeriment del certificat serà previ a la concessió de la llicència municipal de primera ocupació	Curt	! Prioritària	2004
8.4.2a Realitzar un seguiment de les llicències d'activitat i comprovar l'estricta compliment de la legislació en matèria acústica, tant en el moment de la sol·licitud de llicència com un cop iniciada l'activitat	Curt	-	2004



**6.3. INFORME DE SUBACCIONS  
REFORMULADES DURANT EL PERÍODE  
1999-2004**

---



**LLISTAT DE SUBACCIONS REFORMULADES I ANY REFORMULACIÓ**

Subacció	Termini	Prioritat	Any
1.2.1a Realitzar el seguiment de la fase de construcció de la nova EDAR amb sistema de tractament biològic, així com la posada en funcionament	Curt	! Prioritària	2001
1.2.1c Realitzar el control de l'explotació de l'EDAR	Curt	! Prioritària	2001
3.1.3a Realitzar diagnosi energètiques a tots els edificis i instal·lacions de gestió municipal i aplicar les millores que s'hi proposin	Mitjà	! Prioritària	2003
3.1.4c Promoure la introducció d'energies renovables, especialment energia solar tèrmica, a tots els edificis públics i en especial a les escoles on calgui millorar la instal·lació de calefacció, (col·legis Jaume Recoder, La Llàntia, Camí del Cros i Les Aigües) com a reforç a programes d'educació ambiental	Curt	-	2001
3.2.3a Incloure en els plecs de condicions per a la concessió de l'explotació del servei del transport urbà, condicions perquè es vagi implantant en aquests vehicles l'ús de biocombustibles	Mitjà	-	2001
3.2.4b Informar, als ciutadans que sol·licitin permís d'obres, sobre l'existència de línies de suport, a més de les municipals per a les millores en eficiència energètica en els habitatges.	Curt	-	2001
4.1.2a Ampliar el nombre de contenidors de vidre i paper fins arribar a un mínim de 1 contenidor/500 hab. La densitat de contenidors s'hauria d'adequar a aquest valor de forma que no existissin barris amb menys densitats (ex. l'Eixample). Tanmateix és convenient adequar la distribució i tipus dels contenidors a les activitats predominants en diferents sectors del municipi	Curt	! Prioritària	2001
5.1.1a Adaptar els Plans existents (PBEM, PAM) a l'estructura del Pla de Protecció Civil Municipal, segons el Decret 210/1999, de 27 de juliol, pel qual s'aprova l'estructura del contingut per a l'elaboració i homologació dels Plans de Protecció Civils Municipals	Curt	! Prioritària	2001
5.1.1b Elaborar els PAM que responen a riscos especials i a riscos específics quan el municipi hi estigui obligat, o bé sigui recomanable, incorporant-los al Pla de Protecció Civil Municipal. Els que ja s'indicaven al PBEM i els que fan referència a diferents riscos . Contaminació per ozó, el qual ha de preveure els mecanismes d'avís a la població, i especialment preveure i definir un pla d'actuacions davant un hipotètic episodi que arribi al llindar d'alerta . Accidents a les indústries, basat en els Plans d'Emergència Interiors i exteriors, on quedi clarament especificat el sistema d'avisos . Emergència a les platges, coordinat amb el pla de neteja durant els episodis de temporal . Risc d'inundacions . Per a fer front al risc que comporta el transport de mercaderies perilloses	Curt	! Prioritària	2001

## LLISTAT DE SUBACCIONS REFORMULADES I ANY REFORMULACIÓ

Subacció	Termini	Prioritat	Any
6.2.2a Vetllar per tal que la dotació d'unitats del servei sigui la òptima i que també contemplin la facilitat d'accés a tots els col·lectius amb dificultats de mobilitat	Curt	! Prioritària	2003
6.3.3a Determinar amb major precisió la incidència acústica del trànsit a la que estan sotmesos els habitatges en aquest sector, dissenyant i executant les mesures que correspongui per reduir-la	Curt	! Prioritària	2001
6.3.4b Incorporar al Pla Parcial del SUP El Sorral, mesures per reduir l'impacte sonor de la variant de la N-II i l'enllaç amb la C-60 sobre els habitatges del barri de Cerdanyola	Mitjà	-	2001
7.1.4a Iniciar gestions amb el Servei de Parcs Naturals de la Diputació de Barcelona perquè a través de les seves línies d'ajuts a activitats del sector primari i activitats terciàries en l'àmbit rural, afavoreixin específicament la conservació de les zones de conreus i els prats propers a elles i potenciïn activitats complementàries i compatibles amb l'agricultura. Aquesta actuació ha de fer atenció al control de l'aparició de processos erosius	Curt	-	2001
7.1.6a Garantir que l'Àrea Privada de Caça disposa del seu Pla Tècnic de Gestió Cinegètica aprovat, sol·licitant al Departament de Medi Ambient de la Generalitat de Catalunya la corresponent informació	Curt	-	2001
7.2.1a Sol·licitar a l'Agència Catalana de l'Aigua que redacti un pla i el corresponent programa de gestió específics per a la conca de la riera d'Argentona i que executi les determinacions que s'hi continguin. Prèviament caldrà delimitar el Domini Públic Hidràulic.	Curt	! Prioritària	2001
7.2.1b Sol·licitar a l'Agència Catalana de l'Aigua que redacti un pla i el corresponent programa de gestió específics per a les rieres del municipi i que executi les determinacions que s'hi continguin. Prèviament caldrà delimitar el Domini Públic Hidràulic.	Curt	! Prioritària	2001
7.2.1c Adequar les actuacions i plans previstos a l'entorn de la riera d'Argentona de manera que no s'hipotequi la funció connectora de l'espai, tenint en consideració aquesta funció en els PP dels sectors del Sorral i del turó de Cerdanyola (de manera que les zones lliures d'edificació es disposin tocant a la riera i connectin entre elles i amb el turó de Cerdanyola)	Curt	! Prioritària	2001
7.2.1d Adequar les actuacions i plans previstos a l'entorn de la riera d'Argentona projectant el nou vial de connexió entre la C-1415 i la ronda Bellavista de manera que sigui molt permeable	Curt	! Prioritària	2001
7.2.1e Definir els PAU de la Budelleria, del Pla del Castell, del torrent Forcat i de la riera de Mata de forma que es mantinguin les parts baixes dels cursos lliures d'afectacions	Curt	! Prioritària	2001
7.5.5a Realitzar el seguiment de la gestió del Consorci Port de Mataró SA perquè s'efectuï el transvasament de sorres de llevant a ponent del port	Curt	! Prioritària	2001
8.3.2d Mantenir la singularitat del caràcter forestal del turó de Can Boada i de l'antic saltant d'aigua inclòs dins el futur parc	Curt	! Prioritària	2001

## LLISTAT DE SUBACCIONS REFORMULADES I ANY REFORMULACIÓ

---

<b>Subacció</b>	<b>Termini</b>	<b>Prioritat</b>	<b>Any</b>
8.3.2e Estudiar les possibilitats d'allunyar del turó les actuacions residencials previstes i atenuar l'alçada de les edificacions adequant-la al paisatge, reforçant així, la singularitat i el caràcter del turó de Can Boada	Curt	! Prioritària	2001





**6.4. INFORME DE SUBACCIONS  
DESCARTADES DURANT EL PERÍODE  
1999-2004**

---





LLISTAT DE SUBACCIONS DESCARTADES

---

Subacció	Termini	Prioritat	Descartades l'any
4.3.1a Facilitar a l'Agència de Residus de Catalunya informació referent a les indústries en les que és recomanable que se'ls sol·liciti realitzar la Declaració de Residus, com és el cas de les empreses d'estampació, entre altres. La baixa quantitat d'indústries que fan aquesta Declaració no permet controlar amb eficàcia la producció i gestió d'aquests residus	Curt	! Prioritària	2004
7.1.6b Sol·licitar anualment als Serveis Territorials del Departament d'Agricultura, Ramaderia i Pesca la informació sobre les captures i repoblacions realitzades a l'Àrea de Caça	Curt	-	2004



**6.5. INFORME D'ACTUACIONS DE  
2003 I 2004 CONTEMPLADES AL PLA  
D'ACCIÓ AMBIENTAL DE MATARÓ**

---





## TAULA RESUM D'ACTUACIONS

**1. AMPLIAR L'AUTOABASTAMENT EN L'ÚS DELS RECURSOS HÍDRICS I MILLORAR EL SANEJAMENT DE LES AIGÜES RESIDUALS****1.1 Prevenir la contaminació de l'aquífer i els seus efectes sobre la població****1.1.1 Atenuar la incidència de les pràctiques agrícoles**

Subacció	Termini	Prioritat	Grau Implantació Subacció	ACTUACIÓ	Agent	Cost Ajuntament (€)	Cost Altres Adm. (€)	Estat	
1.1.1a Incentivar la promoció de pràctiques agrícoles integrades i/o biològiques amb la finalitat de minimitzar l'aportació d'adobs i productes fitosanitaris al sòl i al medi natural en general, impulsant la col·laboració dels pagesos i les diferents administracions (Ajuntaments, Consell Comarcal, DARP)	Curt	! Prioritària	<u>2003</u>	Iniciada	Atorgació de la subvenció a l'Agrupació de Defensa Vegetal del Baix Maresme pel programa de control integrat de plagues del tomàquet primerenc d'hivernacle	Ciutat Sostenible	544,9	-	Acabat
			<u>2004</u>	Iniciada	Atorgació de la subvenció a l'Agrupació de Defensa Vegetal del Baix Maresme pel programa de la solarització com a mètode alternatiu de desinfecció de sòls	Ciutat Sostenible	644,9	-	Acabat
1.1.1b Promoure l'adequació dels abocaments d'aigües amb elevada càrrega salina a les lleres de les rieres. Aquests abocaments originats per l'aplicació de processos de desmineralització d'aigües subterrànies amb la finalitat de fer-les adequades per al reg, s'haurien de realitzar directament al mar	Curt	! Prioritària	<u>2003</u>	Pendent		-	-		

## TAULA RESUM D'ACTUACIONS

### 1. AMPLIAR L'AUTOABASTAMENT EN L'ÚS DELS RECURSOS HÍDRICS I MILLORAR EL SANEJAMENT DE LES AIGÜES RESIDUALS

#### 1.1 Prevenir la contaminació de l'aqüífer i els seus efectes sobre la població

##### 1.1.1 Atenuar la incidència de les pràctiques agrícoles

Subacció	Termini	Prioritat	Grau Implantació Subacció	ACTUACIÓ	Agent	Cost Ajuntament (€)	Cost Altres Adm. (€)	Estat	
1.1.1c Promoure l'elaboració d'un estudi que determini i valori l'estat actual de l'aqüífer i que en defineixi un pla de seguiment	Curt	! Prioritària	<u>2003</u>	Finalitzant	Promoure la realització de l'estudi corresponent per AMSA	Ciutat Sostenible	-	-	Acabat
				Estudi sobre l'estat de l'aqüífer	AMSA	7.094,0	-	Acabat	
			<u>2004</u>						
			Finalitzant						



## TAULA RESUM D'ACTUACIONS

### 1. AMPLIAR L'AUTOABASTAMENT EN L'ÚS DELS RECURSOS HÍDRICS I MILLORAR EL SANEJAMENT DE LES AIGÜES RESIDUALS

#### 1.1 Prevenir la contaminació de l'aqüífer i els seus efectes sobre la població

##### 1.1.2 Segellar i restaurar l'abocador clausurat de Figuera Major

Subacció	Termini	Prioritat	Grau Implantació Subacció	ACTUACIÓ	Agent	Cost Ajuntament (€)	Cost Altres Adm. (€)	Estat
1.1.2a Executar el projecte de segellament i restauració elaborat per la Diputació de Barcelona	Curt	! Prioritària	<u>2003</u>					
			Finalitzant	Garantir l'estabilitat de l'abocador assegurant el manteniment de la recollida d'aigües	Manteniment	-	-	Continu
				Realització del Cross Ciutat de Mataró	PME	5.409,1	-	Acabat
				Proposta de circuit de cross, de circuit de mountainbike i de circuit d'agility en elaboració	PME	-	-	Iniciat
			<u>2004</u>					
			Acabada	Garantir l'estabilitat de l'abocador assegurant el manteniment de la recollida d'aigües	Manteniment	-	-	Continu
	Coordinació de reunions amb els agents implicats en la realització del circuit de cross permanent	PME	-	-	Acabat			

## TAULA RESUM D'ACTUACIONS

### 1. AMPLIAR L'AUTOABASTAMENT EN L'ÚS DELS RECURSOS HÍDRICS I MILLORAR EL SANEJAMENT DE LES AIGÜES RESIDUALS

#### 1.1 Prevenir la contaminació de l'aqüífer i els seus efectes sobre la població

##### 1.1.3 Controlar l'ús de les aigües subterrànies destinades al consum humà

Subacció	Termini	Prioritat	Grau Implantació Subacció	ACTUACIÓ	Agent	Cost Ajuntament (€)	Cost Altres Adm. (€)	Estat
1.1.3a Connectar la xarxa municipal d'aigua potable amb els corresponents hidrants a la urbanització Can Quirze per evitar l'actual consum d'aigua subterrània que subministra aquesta urbanització amb elevats continguts de nitrats	Curt	! Prioritària	<u>2003</u>					
			Iniciada			-	-	
			<u>2004</u>					
			Iniciada			-	-	

## TAULA RESUM D'ACTUACIONS

### 1. AMPLIAR L'AUTOABASTAMENT EN L'ÚS DELS RECURSOS HÍDRICS I MILLORAR EL SANEJAMENT DE LES AIGÜES RESIDUALS

#### 1.2 Minimitzar els impactes de les aigües residuals que poden afectar l'aqüífer i el medi marí

##### 1.2.1 Posar en funcionament la depuradora d'aigües residuals i millorar el sistema de sanejament

Subacció	Termini	Prioritat	Grau Implantació Subacció	ACTUACIÓ	Agent	Cost Ajuntament (€)	Cost Altres Adm. (€)	Estat		
1.2.1a Realitzar el seguiment de la fase de construcció de la nova EDAR amb sistema de tractament biològic, així com la posada en funcionament	Curt	! Prioritària	<u>2003</u>							
			Acabada			-	-			
			<u>2004</u>							
			Acabada			-	-			
1.2.1b Controlar els abocaments d'aigües residuals industrials amb l'aplicació de l'ordenança reguladora dels abocaments i la resta de normativa vigent	Curt	! Prioritària	<u>2003</u>							
			Finalitzant	Es sol·licita el permís d'abocament com a Ciutat Sostenible condició de la llicència d'obertura			-	-	Continu	
				Vigilància durant el servei. Detecció d'incidències durant la ronda, o per previ avis.	Policia Local			-	-	Continu
				Es fa el control dels abocaments d'aigües residuals industrials per contrata amb el CCM	AMSA			-	-	Continu
			<u>2004</u>							
			Acabada	Es sol·licita el permís d'abocament com a Ciutat Sostenible condició de la llicència			-	-	Continu	
	Vigilància durant el servei. Detecció d'incidències durant la ronda o per previ avis.	Policia Local			-	-	Continu			

## TAULA RESUM D'ACTUACIONS

### 1. AMPLIAR L'AUTOABASTAMENT EN L'ÚS DELS RECURSOS HÍDRICS I MILLORAR EL SANEJAMENT DE LES AIGÜES RESIDUALS

#### 1.2 Minimitzar els impactes de les aigües residuals que poden afectar l'aqüífer i el medi marí

##### 1.2.1 Posar en funcionament la depuradora d'aigües residuals i millorar el sistema de sanejament

Subacció	Termini	Prioritat	Grau Implantació Subacció	ACTUACIÓ	Agent	Cost Ajuntament (€)	Cost Altres Adm. (€)	Estat
				Es fa el control dels abocaments d'aigües residuals industrials per contrata amb el CCM	AMSA	-	-	Continu
1.2.1c Realitzar el control de l'explotació de l'EDAR	Curt	! Prioritària	<u>2003</u>	Finalitzant Es fa el control analític de l'explotació de AMSA l'EDAR per contrata amb SIMMAR		-	-	Continu
			<u>2004</u>	Acabada Es fa el control analític de l'explotació de AMSA l'EDAR per contrata amb SIMMAR		-	-	Continu

## TAULA RESUM D'ACTUACIONS

### 1. AMPLIAR L'AUTOABASTAMENT EN L'ÚS DELS RECURSOS HÍDRICS I MILLORAR EL SANEJAMENT DE LES AIGÜES RESIDUALS

#### 1.2 Minimitzar els impactes de les aigües residuals que poden afectar l'aqüífer i el medi marí

##### 1.2.2 Impulsar la connexió de les urbanitzacions Santa Maria de Cirera, Can Quirze i Can Marquès a la xarxa de clavegueram

Subacció	Termini	Prioritat	Grau Implantació Subacció	ACTUACIÓ	Agent	Cost Ajuntament (€)	Cost Altres Adm. (€)	Estat		
1.2.2a Fomentar la construcció de xarxa de clavegueram a la urbanització Santa Maria de Cirera i la connexió d'aquesta urbanització juntament amb les de Can Quirze i Can Marquès al sistema de sanejament de Mataró	Curt	-	<u>2003</u>	Iniciada	Impulsar la connexió de les urbanitzacions Sta. Maria de Cirera, can Marquès i can Quirze a la xarxa de clavegueram: Seguiment i tramitació de l'aprovació inicial i provisional del pla parcial del sector urbanitzable de can Quirze que conté el projecte bàsic d'urbanització on es planteja la connexió del clavegueram de la urbanització a la xarxa general.	Urbanisme	-	-	Iniciat	
						Impulsar la connexió de les urbanitzacions Sta. Maria de Cirera, can Marquès i can Quirze a la xarxa de clavegueram: Inici dels treballs previs a la modificació puntual del pla general en els àmbits de "Lo Bassal" per tal de connectar el clavegueram de la urbanització de Sta. Maria de Cirera amb la xarxa general.	Urbanisme	-	-	Iniciat
						Redacció del document pel seguiment i tramitació de l'aprovació inicial i provisional del pla parcial del sector urbanitzable de Can Quirze que conté el projecte bàsic d'urbanització on es planteja la connexió del clavegueram de la urbanització a la xarxa general.	PUMSA	-	-	Iniciat

## TAULA RESUM D'ACTUACIONS

### 1. AMPLIAR L'AUTOABASTAMENT EN L'ÚS DELS RECURSOS HÍDRICS I MILLORAR EL SANEJAMENT DE LES AIGÜES RESIDUALS

#### 1.2 Minimitzar els impactes de les aigües residuals que poden afectar l'aqüífer i el medi marí

##### 1.2.2 Impulsar la connexió de les urbanitzacions Santa Maria de Cirera, Can Quirze i Can Marquès a la xarxa de clavegueram

Subacció	Termini	Prioritat	Grau Implantació Subacció	ACTUACIÓ	Agent	Cost Ajuntament (€)	Cost Altres Adm. (€)	Estat
<u>2004</u>								
			Finalitzant	Seguiment i tramitació de l'aprovació definitiva per part de la Comissió d'Urbanisme del pla parcial del sector urbanitzable de can Quirze que conté el projecte bàsic d'urbanització on es planteja la connexió del clavegueram de la urbanització a la xarxa general.	Urbanisme	-	-	Acabat
				Seguiment i tramitació de l'aprovació inicial i definitiva del projecte d'urbanització complementari de la UA-72 can Quirze on es planteja la connexió del clavegueram de la urbanització a la xarxa general.	Urbanisme	-	-	Acabat
				Seguiment i tramitació de l'aprovació definitiva del projecte d'urbanització del Pla parcial de can Serra, que inclou el projecte de xarxa de clavegueram connectada a la xarxa principal. El projecte possibilitarà la futura connexió del clavegueram de l'urbanització Santa Maria de Cirera a la xarxa principal.	Urbanisme	-	-	Acabat
				Redacció del document pel seguiment i tramitació de l'aprovació inicial i provisional del pla del sector urbanitzable de Can Quirze que conté el projecte bàsic d'urbanització on es planteja la connexió del clavegueram de	PUMSA	29.700,0	-	Acabat

## TAULA RESUM D'ACTUACIONS

### 1. AMPLIAR L'AUTOABASTAMENT EN L'ÚS DELS RECURSOS HÍDRICS I MILLORAR EL SANEJAMENT DE LES AIGÜES RESIDUALS

#### 1.2 Minimitzar els impactes de les aigües residuals que poden afectar l'aqüífer i el medi marí

##### 1.2.2 Impulsar la connexió de les urbanitzacions Santa Maria de Cirera, Can Quirze i Can Marquès a la xarxa de clavegueram

Subacció	Termini	Prioritat	Grau Implantació Subacció	ACTUACIÓ	Agent	Cost Ajuntament (€)	Cost Altres Adm. (€)	Estat
				la urbanització a la xarxa general.				

## TAULA RESUM D'ACTUACIONS

### 1. AMPLIAR L'AUTOABASTAMENT EN L'ÚS DELS RECURSOS HÍDRICS I MILLORAR EL SANEJAMENT DE LES AIGÜES RESIDUALS

#### 1.2 Minimitzar els impactes de les aigües residuals que poden afectar l'aqüífer i el medi marí

##### 1.2.3 Reduir els impactes que provoca sobre les platges l'abocament d'aigües residuals dels sobreexidors de la xarxa de clavegueram

Subacció	Termini	Prioritat	Grau Implantació Subacció	ACTUACIÓ	Agent	Cost Ajuntament (€)	Cost Altres Adm. (€)	Estat	
1.2.3a Unificar diferents sobreexidors tal com preveu el projecte d'urbanització del passeig marítim, de manera que hi hagi menys punts d'abocament al mar i es faciliti el seu control i neteja	Mitjà	-	<u>2003</u>	Acabada	Control de l'execució del projecte del passeig Marítim, reduint el número de punts d'abocament al mar	Obres	-	-	Acabat
			<u>2004</u>	Acabada			-	-	
1.2.3b Estudiar la possibilitat de prolongar els sobreexidors de la platja analitzant les diferents alternatives tècniques	Llarg	-	<u>2003</u>	Acabada	Control de l'execució del projecte del passeig Marítim que contempla la prolongació dels sobreexidors de la platja, amb protecció de llera i laterals amb escollera	Obres	-	-	Acabat
			<u>2004</u>	Acabada			-	-	
1.2.3c Definir i executar un protocol d'actuació que permeti aplicar la neteja ràpida de les platges després dels abocaments dels sobreexidors eliminant la barrera de sorra del final de la rasa de sortida al mar de les aigües residuals i eliminant zones d'aigua embassada (veure figura 1)	Curt	-	<u>2003</u>	Finalitzant	Execució del protocol d'actuació a les platges	Serveis Municipals	-	-	Continu
			<u>2004</u>						



## TAULA RESUM D'ACTUACIONS

### 1. AMPLIAR L'AUTOABASTAMENT EN L'ÚS DELS RECURSOS HÍDRICS I MILLORAR EL SANEJAMENT DE LES AIGÜES RESIDUALS

#### 1.2 Minimitzar els impactes de les aigües residuals que poden afectar l'aqüífer i el medi marí

##### 1.2.3 Reduir els impactes que provoca sobre les platges l'abocament d'aigües residuals dels sobreexidors de la xarxa de clavegueram

Subacció	Termini	Prioritat	Grau Implantació Subacció	ACTUACIÓ	Agent	Cost Ajuntament (€)	Cost Altres Adm. (€)	Estat
			Finalitzant	Neteja de taques degudes als desbordaments	Serveis Municipals	-	-	Continu

## TAULA RESUM D'ACTUACIONS

### 1. AMPLIAR L'AUTOABASTAMENT EN L'ÚS DELS RECURSOS HÍDRICS I MILLORAR EL SANEJAMENT DE LES AIGÜES RESIDUALS

#### 1.3 Promoure la reutilització de les aigües residuals i depurades de l'EDAR destinant-les al reg de les zones agrícoles de Mataró i Cabrera amb l'objectiu de fomentar la recàrrega de l'aqüífer

##### 1.3.1 Minimitzar el contingut en sals de les aigües residuals per facilitar la possibilitat de ser reutilitzades per al reg agrícola

Subacció	Termini	Prioritat	Grau Implantació Subacció	ACTUACIÓ	Agent	Cost Ajuntament (€)	Cost Altres Adm. (€)	Estat
1.3.1a Comprovar si es produeix infiltració d'aigua salina a la xarxa de col·lectors, i, en cas afirmatiu, prendre les mesures correctores de manteniment adequades	Curt	! Prioritària	<u>2003</u>					
			Iniciada			-	-	
			<u>2004</u>					
			Iniciada			-	-	
1.3.1b Controlar a través de les ordenances municipals reguladores dels abocaments a la xarxa de clavegueram els abocaments d'aigües residuals de les indústries que presentin un elevat contingut en sals	Curt	! Prioritària	<u>2003</u>					
			Finalitzant	El Consell Comarcal del Maresme realitza el control del compliment	Ciutat Sostenible	-	-	Continu
				Vigilància durant el servei	Policia Local	-	-	Continu
				Es controlen els abocaments d'aigües residuals amb alt contingut de sals per contrata amb el CCM (1.2.1b)	AMSA	-	-	Continu
			<u>2004</u>					
			Acabada	Es sol·licita permís d'abocament i es passen al Consell Comarcal denúncies o inspeccions sobre abocaments	Ciutat Sostenible	-	-	Continu
				Vigilància durant el servei.	Policia Local	-	-	Continu
				Es controlen els abocaments d'aigües	AMSA	-	-	Continu

## TAULA RESUM D'ACTUACIONS

### 1. AMPLIAR L'AUTOABASTAMENT EN L'ÚS DELS RECURSOS HÍDRICS I MILLORAR EL SANEJAMENT DE LES AIGÜES RESIDUALS

1.3 Promoure la reutilització de les aigües residuals i depurades de l'EDAR destinant-les al reg de les zones agrícoles de Mataró i Cabrera amb l'objectiu de fomentar la recàrrega de l'aqüífer

1.3.1 Minimitzar el contingut en sals de les aigües residuals per facilitar la possibilitat de ser reutilitzades per al reg agrícola

Subacció	Termini	Prioritat	Grau Implantació Subacció	ACTUACIÓ	Agent	Cost Ajuntament (€)	Cost Altres Adm. (€)	Estat
				residuals amb alt contingut de sals per contrata amb el CCM				

## TAULA RESUM D'ACTUACIONS

### 1. AMPLIAR L'AUTOABASTAMENT EN L'ÚS DELS RECURSOS HÍDRICS I MILLORAR EL SANEJAMENT DE LES AIGÜES RESIDUALS

#### 1.3 Promoure la reutilització de les aigües residuals i depurades de l'EDAR destinant-les al reg de les zones agrícoles de Mataró i Cabrera amb l'objectiu de fomentar la recàrrega de l'aqüífer

##### 1.3.2 Impulsar la reutilització de l'aigua residual depurada per a reg a través de la Comunitat d'Usuaris de la Conca de la Riera d'Argentona

Subacció	Termini	Prioritat	Grau Implantació Subacció	ACTUACIÓ	Agent	Cost Ajuntament (€)	Cost Altres Adm. (€)	Estat
1.3.2a Contemplar la possibilitat d'ampliació a tractament terciari (elaboració del projecte, reserva de sòl, etc.) de la nova EDAR en fase de construcció, promocionar l'activitat de la Comunitat d'Usuaris de la Conca de la Riera d'Argentona i realitzar estudis que determinin la viabilitat tècnica i econòmica de les infraestructures necessàries per poder reutilitzar l'aigua de l'EDAR a les zones agrícoles de Cabrera i Mataró	Curt	! Prioritària	<u>2003</u>	Avançada	Seguiment de les iniciatives sobre la reutilització de l'aigua de l'EDAR a la zona agrícola de Cabrera		-	- Acabat
			<u>2004</u>	Finalitzant	Sol·licitar informació sobre la iniciativa pilot de la reutilització de l'aigua de l'EDAR a la zona agrícola de Cabrera		-	- Acabat

## TAULA RESUM D'ACTUACIONS

### 1. AMPLIAR L'AUTOABASTAMENT EN L'ÚS DELS RECURSOS HÍDRICS I MILLORAR EL SANEJAMENT DE LES AIGÜES RESIDUALS

1.3 Promoure la reutilització de les aigües residuals i depurades de l'EDAR destinant-les al reg de les zones agrícoles de Mataró i Cabrera amb l'objectiu de fomentar la recàrrega de l'aqüífer

1.3.3 Analitzar la viabilitat de la recarrega de l'aqüífer de la riera d'Argentona en cas que existissin excedents d'aigua de l'EDAR

Subacció	Termini	Prioritat	Grau Implantació Subacció	ACTUACIÓ	Agent	Cost Ajuntament (€)	Cost Altres Adm. (€)	Estat
1.3.3a Fomentar la realització d'un estudi que determini la conveniència de poder realitzar recàrregues de l'aqüífer de la riera d'Argentona amb excedents d'aigua depurada de l'EDAR	Curt	-	<u>2003</u>					
			Acabada			-	-	
			<u>2004</u>					
			Acabada			-	-	

## TAULA RESUM D'ACTUACIONS

### 1. AMPLIAR L'AUTOABASTAMENT EN L'ÚS DELS RECURSOS HÍDRICS I MILLORAR EL SANEJAMENT DE LES AIGÜES RESIDUALS

#### 1.4 Fomentar l'estalvi d'aigua i el control dels consums

##### 1.4.1 Minimitzar el consum d'aigua d'ús domèstic

Subacció	Termini	Prioritat	Grau Implantació Subacció	ACTUACIÓ	Agent	Cost Ajuntament (€)	Cost Altres Adm. (€)	Estat
1.4.1a Seguir impulsant la línia ja iniciada per la companyia Aigües de Mataró S.A. per minimitzar els consums d'aigua d'ús domèstic	Curt	-	<u>2003</u>					
			Finalitzant	Adhesió al Projecte "ECEA" (Estalvi i Consum Eficient d'Aigua), impulsat per Ecologistes en acció. Mataró participarà en una campanya pilot adreçada a les llars. Encara no s'ha executat, s'ha demanat ajut europeu.	Ciutat Sostenible	-	-	Iniciat
				Es segueix adaptant la tarifa d'aigua, modificant-ne l'estructura tarifària, en el sentit de disminuir el límit del segon bloc, per tal de minimitzar els consums d'aigua d'ús domèstic.	AMSA	-	-	Continu
			<u>2004</u>					
			Finalitzant	Disseny i execució de treballs preliminars per una campanya de sensibilització ciutadana sobre la nova cultura de l'aigua	Ciutat Sostenible	10.000,0	-	Iniciat
				Es segueix adaptant la tarifa d'aigua, modificant-ne l'estructura tarifària, en el sentit de disminuir el límit del segon bloc, per tal de minimitzar els consums d'aigua d'ús domèstic.	AMSA	-	-	Continu

## TAULA RESUM D'ACTUACIONS

### 1. AMPLIAR L'AUTOABASTAMENT EN L'ÚS DELS RECURSOS HÍDRICS I MILLORAR EL SANEJAMENT DE LES AIGÜES RESIDUALS

#### 1.4 Fomentar l'estalvi d'aigua i el control dels consums

##### 1.4.2 Fomentar el control i la reducció dels consums d'aigua de les activitats

Subacció	Termini	Prioritat	Grau Implantació Subacció	ACTUACIÓ	Agent	Cost Ajuntament (€)	Cost Altres Adm. (€)	Estat
1.4.2a Considerar les mesures d'estalvi d'aigua com un element prioritari en el projecte de noves instal·lacions i evitar la implantació d'activitats que aportin risc de sobreexplotació de l'aquífer	Curt	-	<u>2003</u>					
			Iniciada	Bonificació de la taxa d'activitats(Aquest any ningú l'ha sol·licitat)	Ciutat Sostenible	-	-	Continu
				Informació, dins de les activitats de suport a la creació d'empreses, de les bonificacions de les taxes municipals en els projectes que implantin mesures d'estalvi i eficiència en l'ús de l'aigua	IMPEM	-	-	Continu
			<u>2004</u>					
			Iniciada	Subvenció de la taxa d'activitats a les empreses que han instal·lat mesures d'estalvi d'aigua. Aquest any ningú no ho ha sol·licitat.	Ciutat Sostenible	-	-	Continu
				Reunions amb els clubs usuaris de les instal·lacions per fomentar i controlar l'estalvi d'aigua a les instal·lacions esportives. A partir d'aquestes reunions s'ha vist la necessitat de canviar alguns pulsadors, regulació d'algunes calderes, i solucionar algunes avaries. Aquestes actuacions van incloses dins el manteniment de les instal·lacions	PME	-	-	Continu

## TAULA RESUM D'ACTUACIONS

### 1. AMPLIAR L'AUTOABASTAMENT EN L'ÚS DELS RECURSOS HÍDRICS I MILLORAR EL SANEJAMENT DE LES AIGÜES RESIDUALS

#### 1.4 Fomentar l'estalvi d'aigua i el control dels consums

##### 1.4.2 Fomentar el control i la reducció dels consums d'aigua de les activitats

Subacció	Termini	Prioritat	Grau Implantació Subacció	ACTUACIÓ	Agent	Cost Ajuntament (€)	Cost Altres Adm. (€)	Estat
1.4.2b Fomentar la realització d'un Pla d'Ordenació d'extraccions de l'aquífer de la riera d'Argentona, dins el marc d'aquífer protegit (Decret 328/88)	Curt	-	<u>2003</u>					
				Pendent		-	-	
			<u>2004</u>					
				Pendent		-	-	
1.4.2c Fomentar la recollida d'aigües pluvials en els hivernacles per poder-la utilitzar pel reg	Curt	-	<u>2003</u>					
				Iniciada		-	-	
			<u>2004</u>					
				Iniciada		-	-	



## TAULA RESUM D'ACTUACIONS

### 2. PREVENIR LA PÈRDUA DE QUALITAT DE L'AIRE

#### 2.1 Reduir les emissions de contaminants dels sectors més problemàtics

##### 2.1.1 Minimitzar l'aportació d'òxids de nitrogen i de compostos orgànics volàtils generats per la circulació de vehicles

Subacció	Termini	Prioritat	Grau Implantació Subacció	ACTUACIÓ	Agent	Cost Ajuntament (€)	Cost Altres Adm. (€)	Estat
2.1.1a Aplicar les mesures de pacificació del trànsit al nucli urbà (propostes 6.1.3 ,6.2.1, 6.2.2, 6.2.3 i 6.2.4)		! Prioritària	<u>2003</u>					
			Duplicada			-	-	
			<u>2004</u>					
2.1.1b Aplicar control de les emissions de vehicles ( proposta 6.1.2)		! Prioritària	<u>2003</u>					
			Duplicada			-	-	
			<u>2004</u>					
2.1.1c Realitzar campanyes de millora d'hàbits de conducció al nucli urbà per eradicar comportaments que fan augmentar les emissions de contaminants i els sorolls	Curt	! Prioritària	<u>2003</u>					
			Finalitzant	Campanyes de sorolls i emissions de gasos(veure subaccions 6.1.1a i 6.1.2a)	Policia Local	-	-	Continu
			<u>2004</u>					
			Finalitzant	Campanyes de sorolls i emissions de gasos ( veure subaccions 6.1.1a i 6.1.2a)	Policia Local	-	-	Continu

## TAULA RESUM D'ACTUACIONS

### 2. PREVENIR LA PÈRDUA DE QUALITAT DE L'AIRE

#### 2.1 Reduir les emissions de contaminants dels sectors més problemàtics

##### 2.1.2 Promoure l'aplicació de sistemes de depuració de gasos emesos per la incineradora de residus sòlids

Subacció	Termini	Prioritat	Grau Implantació Subacció	ACTUACIÓ	Agent	Cost Ajuntament (€)	Cost Altres Adm. (€)	Estat
2.1.2a L'aplicació de futures normes d'emissió de contaminants previstes per la UE ha de contemplar la implementació de sistemes de depuració addicionals dels fums de la incineradora per eliminar òxids de nitrogen i dioxines, amb sistemes de reducció catalítica. Cal preveure la incidència econòmica d'aquestes ampliacions així com la disponibilitat d'espai per ubicar-les (veure proposta 4.2.2)	Curt	! Prioritària	<u>2003</u>	Avançada Sol·licitar una ajuda econòmica al Fons de Cohesió de la Comissió Europea per a l'adequació de la instal·lació a la Directiva 2000/76/CE per a: Implantació d'un nou sistema per a la reducció de les emissions de NOx. En aquest sentit, després d'una anàlisi tècnica acurada, es seleccionà d'entre les tecnologies disponibles un sistema de reducció selectiva no catalítica (SNCR) amb utilització d'urea. Substitució dels actuals electrofiltres per filtres de mànegues. Adequació dels sistemes de mesura d'emissions gasoses per xemeneia per a passar a disposar de mesures en continu de : partícules totals, CO, HCl (com fins ara) ; HF, COT, SO2 i NOx (mesures en continu afegides per la Directiva).	CTRSUM	-	-	Acabat
			<u>2004</u>	Acabada S'han portat a terme les obres per l'adequació de la instal·lació a la Directiva 2000/76/CE. A finals de 2004 la instal·lació ja compleix amb la normativa.	CTRSUM	-	4.401.920,0	Acabat

## TAULA RESUM D'ACTUACIONS

### 2. PREVENIR LA PÈRDUA DE QUALITAT DE L'AIRE

#### 2.1 Reduir les emissions de contaminants dels sectors més problemàtics

##### 2.1.3 Promoure la reducció dels consums de combustibles dins l'àmbit industrial

Subacció	Termini	Prioritat	Grau Implantació Subacció	ACTUACIÓ	Agent	Cost Ajuntament (€)	Cost Altres Adm. (€)	Estat
2.1.3a Informar a les empreses més consumidores de combustible sobre la necessitat de reduir les emissions de contaminants atmosfèrics i en especial d'òxids de nitrogen i compostos volàtils indicant la seva incidència en la producció d'ozó i promoure el seu acolliment als Plans de Descontaminació Gradual	Curt	-	<u>2003</u>	Iniciada	Estudi Campanya per a la millora de la recollida de residus i gestió mediambiental del teixit productiu de Mataró (gestió referent a temes energètics i contaminació per fums, entre altres)	15.000,0	-	Acabat
			<u>2004</u>	Iniciada				
2.1.3b Promoure la realització d'auditories energètiques a les empreses amb elevats consums (veure proposta 3.2.1a)		-	<u>2003</u>	Duplicada		-	-	
			<u>2004</u>	Duplicada		-	-	

## TAULA RESUM D'ACTUACIONS

### 2. PREVENIR LA PÈRDUA DE QUALITAT DE L'AIRE

#### 2.1 Reduir les emissions de contaminants dels sectors més problemàtics

##### 2.1.4 Minimitzar els riscos de salut comunitària millorant el control dels sistemes de sanejament ambiental

Subacció	Termini	Prioritat	Grau Implantació Subacció	ACTUACIÓ	Agent	Cost Ajuntament (€)	Cost Altres Adm. (€)	Estat
2.1.4a Revisar els protocols, els sistemes d'inspecció i control i la gestió en l'àmbit de la salut pública i de les llicències d'activitats	Mitjà	! Prioritària	<u>2003</u>	Iniciada	Redacció del protocol d'urgències	Ciutat Sostenible	-	- Acabat
					Elaboració del protocol d'Inspecció de Salut Ambiental (PR-SSSPPS-006-E) No contempla el tema de les immisions.	Salut Pública	5.498,7	- Acabat
			<u>2004</u>	Finalitzant	Revisió de processos dins el compromís de millora continua de la Carta de Serveis	Ciutat Sostenible	-	- Continu
2.1.4b Informar a les empreses i als redactors de projectes dels riscos per la salut comunitària, de les obligacions sobre manteniments i controls a les que estan subjectes les instal·lacions d'alt risc que afecten l'ambient exterior dels edificis susceptibles de convertir-se en focus per la propagació de la legionel·losi i de la conveniència de buscar sistemes alternatius	Mitjà	! Prioritària	<u>2003</u>	Avançada	Disseny de tríptics informatius sobre la Jornada Tècnica de riscos de legionel·losi (tractament de l'aigua)	Imatge	387,6	- Acabat
					Informació prèvia i durant la tramitació de la llicència a les empreses i als redactors de projectes dels riscos per a la salut comunitària, de les obligacions sobre manteniments i controls a les que estan subjectes les instal·lacions d'alt risc que afecten l'ambient exterior dels edificis susceptibles de convertir-se en focus per a la propagació de la legionel·losi i de la conveniència de buscar sistemes alternatius.	Ciutat Sostenible	-	- Continu

## TAULA RESUM D'ACTUACIONS

### 2. PREVENIR LA PÈRDUA DE QUALITAT DE L'AIRE

#### 2.1 Reduir les emissions de contaminants dels sectors més problemàtics

##### 2.1.4 Minimitzar els riscos de salut comunitària millorant el control dels sistemes de sanejament ambiental

Subacció	Termini	Prioritat	Grau Implantació Subacció	ACTUACIÓ	Agent	Cost Ajuntament (€)	Cost Altres Adm. (€)	Estat
				Coordinació de les ponències de la Jornada Tècnica de la legionel·losi adreçada a tècnics i professionals relacionats amb el tema i en la que es van tractar temes sobre la legislació vigent, possibles solucions tècniques per a tractar-la i intercanvi d'experiències d'altres casos ocorreguts.	Manteniment	4.160,7	-	Acabat
				Tramesa de 3.000 cartes (mailing) informatiu a tots els establiments susceptibles de tenir torres de refrigeració o condensadors evaporatius	Salut Pública	6.493,8	-	Acabat
				<b>2004</b>				
			Finalitzant	Informació prèvia i durant la tramitació de la llicència a les empreses amb instal·lacions amb alt risc de legionel·losi	Ciutat Sostenible	-	-	Continu
				Tramesa de 4150 cartes (mailing) informatives sobre la normativa de la legionel·la a tots els establiments susceptibles de tenir torres de refrigeració o condensadors evaporatius...	Salut Pública	898,3	-	Acabat
2.1.4c Controlar les instal·lacions i els sistemes d'autocontrol i manteniment de les instal·lacions que puguin tenir un risc associat a l'aparició de casos de legionel·losi, en el marc que estableixi la normativa vigent	Mitja	! Prioritària	<b>2003</b>	Avançada	Execució de les inspeccions i presa de mostres del 100% de les instal·lacions de risc per legionel·la (11 torres)	2.285,0	1.142,6	Acabat

## TAULA RESUM D'ACTUACIONS

### 2. PREVENIR LA PÈRDUA DE QUALITAT DE L'AIRE

#### 2.1 Reduir les emissions de contaminants dels sectors més problemàtics

##### 2.1.4 Minimitzar els riscos de salut comunitària millorant el control dels sistemes de sanejament ambiental

Subacció	Termini	Prioritat	Grau Implantació Subacció	ACTUACIÓ	Agent	Cost Ajuntament (€)	Cost Altres Adm. (€)	Estat
				<u>2004</u>				
			Finalitzant	Execució dels treballs pel tractament de la legionel.la en els regs de les zones verdes de la ciutat	Manteniment	17.600,6	-	Acabat
				Execució de les inspeccions i pressa de mostres del 100% de les instal.lacions de risc per legionel.la.(12 torres i 9 analítiques).	Salut Pública	2.355,8	-	Acabat

## TAULA RESUM D'ACTUACIONS

### 3. INCENTIVAR L'ESTALVI ENERGÈTIC I L'ÚS D'ENERGIES RENOVABLES

#### 3.1 Optimitzar el consum d'energia de l'administració municipal

##### 3.1.1 Elaborar un Pla de gestió de l'enllumenat públic

Subacció	Termini	Prioritat	Grau Implantació Subacció	ACTUACIÓ	Agent	Cost Ajuntament (€)	Cost Altres Adm. (€)	Estat
3.1.1a Resoldre les deficiències que presenten les escomeses que no estan d'acord amb la normativa d'instal·lacions elèctriques per poder optimitzar la tarifa de contractació amb les companyies subministradores	Curt	! Prioritària	<u>2003</u>	Finalitzant Execució de la reforma de l'enllumenat del quadre MJ Avda. Gatassa (entre M. Cuadrada i Puig i Cadafalch) Pge. Baldomer Vila C/ Indústria Pge. Ramon Berenguer IV (entre Gatassa i Puig i Cadafalch) C/ Marathon (entre Pge. Pedraforca i Gatassa) Pge. Montgrí C/ Victòria (entre València i Gatassa) C/ Nàpols C/ St. Joan Bosco C/ Sicília C/ Mallorca C/ Provença	Manteniment	118.611,3	-	Acabat
				Execució de la reforma del quadre MV C/ Ignacio de Loyola C/ Abad Oliva Avda. Torner (entre Magí Raventós i Àvila) C/ Abad Marcet (entre Magí Raventós i Àvila) Avda. Velòdrom (entre Magí Raventós i Dr. Ferran) Pge. Carles Padrós (entre Magí Raventós i Àvila) Pge. Miró C/ Transversal (entre Muntanya i Ctra. de Cirera)	Manteniment	121.269,6	-	Acabat

## TAULA RESUM D'ACTUACIONS

### 3. INCENTIVAR L'ESTALVI ENERGÈTIC I L'ÚS D'ENERGIES RENOVABLES

#### 3.1 Optimitzar el consum d'energia de l'administració municipal

##### 3.1.1 Elaborar un Pla de gestió de l'enllumenat públic

Subacció	Termini	Prioritat	Grau Implantació Subacció	ACTUACIÓ	Agent	Cost Ajuntament (€)	Cost Altres Adm. (€)	Estat
				C/ Caseta (entre Transversal i Pge. Miró) Rda. Dr. Ferran (entre Caseta i Velòdrom)				
				Execució de la reforma de l'enllumenat del quadre ON C/ Berguedà C/ Mas St. Jordi C/ St. Jordi C/ St. Josep de Calasanz C/ St. Sebastià	Manteniment	73.316,2	-	Acabat
				Execució de la direcció de les obres dels quadres OE (vista Alegre), OE (Caputxins), Mj, MV i On	Manteniment	12.006,0	-	Acabat
				Redacció dels projectes de reforma dels quadres O, MU, OC	Manteniment	9.396,0	-	Acabat
				Execució de la reforma de l'enllumenat del quadre MH C/ Antoni Gaudí C/ St. Dabiel C/ Creu d'en Fins C/ St. Miquel C/ Joan Maragall C/ St. Jordi C/ ferrer i Dalmau C/ Calasanç Marqués	Manteniment	-	-	Iniciat
				Execució de la reforma de l'enllumenat del quadre K C/ Josep Montserrat Cuadrada (entre Gatassa i Puig i Cadafalch)	Manteniment	96.655,2	-	Acabat



## TAULA RESUM D'ACTUACIONS

### 3. INCENTIVAR L'ESTALVI ENERGÈTIC I L'ÚS D'ENERGIES RENOVABLES

#### 3.1 Optimitzar el consum d'energia de l'administració municipal

##### 3.1.1 Elaborar un Pla de gestió de l'enllumenat públic

Subacció	Termini	Prioritat	Grau Implantació Subacció	ACTUACIÓ	Agent	Cost Ajuntament (€)	Cost Altres Adm. (€)	Estat
				C/ Jaume Sala Pge. Andorra C/ Joanot Martorell C/ Arnau de Palau C/ Josep Mora i Fontanills				
				Execució de la reforma de l'enllumenat de l'Avda. Puig i Cadafalch entre Pompeu Fabra i Avda. Gatassa	Manteniment	-	-	Iniciat
				Execució de la reforma de l'enllumenat del quadre MJ Avda. Gatassa C/ Nàpols C/ Vitòria (entre Rosselló i Gatassa)	Manteniment	118.611,3	-	Acabat
				Execució de la reforma de l'enllumenat del quadre MV C/ Transversal C/ Caseta Rda. Dr. Ferran Avda. Velòdrom C/ Àvila C/ St. Ignasi de Ioiola Avda. Torner C/ Abat Oliva C/ Abat Marcet Pge. Carles Padrós	Manteniment	114.633,0	-	Acabat
				Execució de la reforma de l'enllumenat del quadre AD Pas subterrani del Cargol	Manteniment	34.040,7	-	Acabat
				Execució de la reforma de l'enllumenat	Manteniment	73.316,2	-	Acabat

## TAULA RESUM D'ACTUACIONS

### 3. INCENTIVAR L'ESTALVI ENERGÈTIC I L'ÚS D'ENERGIES RENOVABLES

#### 3.1 Optimitzar el consum d'energia de l'administració municipal

##### 3.1.1 Elaborar un Pla de gestió de l'enllumenat públic

Subacció	Termini	Prioritat	Grau Implantació Subacció	ACTUACIÓ	Agent	Cost Ajuntament (€)	Cost Altres Adm. (€)	Estat
				del quadre ON Pge. Mas St. Jordi C/ Mas St. Jordi C/ Berguedà C/ St. Josep de Calasanc C/ St. Sebastià C/ La Lluna				
				Execució de la reforma de l'enllumenat del quadre ORda. Alfons XII	Manteniment	57.324,1	-	Acabat
				Execució de la reforma de l'enllumenat del quadre P Camí Ral (entre Porta Laietana i Rda. Josep Irla)	Manteniment	45.290,3	-	Acabat
				Execució de la reforma de l'enllumenat del quadre MU i OR C/ Germà Joaquim Pge. Torrent de la Polvora Pge. Miro Rda. Dr. Ferran Tte. de la Pólvora C/ Transversal C/ Verge del Pilar C/ Toledo C/ Delícies	Manteniment	60.451,6	-	Acabat
				Execució de la direcció de les obres de reforma del quadre P	Manteniment	1.508,0	-	Acabat
				Execució de la direcció de les obres de la reforma del pas del Cargol	Manteniment	1.392,0	-	Acabat

## TAULA RESUM D'ACTUACIONS

### 3. INCENTIVAR L'ESTALVI ENERGÈTIC I L'ÚS D'ENERGIES RENOVABLES

#### 3.1 Optimitzar el consum d'energia de l'administració municipal

##### 3.1.1 Elaborar un Pla de gestió de l'enllumenat públic

Subacció	Termini	Prioritat	Grau Implantació Subacció	ACTUACIÓ	Agent	Cost Ajuntament (€)	Cost Altres Adm. (€)	Estat
				Execució de la direcció de les obres de reforma del quadre O	Manteniment	1.508,0	-	Acabat
				Execució de la direcció de les obres de reforma del quadre K	Manteniment	2.320,0	-	Acabat
				Execució de la direcció de les obres de reforma del quadre MJ	Manteniment	2.552,0	-	Acabat
				Execució de la direcció de les obres de reforma de quadre MV	Manteniment	2.958,0	-	Acabat
				Execució de la direcció de les obres de reforma del quadre ON	Manteniment	2.436,0	-	Acabat
				Redacció del projecte de reforma del quadre MI	Manteniment	2.900,0	-	Acabat
				Redacció del projecte de reforma del quadre OG	Manteniment	-	-	Iniciat
				Redacció del projecte de reforma del quadre F	Manteniment	-	-	Iniciat
				Redacció del projecte de reforma del quadre B	Manteniment	-	-	Iniciat
				Redacció del projecte de reforma del quadre OK	Manteniment	-	-	Iniciat
				Redacció del projecte de reforma del quadre MK	Manteniment	-	-	Iniciat

## TAULA RESUM D'ACTUACIONS

### 3. INCENTIVAR L'ESTALVI ENERGÈTIC I L'ÚS D'ENERGIES RENOVABLES

#### 3.1 Optimitzar el consum d'energia de l'administració municipal

##### 3.1.1 Elaborar un Pla de gestió de l'enllumenat públic

Subacció	Termini	Prioritat	Grau Implantació Subacció	ACTUACIÓ	Agent	Cost Ajuntament (€)	Cost Altres Adm. (€)	Estat
				Redacció del projecte de reforma del quadre A	Manteniment	-	-	Iniciat
				<b><u>2004</u></b>				
			Finalitzant	Execució de la reforma de l'enllumenat del quadre MH: C/ Antoni Gaudi, C/ St. Daniel, C/ Creu de'n Fins, C/ St. Miquel, C/ Joan Maragall, C/ St. Jordi, C/ ferrer i Dalmau, C/ Calasanç Marques	Manteniment	71.393,0	-	Acabat
				Execució de la reforma de l'enllumenat de l'Avda. Puig i Cadafalch entre Pompeu Fabra i Gatassa	Manteniment	114.790,1	-	Acabat
				Redacció del projecte de reforma del quadre OG	Manteniment	2.300,0	-	Acabat
				Redacció del projecte de reforma del quadre F	Manteniment	2.300,0	-	Acabat
				Redacció del projecte de reforma del quadre B	Manteniment	2.552,0	-	Acabat
				redacció del projecte de reforma del quadre MK	Manteniment	2.000,0	-	Acabat
				Redacció del projecte del quadre H	Manteniment	1.392,0	-	Acabat
				Redacció del projecte de reforma de l'enllumenat del quadre E	Manteniment	3.480,0	-	Acabat
				Redacció del projecte de reforma de	Manteniment	2.900,0	-	Acabat

## TAULA RESUM D'ACTUACIONS

### 3. INCENTIVAR L'ESTALVI ENERGÈTIC I L'ÚS D'ENERGIES RENOVABLES

#### 3.1 Optimitzar el consum d'energia de l'administració municipal

##### 3.1.1 Elaborar un Pla de gestió de l'enllumenat públic

Subacció	Termini	Prioritat	Grau Implantació Subacció	ACTUACIÓ	Agent	Cost Ajuntament (€)	Cost Altres Adm. (€)	Estat
				l'enllumenat del quadre G				
				Execució de la reforma de l'enllumenat del quadre OC	Manteniment	82.804,6	-	Acabat
				execució de la reforma de l'enllumenat del quadre OG	Manteniment	85.797,0	-	Acabat
				execució de la reforma de l'enllumenat del quadre OK	Manteniment	76.998,0	-	Acabat
				Execució de la reforma de l'enllumenat del quadre MI	Manteniment	76.127,0	-	Acabat
				Execució de la reforma de l'enllumenat del quadre F	Manteniment	96.669,7	-	Acabat
				Execució de la direcció de les obres de la reforma de l'enllumenat del quadre MH	Manteniment	2.320,0	-	Acabat
				Execució de la direcció de les obres de reforma de l'enllumenat de l'Avda, Puig i Cadafalch, entre Pompeu Fabra i Gatassa	Manteniment	2.958,0	-	Acabat
				Execució de la direcció dels treballs de reforma de l'enllumenat del quadre OC	Manteniment	2.320,0	-	Acabat
				execució de la direcció de les obres de reforma de l'enllumenat del quadre OK	Manteniment	1.947,2	-	Acabat
				execució de la direcció de les obres de reforma de l'enllumenat del quadre MI	Manteniment	2.668,0	-	Acabat

## TAULA RESUM D'ACTUACIONS

### 3. INCENTIVAR L'ESTALVI ENERGÈTIC I L'ÚS D'ENERGIES RENOVABLES

#### 3.1 Optimitzar el consum d'energia de l'administració municipal

##### 3.1.1 Elaborar un Pla de gestió de l'enllumenat públic

Subacció	Termini	Prioritat	Grau Implantació Subacció	ACTUACIÓ	Agent	Cost Ajuntament (€)	Cost Altres Adm. (€)	Estat
				Execució de la direcció de les obres de reforma de l'enllumenat del quadre F	Manteniment	2.900,0	-	Acabat
				Redacció del projecte de reforma del quadre A	Manteniment	1.037,0	-	Acabat
3.1.1b Continuar la substitució de les làmpades de vapor de mercuri per altres de vapor de sodi més eficients	Curt	! Prioritària	<u>2003</u>	Finalitzant Redacció i aprovació de projectes de reurbanització incorporant làmpades de VSAP en substitució de les de mercuri. Carrers i places executats - Baixada Espenyas, Can Xammar, St. Cristòfor i Na Pau - Av. Corregiment 2n tram	Obres	26.338,0	-	Acabat
				Redacció i aprovació de projectes de reurbanització incorporant làmpades de VSAP en substitució de les de mercuri. Carrers i places en execució: carrer St. Francesc d'Assís	Obres	-	-	Iniciat
				En l'execució de les reformes de l'enllumenat s'han anat substituint làmpades de vapor de mercuri per sodi	Manteniment	-	-	Continu
				Execució dels treballs per a la substitució de làmpades de vapor de mercuri per sodi en els carrers: Pge. Sta. Magdalena Pça. Canyamars Pça. Joaquim Galí C. Esteve Benet	Manteniment	29.631,8	-	Acabat

## TAULA RESUM D'ACTUACIONS

### 3. INCENTIVAR L'ESTALVI ENERGÈTIC I L'ÚS D'ENERGIES RENOVABLES

#### 3.1 Optimitzar el consum d'energia de l'administració municipal

##### 3.1.1 Elaborar un Pla de gestió de l'enllumenat públic

Subacció	Termini	Prioritat	Grau Implantació Subacció	ACTUACIÓ	Agent	Cost Ajuntament (€)	Cost Altres Adm. (€)	Estat
				C. Càdiz Escales entre Dr. Turró i Dinamarca Parc Camí de la Serra Cruïlla Puig i Cadafalch i Pompeu Fabra c. Bèlgica (entre Alemanya i Països Baixos) c. Bèlgica (entre Blanes i Països Baixos) Avda. Maresme davant estació Pge. Interior edificis Via Europa				
				Execució dels treballs per a la substitució de làmpades de vapor de mercuri per sodi a la Via Europa	Manteniment	50.202,8	-	Acabat
				Execució dels treballs per a la substitució de làmpades de vapor de mercuri per sodi en els carrers: Pça. Cirera C/ Alemanya Parc de la Llàntia (escales) C/ Blanes C/ Blanes C/ Suècia Pça. la Lluna	Manteniment	-	-	Iniciat
				Canvi massiu de làmpades en el sector C-1, entorns Hospital i centre comercial (c. Josep Trueta, c. Lluís Viladevall, c. Brusel·les, c. Estrasburg, c. Torrent de les Piques)	PUMSA	10.000,0	-	Acabat
			<b>2004</b>					
			Finalitzant	Redacció i aprovació de projectes de	Obres	5.120,0	-	Acabat

## TAULA RESUM D'ACTUACIONS

### 3. INCENTIVAR L'ESTALVI ENERGÈTIC I L'ÚS D'ENERGIES RENOVABLES

#### 3.1 Optimitzar el consum d'energia de l'administració municipal

##### 3.1.1 Elaborar un Pla de gestió de l'enllumenat públic

Subacció	Termini	Prioritat	Grau Implantació Subacció	ACTUACIÓ	Agent	Cost Ajuntament (€)	Cost Altres Adm. (€)	Estat
				reurbanització incorporant làmpades de VSAP en substitució de les de mercuri. Carrers i places executats: c. St. Francesc d'Assís; c. de la Palma.				
				Redacció i aprovació de projectes de reurbanització incorporant làmpades de VSAP en substitució de les de mercuri. Carrers i Places en execució: Carrer del Cós. Carrer Sant Pau. Entorns Centre Cívic Pla d'en Boet.	Obres	-	-	Iniciat
				En l'execució de les reformes de l'enllumenat recollides a les actuacions de la subacció 3.1.1a s'han anat substituint les làmpades de vapor de mercuri per sodi	Manteniment	-	-	Acabat
				Execució dels treballs de substitució de làmpades de vapor de mercuri per sodi als carrers: Alemanya, Blanes, Suècia, La lluna, Parc de la Llàntia	Manteniment	25.883,7	-	Acabat
3.1.1c Aplicar la reducció de flux o mitja apagada en aquelles línies en què sigui possible i on actualment no es realitzi	Curt	! Prioritària	<b>2003</b>					
			Avançada	Redacció i aprovació de tots els projectes d'urbanització i reurbanització incorporant la redacció de flux en l'enllumenat públic mitjançant reactàncies de doble nivell. Carrers i places executats: - Baixada Espenyas, Can Xammar, St. Cristófor i Na Pau	Obres	6.875,0	-	Acabat



## TAULA RESUM D'ACTUACIONS

### 3. INCENTIVAR L'ESTALVI ENERGÈTIC I L'ÚS D'ENERGIES RENOVABLES

#### 3.1 Optimitzar el consum d'energia de l'administració municipal

##### 3.1.1 Elaborar un Pla de gestió de l'enllumenat públic

Subacció	Termini	Prioritat	Grau Implantació Subacció	ACTUACIÓ	Agent	Cost Ajuntament (€)	Cost Altres Adm. (€)	Estat
				- Av. Corregiment 2n tram - Pl. Can Llinàs - Accés al Port - Pg. Marítim				
				Redacció i aprovació de tots els projectes d'urbanització i reurbanització incorporant la redacció de flux en l'enllumenat públic mitjançant reactàncies de doble nivell. Carrers i places en execució: - c. St. Francesc d'Assís - Zona verda PERI-01 c. Llauder - Zona verda El Tabalet ronda President Macià - Urbanització entorns edifici Via Pública - Cruïlla ctra. de Mata-ronda Rafael Estrany - c. La Palma - Tram La Riera (entre St. Josep i Muralla Presó)	Obres	-	-	Iniciat
				En l'execució de les reformes de l'enllumenat s'han anat incorporant estabilitzadors, reductors de fluxe i rellotges horaris	Manteniment	-	-	Continu
				Elaboració del projecte complementari de la urbanització de Can Quirze (a desembre de 2003 s'està tramitant l'aprovació)	PUMSA	-	-	Acabat

**2004**

## TAULA RESUM D'ACTUACIONS

### 3. INCENTIVAR L'ESTALVI ENERGÈTIC I L'ÚS D'ENERGIES RENOVABLES

#### 3.1 Optimitzar el consum d'energia de l'administració municipal

##### 3.1.1 Elaborar un Pla de gestió de l'enllumenat públic

Subacció	Termini	Prioritat	Grau Implantació Subacció	ACTUACIÓ	Agent	Cost Ajuntament (€)	Cost Altres Adm. (€)	Estat
			Finalitzant	Redacció i aprovació de tots els projectes de reurbanització incorporant la reducció de flux en l'enllumenat públic mitjançant reactàncies de doble nivell. Carrers i places executats: c. St. Francesc d'Assís, Zona Verda PERI-01 c. Llauder, Zona Verda El Tabalet ronda President Macià, urbanització dels entorns de l'edifici de Via Pública, cruïlla ctra. De Mata- Ronda Rafael Estrany, c. de La Palma.	Obres	6.035,0	-	Acabat
				Redacció i aprovació de tots els projectes d'urbanització i reurbanització incorporant la reducció de flux en l'enllumenat públic mitjançant reactàncies de doble nivell. Carrers i places en execució: Entorns del Centre Cívic de Pla d'en Boet, Carrer St. Pau, Carrer del Cós i Tram de la Riera (entre St. Josep i Muralla Presó).	Obres	-	-	Iniciat
				En l'execució dels treballs de la reforma de l'enllumenat recollits a l'actuació de la subacció 3.1.1a s'han incorporat estabilitzadors, reductors de fluxe i rellotges horaris	Manteniment	-	-	Acabat
3.1.1d Establir un mecanisme de revisió anual de la tarifa de cada escomesa per garantir que sigui l'òptima entre les diverses possibilitats existents	Curt	! Prioritària	<b>2003</b>					
			Acabada	Execució de la revisió anual de les tarifes.	Manteniment	-	-	Iniciat

## TAULA RESUM D'ACTUACIONS

### 3. INCENTIVAR L'ESTALVI ENERGÈTIC I L'ÚS D'ENERGIES RENOVABLES

#### 3.1 Optimitzar el consum d'energia de l'administració municipal

##### 3.1.1 Elaborar un Pla de gestió de l'enllumenat públic

Subacció	Termini	Prioritat	Grau Implantació Subacció	ACTUACIÓ	Agent	Cost Ajuntament (€)	Cost Altres Adm. (€)	Estat
				<b><u>2004</u></b>				
			Acabada	Execució del treball corresponen a l'estudi tarifari vigent i proposta d'adequació a les noves tarifes que regiran amb el lliure mercat. Ha estat una millora ofertada en el concurs per l'actual mantenidor de l'enllumenat (Electricitat Boquet).	Manteniment	-	-	Acabat
3.1.1e Incorporar exigències d'eficiència energètica als plecs de condicions a presentar per les empreses que optin a la concessió de la gestió de l'enllumenat, i informar favorablement aquelles propostes que incloguin millores en l'eficiència energètica de l'enllumenat	Curt	! Prioritària	<b><u>2003</u></b>					
			Finalitzant	Execució de la instal·lació del programa URBILUX a la seu de la empresa Boquet i a les dependències del Servei de Manteniment i el control dels quadres HE i IJ. Aquest programa permet fer un control de l'enllumenat a distància, controlar les diferències de tensió, si hi ha làmpades apagades,...	Manteniment	17.472,8	-	Acabat
				<b><u>2004</u></b>				
			Finalitzant			-	-	

## TAULA RESUM D'ACTUACIONS

### 3. INCENTIVAR L'ESTALVI ENERGÈTIC I L'ÚS D'ENERGIES RENOVABLES

#### 3.1 Optimitzar el consum d'energia de l'administració municipal

##### 3.1.2 Aplicar les propostes de les diagnosis energètiques realitzades al municipi

Subacció	Termini	Prioritat	Grau Implantació Subacció	ACTUACIÓ	Agent	Cost Ajuntament (€)	Cost Altres Adm. (€)	Estat
3.1.2a Executar les propostes de les diagnosis ja realitzades a les 18 instal·lacions del Patronat Municipal d'Esports (veure figura 2)	Mitjà	! Prioritària	<u>2003</u>					
			Finalitzant	Les millores energètiques que es van realitzant són la continuació de l'aplicació d'aquestes auditories	PME	-	-	Iniciat
			<u>2004</u>					
			Finalitzant			-	-	

## TAULA RESUM D'ACTUACIONS

### 3. INCENTIVAR L'ESTALVI ENERGÈTIC I L'ÚS D'ENERGIES RENOVABLES

#### 3.1 Optimitzar el consum d'energia de l'administració municipal

##### 3.1.3 Realitzar diagnosi energètiques als edificis públics més emblemàtics o amb més possibilitats d'estalvi

Subacció	Termini	Prioritat	Grau Implantació Subacció	ACTUACIÓ	Agent	Cost Ajuntament (€)	Cost Altres Adm. (€)	Estat	
3.1.3a Realitzar diagnosi energètiques a tots els edificis i instal·lacions de gestió municipal i aplicar les millores que s'hi proposin	Mitjà	! Prioritària	<u>2003</u>						
			Iniciada	Execució dels treballs per canviar la torre de refrigeració per una de condensació de l'edifici del Carreró	Manteniment	10.180,2	-	Acabat	
				Realització de diagnosi energètica a l'edifici del C/. Herrera, de l'IMPEM	IMPEM	-	-	Previst	
				Continuació de l' estudi de les instal·lacions elèctriques a la resta d'equipaments esportius	PME	-	-	Iniciat	
			<u>2004</u>						
			Iniciada	Realització de diagnosi energètica a l'edifici de l'IMPEM C/ Herrera, 70	IMPEM	-	-	Acabat	
	S'ha realitzat un estudi sobre el rendiment del sistema de refrigeració air-cool de la Biblioteca Pompeu Fabra. Aquest estudi afirma que amb aquest sistema la Biblioteca ha tingut un estalvi energètic de 300 €	PMC	-	-	Acabat				
	Realització de millores als tres pavellons coberts de Mataró segons deien les diagnosi de l'ECA. Algunes d'aquestes millores han estat: incorporació d'un nou cablejat, millores dels llums d'emergència i millores de les connexions elèctriques	PME	20.000,0	-	Acabat				

## TAULA RESUM D'ACTUACIONS

### 3. INCENTIVAR L'ESTALVI ENERGÈTIC I L'ÚS D'ENERGIES RENOVABLES

#### 3.1 Optimitzar el consum d'energia de l'administració municipal

##### 3.1.4 Incorporar sistemes eficients en el consum d'energia en els edificis municipals com a element exemplificador de cara als ciutadans

Subacció	Termini	Prioritat	Grau Implantació Subacció	ACTUACIÓ	Agent	Cost Ajuntament (€)	Cost Altres Adm. (€)	Estat
3.1.4a Substituir els equips avariats o obsolets per d'altres que siguin més eficients, com per exemple fluorescents de baix consum, balastos electrònics, interruptors d'encesa temporitzada, sistemes de climatització que no utilitzin CFC... de forma que els nous aparells que s'adquireixin siguin sempre més eficients que l'element substituït	Curt	-	<u>2003</u>	Finalitzant Substitució d'equips avariats per altres més eficients de forma puntual	Manteniment	-	-	Puntual
				L'edifici de l'IMPEM disposa d'il·luminació de baix consum, sensors de connexió i temporització	IMPEM	-	-	Continu
				Substitució progressiva dels equips avariats o obsolets per d'altres que són més eficients, com un aspecte més del manteniment i les petites obres i reparacions que es realitzen en els equipaments que depenen del PMC. Dins del manteniment qualificat com ordinari, enguany no hi ha hagut cap substitució d'equips de gran volum. No obstant, en totes les actuacions de manteniment correctiu o preventiu es segueixen els criteris de millora del rendiment i l'eficiència. Però hi ha equipaments extraordinaris que no admeten aquest tipus de materials més eficients, com per exemple la il·luminació espectacular del Teatre Monumental.	PMC	-	-	Continu
				Es fa de forma continuada	PME	-	-	Continu
				Es substitueixen equips avariats per altres de baix consum	AMSA	-	-	Continu

## TAULA RESUM D'ACTUACIONS

### 3. INCENTIVAR L'ESTALVI ENERGÈTIC I L'ÚS D'ENERGIES RENOVABLES

#### 3.1 Optimitzar el consum d'energia de l'administració municipal

##### 3.1.4 Incorporar sistemes eficients en el consum d'energia en els edificis municipals com a element exemplificador de cara als ciutadans

Subacció	Termini	Prioritat	Grau Implantació Subacció	ACTUACIÓ	Agent	Cost Ajuntament (€)	Cost Altres Adm. (€)	Estat
<u>2004</u>								
			Finalitzant	Substitució d'equips avariats per altres més eficients de forma puntual	Manteniment	-	-	Puntual
				L'edifici de l'IMPEM disposa d'il·luminació de baix consum, sensors de connexió i temporització	IMPEM	-	-	Continu
				Substitució progressiva dels equips avariats o obsolets per d'altres que són més eficients, com un aspecte més del manteniment i les petites obres i reparacions que es realitzen en els equipaments que depenen del PMC. Dins del manteniment qualificat com ordinari, enguany no hi ha hagut cap substitució d'equips de gran volum. No obstant, en totes les actuacions de manteniment correctiu o preventiu es segueixen els criteris de millora del rendiment i l'eficiència. Però hi ha equipaments extraordinaris que no admeten aquest tipus de materials més eficients, com per exemple la il·luminació espectacular del Teatre Monumental.	PMC	-	-	Continu
				Es substitueixen equips avariats per altres de baix consum	AMSA	-	-	Continu

## TAULA RESUM D'ACTUACIONS

### 3. INCENTIVAR L'ESTALVI ENERGÈTIC I L'ÚS D'ENERGIES RENOVABLES

#### 3.1 Optimitzar el consum d'energia de l'administració municipal

##### 3.1.4 Incorporar sistemes eficients en el consum d'energia en els edificis municipals com a element exemplificador de cara als ciutadans

Subacció	Termini	Prioritat	Grau Implantació Subacció	ACTUACIÓ	Agent	Cost Ajuntament (€)	Cost Altres Adm. (€)	Estat	
3.1.4b Tenir en compte criteris bioclimàtics en el disseny o remodelació d'edificis públics, com poden ser dobles portes a les entrades per evitar fuites de calor o fred, il·luminació natural o ventilació creuada	Curt	-	<u>2003</u>	Avançada	Incorporació de doble porta d'accés de nous equipaments i assegurar una bona il·luminació natural. Executats: - Centre Cívic Rocafonda - Local c. Càceres	Obres	-	-	Acabat
					Incorporació de doble porta d'accés de nous equipaments i assegurar una bona il·luminació natural. En execució: - Nou edifici Via Pública - E. Bressol "El Tabalet" - Nau Gaudí - Centre Cívic Pla d'en Boet - Centre d'Art Can Xalan - Centre d'art Germans Arenas - Complex Esportiu "El Sorral"	Obres	-	-	Iniciat
					Incorporació de doble porta d'accés de nous equipaments i assegurar una bona il·luminació natural. En projecte: - Poliesportiu de Cirera	Obres	-	-	Iniciat
					Substitució d'elements per altres més adients de forma puntual	Manteniment	-	-	Puntual
					Incorporació de criteris bioclimàtics en l'estudi de diagnosi energètica de l'edifici IMPEM	IMPEM	-	-	Previst



## TAULA RESUM D'ACTUACIONS

### 3. INCENTIVAR L'ESTALVI ENERGÈTIC I L'ÚS D'ENERGIES RENOVABLES

#### 3.1 Optimitzar el consum d'energia de l'administració municipal

##### 3.1.4 Incorporar sistemes eficients en el consum d'energia en els edificis municipals com a element exemplificador de cara als ciutadans

Subacció	Termini	Prioritat	Grau Implantació Subacció	ACTUACIÓ	Agent	Cost Ajuntament (€)	Cost Altres Adm. (€)	Estat
				Validació de les actuacions que executa Obres	PME	-	-	Continu
				Incorporats criteris bioclimàtics (doble vidre, ventilació creuada, instal·lació d'aigua calenta solar per als electrodomèstics) al projecte constructiu i a l'obra de l'edifici d'habitatges de promoció pública del c/ Jaume Comas 16.	Prohabitatge	4.465,0	-	Acabat
				Incorporats criteris bioclimàtics (doble vidre, ventilació creuada) al projecte constructiu i a l'obra de l'edifici d'habitatges de promoció pública del c/ Esteve Albert 86	Prohabitatge	-	-	Acabat
				Incorporats criteris bioclimàtics (doble vidre, ventilació creuada, instal·lació d'aigua calenta escalfada amb plaques solars) a la redacció del projecte de l'edifici d'habitatges de promoció pública del c/ Colon 8.	Prohabitatge	-	-	Acabat
				Incorporats criteris bioclimàtics (doble vidre, ventilació creuada, instal·lació d'aigua calenta escalfada amb plaques solars) a la redacció del projecte de l'edifici d'habitatges de promoció pública del c/ València 92.	Prohabitatge	-	-	Acabat
				Incorporats criteris bioclimàtics (doble vidre, ventilació creuada, instal·lació	Prohabitatge	-	-	Acabat

## TAULA RESUM D'ACTUACIONS

### 3. INCENTIVAR L'ESTALVI ENERGÈTIC I L'ÚS D'ENERGIES RENOVABLES

#### 3.1 Optimitzar el consum d'energia de l'administració municipal

##### 3.1.4 Incorporar sistemes eficients en el consum d'energia en els edificis municipals com a element exemplificador de cara als ciutadans

Subacció	Termini	Prioritat	Grau Implantació Subacció	ACTUACIÓ	Agent	Cost Ajuntament (€)	Cost Altres Adm. (€)	Estat
				d'aigua calenta escalfada amb plaques solars) a la redacció del projecte de l'edifici d'habitatges de promoció pública del Camí Ral 254.				
				Incorporats criteris bioclimàtics (doble vidre, ventilació creuada, instal·lació d'aigua calenta escalfada amb plaques solars) a la redacció del projecte de l'edifici d'habitatges de promoció pública del c/ Hospital 26-30.	Prohabitatge	-	-	Acabat
				Incorporats criteris bioclimàtics (doble vidre, ventilació creuada, instal·lació d'aigua calenta escalfada amb plaques solars) a la redacció del projecte de l'edifici d'habitatges de promoció pública de la Baixada de Les Escaletes 3.	Prohabitatge	-	-	Iniciat
				Incorporats criteris bioclimàtics (doble vidre, ventilació creuada, instal·lació d'aigua calenta escalfada amb plaques solars) a la redacció del projecte de l'edifici d'habitatges de promoció pública del c/ Can Xammar 6.	Prohabitatge	-	-	Acabat
				Incorporats criteris bioclimàtics (doble vidre, ventilació creuada, instal·lació d'aigua calenta escalfada amb plaques solars) a la redacció del projecte de l'edifici d'habitatges de promoció pública del c/ La Flor.	Prohabitatge	-	-	Acabat

## TAULA RESUM D'ACTUACIONS

### 3. INCENTIVAR L'ESTALVI ENERGÈTIC I L'ÚS D'ENERGIES RENOVABLES

#### 3.1 Optimitzar el consum d'energia de l'administració municipal

##### 3.1.4 Incorporar sistemes eficients en el consum d'energia en els edificis municipals com a element exemplificador de cara als ciutadans

Subacció	Termini	Prioritat	Grau Implantació Subacció	ACTUACIÓ	Agent	Cost Ajuntament (€)	Cost Altres Adm. (€)	Estat
				Incorporats criteris bioclimàtics (doble vidre, ventilació creuada, instal·lació d'aigua calenta escalfada amb plaques solars) a l'obra de l'edifici d'habitatges de promoció pública del c/ Colon 8.	Prohabitatge	3.200,0	-	Acabat
				Incorporats criteris bioclimàtics (doble vidre, ventilació creuada, instal·lació d'aigua calenta escalfada amb plaques solars) a l'obra de l'edifici d'habitatges de promoció pública del c/ València 92.	Prohabitatge	9.800,0	-	Iniciat
				Incorporats criteris bioclimàtics (doble vidre, ventilació creuada, instal·lació d'aigua calenta escalfada amb plaques solars) a l'obra de l'edifici d'habitatges de promoció pública del Camí Ral 254.	Prohabitatge	-	-	Previst
				Incorporats criteris bioclimàtics (doble vidre, ventilació creuada, instal·lació d'aigua calenta escalfada amb plaques solars) a l'obra de l'edifici d'habitatges de promoció pública del c/ Hospital 26-30.	Prohabitatge	-	-	Previst
				Incorporats criteris bioclimàtics (doble vidre, ventilació creuada, instal·lació d'aigua calenta escalfada amb plaques solars) a l'obra de l'edifici d'habitatges de promoció pública de la Baixada de Les Escaletes 3.	Prohabitatge	-	-	Previst
				Incorporats criteris bioclimàtics (doble	Prohabitatge	-	-	Previst

## TAULA RESUM D'ACTUACIONS

### 3. INCENTIVAR L'ESTALVI ENERGÈTIC I L'ÚS D'ENERGIES RENOVABLES

#### 3.1 Optimitzar el consum d'energia de l'administració municipal

##### 3.1.4 Incorporar sistemes eficients en el consum d'energia en els edificis municipals com a element exemplificador de cara als ciutadans

Subacció	Termini	Prioritat	Grau Implantació Subacció	ACTUACIÓ	Agent	Cost Ajuntament (€)	Cost Altres Adm. (€)	Estat
				vidre, ventilació creuada, instal·lació d'aigua calenta escalfada amb plaques solars) a l'obra de l'edifici d'habitatges de promoció pública del c/ Can Xammaró.				
				Incorporats criteris bioclimàtics (doble vidre, ventilació creuada, instal·lació d'aigua calenta escalfada amb plaques solars) a l'obra de l'edifici d'habitatges de promoció pública del c/ La Flor.	Prohabitatge	-	-	Previst
				<b>2004</b>				
			Finalitzant	Incorporació de doble porta d'accés de nous equipaments i assegurar una bona il·luminació natural. Executats: Nou edifici de Via Pública, Escola Bressol el Tabalet, Complex esportiu "El Sorral".	Obres	-	-	Acabat
				Incorporació de doble porta d'accés de nous equipaments i assegurar una bona il·luminació natural. En execució: Nau Gaudí, Centre Cívic Pla d'en Boet, Centre d'Art can Xalan, Centre d'Art Germans Arenas.	Obres	-	-	Iniciat
				Incorporació de doble porta d'accés de nous equipaments i assegurar una bona il·luminació natural. En projecte: Poliesportiu de Cirera, Nova escola "Anxaneta".	Obres	-	-	Iniciat

## TAULA RESUM D'ACTUACIONS

### 3. INCENTIVAR L'ESTALVI ENERGÈTIC I L'ÚS D'ENERGIES RENOVABLES

#### 3.1 Optimitzar el consum d'energia de l'administració municipal

##### 3.1.4 Incorporar sistemes eficients en el consum d'energia en els edificis municipals com a element exemplificador de cara als ciutadans

Subacció	Termini	Prioritat	Grau Implantació Subacció	ACTUACIÓ	Agent	Cost Ajuntament (€)	Cost Altres Adm. (€)	Estat
				Substitució d'elements per altres mes adients de forma puntual	Manteniment	-	-	Puntual
				Incorporats criteris bioclimàtics (doble vidre, ventilació creuada, instal·lació d'aigua calenta escalfada amb plaques solars) al projecte constructiu de l'edifici d'habitatges de promoció pública de la Baixada de Les Escaletes 3.	Prohabitatge	-	-	Acabat
				Incorporar criteris bioclimàtics(doble vidre, ventilació creuada, instal·lació d'aigua calenta escalfada amb plaques solars) a l'obra de l'edifici d'habitatges de promoció pública del c/ València	Prohabitatge	7.486,0	-	Acabat
				Incorporats criteris bioclimàtics (doble vidre, ventilació creuada, instal·lació d'aigua calenta escalfada amb plaques solars) a l'obra de l'edifici d'habitatges de promoció pública del Camí Ral 254	Prohabitatge	-	-	Iniciat
				Incorporats criteris bioclimàtics (doble vidre, ventilació creuada, instal·lació d'aigua calenta escalfada amb plaques solars) a l'obra de l'edifici d'habitatges de promoció pública del carrer Hospital 26-30.	Prohabitatge	2.782,0	-	Acabat
				Incorporats criteris bioclimàtics (doble vidre, ventilació creuada, instal·lació d'aigua calenta escalfada amb plaques solars) a l'obra de l'edifici d'habitatges	Prohabitatge	-	-	Iniciat

## TAULA RESUM D'ACTUACIONS

### 3. INCENTIVAR L'ESTALVI ENERGÈTIC I L'ÚS D'ENERGIES RENOVABLES

#### 3.1 Optimitzar el consum d'energia de l'administració municipal

##### 3.1.4 Incorporar sistemes eficients en el consum d'energia en els edificis municipals com a element exemplificador de cara als ciutadans

Subacció	Termini	Prioritat	Grau Implantació Subacció	ACTUACIÓ	Agent	Cost Ajuntament (€)	Cost Altres Adm. (€)	Estat
				de promoció pública de la Baixada de Les Escaletes 3.				
				Incorporats criteris bioclimàtics (doble vidre, ventilació creuada, instal·lació d'aigua calenta escalfada amb plaques solars) a l'obra de l'edifici d'habitatges de promoció pública del carrer d'en Xammar 6.	Prohabitatge	-	-	Iniciat
				Incorporats criteris bioclimàtics (doble vidre, ventilació creuada, instal·lació d'aigua calenta escalfada amb plaques solars) a l'obra de l'edifici d'habitatges de promoció pública del carrer La Flor cantonada Tiana 2.	Prohabitatge	3.881,0	-	Acabat
				Incorporats criteris bioclimàtics (doble vidre, ventilació creuada, instal·lació d'aigua calenta escalfada amb plaques solars) al projecte constructiu de l'edifici d'habitatges de promoció pública del Carrer Carlemany 6-12.	Prohabitatge	-	-	Iniciat
				Incorporats criteris bioclimàtics (doble vidre, ventilació creuada, instal·lació d'aigua calenta escalfada amb plaques solars) al projecte constructiu de l'edifici d'habitatges de promoció pública del carrer Melendez 15-17.	Prohabitatge	-	-	Iniciat
				Incorporats criteris bioclimàtics (doble vidre, ventilació creuada, instal·lació	Prohabitatge	-	-	Previst

## TAULA RESUM D'ACTUACIONS

### 3. INCENTIVAR L'ESTALVI ENERGÈTIC I L'ÚS D'ENERGIES RENOVABLES

#### 3.1 Optimitzar el consum d'energia de l'administració municipal

##### 3.1.4 Incorporar sistemes eficients en el consum d'energia en els edificis municipals com a element exemplificador de cara als ciutadans

Subacció	Termini	Prioritat	Grau Implantació Subacció	ACTUACIÓ	Agent	Cost Ajuntament (€)	Cost Altres Adm. (€)	Estat
				d'aigua calenta escalfada amb plaques solars) al projecte constructiu de l'edifici d'habitatges de promoció pública del carrer Cristina cantonada Rierot.				
				Incorporats criteris bioclimàtics (doble vidre, ventilació creuada, instal·lació d'aigua calenta escalfada amb plaques solars) al projecte constructiu de l'edifici d'habitatges de promoció pública del carrer Churruca 88-90.	Prohabitatge	-	-	Previst
				Incorporats criteris bioclimàtics (doble vidre, ventilació creuada, instal·lació d'aigua calenta escalfada amb plaques solars) al projecte constructiu de l'edifici d'habitatges de promoció pública del carrer del Carme 54.	Prohabitatge	-	-	Previst
				Incorporats criteris bioclimàtics (doble vidre, ventilació creuada, instal·lació d'aigua calenta escalfada amb plaques solars) a l'obra de l'edifici d'habitatges de promoció pública del carrer Carlemany 6-12.	Prohabitatge	-	-	Previst
				Incorporats criteris bioclimàtics (doble vidre, ventilació creuada, instal·lació d'aigua calenta escalfada amb plaques solars) a l'obra de l'edifici d'habitatges de promoció pública del carrer Meléndez 15-17.	Prohabitatge	-	-	Previst

## TAULA RESUM D'ACTUACIONS

### 3. INCENTIVAR L'ESTALVI ENERGÈTIC I L'ÚS D'ENERGIES RENOVABLES

#### 3.1 Optimitzar el consum d'energia de l'administració municipal

##### 3.1.4 Incorporar sistemes eficients en el consum d'energia en els edificis municipals com a element exemplificador de cara als ciutadans

Subacció	Termini	Prioritat	Grau Implantació Subacció	ACTUACIÓ	Agent	Cost Ajuntament (€)	Cost Altres Adm. (€)	Estat
3.1.4c Promoure la introducció d'energies renovables, especialment energia solar tèrmica, a tots els edificis públics i en especial a les escoles on calgui millorar la instal·lació de calefacció, (col·legis Jaume Recoder, La Llàntia, Camí del Cros i Les Aigües) com a reforç a programes d'educació ambiental	Curt	-	<u>2003</u>					
			Iniciada	Impuls i seguiment de la presència de Mataró Energia Sostenible a la Fira Habitàcia amb l'edició d'un desplegable i la informació sobre actuacions energètiques en els habitatges socials a l'estand de l'Ajuntament	Ciutat Sostenible	-	-	Acabat
				Programar i gestionar la visita a la central fotovoltaica del dipòsit de Rocablanca amb els membres del Consell de Medi Ambient i altres entitats. Difusió de posada de plaques, a més, van fer un dossier.	Ciutat Sostenible	-	-	Acabat
				Incorporació de d'anàlisi d'energies renovables en l'estudi de diagnòsi energètica de l'edifici IMPEM	IMPEM	-	-	Previst
				S'ha fet el manteniment de la gestió energètica de la Biblioteca Pompeu Fabra tot i que aquest any no ha implicat cap millora en la instal·lació.	PMC	-	-	Continu
				Gestió, reforma i millora de les plaques solars de l' Estadi Municipal d' Atletisme	PME	-	-	Continu
				Construcció i explotació d'una estació fotovoltaica de 42,12 KWp al Sector de Vallveric.	PUMSA	422.992,0	-	Acabat



## TAULA RESUM D'ACTUACIONS

### 3. INCENTIVAR L'ESTALVI ENERGÈTIC I L'ÚS D'ENERGIES RENOVABLES

#### 3.1 Optimitzar el consum d'energia de l'administració municipal

##### 3.1.4 Incorporar sistemes eficients en el consum d'energia en els edificis municipals com a element exemplificador de cara als ciutadans

Subacció	Termini	Prioritat	Grau Implantació Subacció	ACTUACIÓ	Agent	Cost Ajuntament (€)	Cost Altres Adm. (€)	Estat
				Instal·lació de plaques solars i plaques fotovoltaïques a l'edifici d'habitatges de promoció pública del c/ Teià 5	Prohabitatge	86.263,0	-	Acabat
				Instal·lació de plaques solars a l'edifici d'habitatges de promoció pública del c/ Jaume Comas 16.	Prohabitatge	38.655,0	-	Acabat
				Instal·lació de plaques solars a l'edifici d'habitatges de promoció pública del c/ Colon 8.	Prohabitatge	37.020,0	-	Acabat
				Instal·lació de plaques solars a l'edifici d'habitatges de promoció pública del c/ València 92.	Prohabitatge	-	-	Previst
				Instal·lació de plaques solars a l'edifici d'habitatges de promoció pública del Camí Ral 254.	Prohabitatge	-	-	Previst
				Instal·lació de plaques solars a l'edifici d'habitatges de promoció pública del c/ La Flor	Prohabitatge	-	-	Previst
				Adjudicació del concurs i instal·lació de plaques solars a l'edifici d'habitatges de promoció pública de la Baixada de Les Escaletes 3.	Prohabitatge	-	-	Previst
				Adjudicació del concurs i instal·lació de plaques solars a l'edifici d'habitatges de promoció pública del c/ Can Xammar 6.	Prohabitatge	-	-	Previst

## TAULA RESUM D'ACTUACIONS

### 3. INCENTIVAR L'ESTALVI ENERGÈTIC I L'ÚS D'ENERGIES RENOVABLES

#### 3.1 Optimitzar el consum d'energia de l'administració municipal

##### 3.1.4 Incorporar sistemes eficients en el consum d'energia en els edificis municipals com a element exemplificador de cara als ciutadans

Subacció	Termini	Prioritat	Grau Implantació Subacció	ACTUACIÓ	Agent	Cost Ajuntament (€)	Cost Altres Adm. (€)	Estat
<u>2004</u>								
			Avançada	Col·laboració, facilitant dades i fent difusió de les activitats de promoció de l'estalvi enèrgetic i de les energies renovables en el marc de la Setmana de l'Energia impulsada per l'ICAEN	Ciutat Sostenible	-	-	Acabat
				Instal·lació de plaques solars tèrmiques per a calefacció i aigua calenta sanitària. En fase de projecte: Nova escola Anxaneta, Nova escola de la Via Europa.	Obres	-	-	Iniciat
				Instal·lació de plaques solars tèrmiques per a calefacció i aigua calenta sanitària. Executats: Nou edifici de Via Pública	Obres	-	-	Acabat
				Encàrrec a l'ICAEN d'un programa d'assessorament energètic per a la incorporació de plaques solars a l'edifici de l'IMPEM C. Herrera, 70	IMPEM	-	-	Acabat
				S'ha continuat amb el manteniment de la gestió energètica de la Biblioteca Pompeu Fabra.	PMC	-	-	Continu
				Instal·lació de plaques solars a l'edifici d'habitatges de promoció pública del carrer Meléndez 15-17.	Prohabitatge	-	-	Previst
				Instal·lació de plaques solars a l'edifici d'habitatges de promoció pública del	Prohabitatge	11.478,0	-	Acabat

## TAULA RESUM D'ACTUACIONS

### 3. INCENTIVAR L'ESTALVI ENERGÈTIC I L'ÚS D'ENERGIES RENOVABLES

#### 3.1 Optimitzar el consum d'energia de l'administració municipal

##### 3.1.4 Incorporar sistemes eficients en el consum d'energia en els edificis municipals com a element exemplificador de cara als ciutadans

Subacció	Termini	Prioritat	Grau Implantació Subacció	ACTUACIÓ	Agent	Cost Ajuntament (€)	Cost Altres Adm. (€)	Estat
				carrer València 92				
				Instal·lació de plaques solars a l'edifici d'habitatges de promoció pública del Camí Ral 254.	Prohabitatge	-	-	Iniciat
				Instal·lació de plaques solars a l'edifici d'habitatges de promoció pública del carrer Hospital 26-30.	Prohabitatge	15.274,0	-	Iniciat
				Instal·lació de plaques solars a l'edifici d'habitatges de promoció pública del carrer La Flor cantonada Tiana.	Prohabitatge	12.890,0	-	Acabat
				Instal·lació de plaques solars a l'edifici d'habitatges de promoció pública de la Baixada de Les Escaletes 3-5.	Prohabitatge	-	-	Iniciat
				Instal·lació de plaques solars a l'edifici d'habitatges de promoció pública del carrer d'en Xammar 6.	Prohabitatge	-	-	Iniciat
				Instal·lació de plaques solars a l'edifici d'habitatges de promoció pública del carrer Carlemany 6-12.	Prohabitatge	-	-	Previst
3.1.4d Promoure les bones pràctiques destinades a minimitzar el consum energètic i optimitzar l'ús de les instal·lacions actuals, entre els gestors d'edificis públics i, en especial, a les escoles públiques	Curt	-	<u>2003</u>  Iniciada  <u>2004</u>					

## TAULA RESUM D'ACTUACIONS

### 3. INCENTIVAR L'ESTALVI ENERGÈTIC I L'ÚS D'ENERGIES RENOVABLES

#### 3.1 Optimitzar el consum d'energia de l'administració municipal

##### 3.1.4 Incorporar sistemes eficients en el consum d'energia en els edificis municipals com a element exemplificador de cara als ciutadans

Subacció	Termini	Prioritat	Grau Implantació Subacció	ACTUACIÓ	Agent	Cost Ajuntament (€)	Cost Altres Adm. (€)	Estat
			Iniciada	Reunions de concienciació i control de la despesa energètica amb els clubs usuaris de les instal·lacions	PME	-	-	Continu

## TAULA RESUM D'ACTUACIONS

### 3. INCENTIVAR L'ESTALVI ENERGÈTIC I L'ÚS D'ENERGIES RENOVABLES

#### 3.1 Optimitzar el consum d'energia de l'administració municipal

##### 3.1.5 Considerar l'eficiència energètica com un factor important en l'adjudicació de projectes proposats per l'Ajuntament

Subacció	Termini	Prioritat	Grau Implantació Subacció	ACTUACIÓ	Agent	Cost Ajuntament (€)	Cost Altres Adm. (€)	Estat
3.1.5a Incloure criteris d'eficiència energètica en les exigències dels plecs de condicions tècniques dels projectes promoguts per l'Ajuntament	Curt	-	<b><u>2003</u></b>					
			Finalitzant	S'han inclòs criteris d'eficiència energètica en les exigències dels plecs de condicions tècniques dels projectes de dos restaurants al passeig marítim	Ciutat Sostenible	-	-	Acabat
				Incorporat en el Plec de Condicions dels restaurants del Passeig marítim	Obres	-	-	Iniciat
				En els projectes redactats subjectes a aquest apartat ja s'han inclòs criteris d'eficiència energètica	Manteniment	-	-	Puntual
				S'inclou a tots els plecs	PUMSA	-	-	Continu
			<b><u>2004</u></b>					
			Finalitzant	Incorporar criteris d'eficiència energètica en el Plec de condicions dels restaurants de concessió administrativa del passeig marítim.	Obres	-	-	Iniciat
				En els projectes redactats subjectes a aquest apartat ja s'han inclòs criteris d'eficiència energètica	Manteniment	-	-	Puntual
				S'inclou a tots els plecs.	PUMSA	-	-	Continu
				A tots els plecs de condicions tècniques dels projectes promoguts per l'ajuntament s'inclouen criteris	Prohabitatge	-	-	Continu

## TAULA RESUM D'ACTUACIONS

### 3. INCENTIVAR L'ESTALVI ENERGÈTIC I L'ÚS D'ENERGIES RENOVABLES

#### 3.1 Optimitzar el consum d'energia de l'administració municipal

##### 3.1.5 Considerar l'eficiència energètica com un factor important en l'adjudicació de projectes proposats per l'Ajuntament

Subacció	Termini	Prioritat	Grau Implantació Subacció	ACTUACIÓ	Agent	Cost Ajuntament (€)	Cost Altres Adm. (€)	Estat	
				d'eficiència energètica					
3.1.5b Valorar favorablement aquells projectes constructius, de reforma o rehabilitacions que es presentin a convocatòries públiques, que incorporin aspectes d'eficiència energètica	Curt	-	<u>2003</u>						
			Finalitzant	En els plecs de condicions ja s'incorporen sempre criteris d'eficiència energètica	Manteniment	-	-	Continu	
				S'inclou a tots els plecs de condicions criteris d'eficiència energètica	PUMSA	-	-	Continu	
				Preinstal·lació per aconseguir eficiència energètica (aire condicionat amb bombes de calor) a Baixada Escaletes i Can Xammar,6	Prohabitatge	-	-	Iniciat	
			<u>2004</u>						
			Finalitzant	Els Plecs de Condicions ja incorporen sempre criteris d'eficiència energètica	Manteniment	-	-	Continu	
	S'inclou a tots els plecs de condicions criteris d'eficiència energètica.	PUMSA	-	-	Continu				

## TAULA RESUM D'ACTUACIONS

### 3. INCENTIVAR L'ESTALVI ENERGÈTIC I L'ÚS D'ENERGIES RENOVABLES

#### 3.2 Promoure l'ús eficient de l'energia en els diversos sectors d'activitat

##### 3.2.1 Promoure la reducció del consum d'energia del sector industrial

Subacció	Termini	Prioritat	Grau Implantació Subacció	ACTUACIÓ	Agent	Cost Ajuntament (€)	Cost Altres Adm. (€)	Estat
3.2.1a Promoure la realització d'auditories energètiques a les empreses amb consums superiors a les 500 Tep anuals	Mitjà	-	<u>2003</u>					
			Iniciada	Bonificació de la taxa d'activitats(Aquest any ningú l'ha sol·licitat)	Ciutat Sostenible	-	-	Continu
				Informació, dins de les activitats de suport a la creació d'empreses, de les bonificacions de les taxes municipals en els projectes que implantin mesures d'estalvi i eficiència energètica	IMPEM	-	-	Continu
			<u>2004</u>					
			Iniciada	Subvenció de la taxa d'activitats a les empreses que realitzen auditories energètiques. Aquest any no s'han sol·licitat.	Ciutat Sostenible	-	-	Continu
				Informació, dins de les activitats de suport a la creació d'empreses, de les bonificacions de les taxes municipals en els projectes que implantin mesures d'estalvi i eficiència energètica	IMPEM	-	-	Continu
3.2.1b Promoure, a través dels gremis del sector tèxtil, la col·laboració de les empreses d'aquest sector per tal d'optimitzar el procés global de producció. Es tracta de realitzar les mesures correctores adients en les diferents fases de producció realitzades per diferents empreses de forma que s'optimitzi l'eficiència energètica global. Així, per exemple, algunes aplicacions que reben els teixits en una determinada empresa, impliquen increments energètics addicionals per una altre	Mitjà	-	<u>2003</u>					
			Iniciada	Estudi Campanya per a la millora de la recollida de residus i gestió mediambiental del teixit productiu de Mataró (gestió referent a temes energètics i contaminació per fums, entre altres)	IMPEM	-	-	Acabat

## TAULA RESUM D'ACTUACIONS

### 3. INCENTIVAR L'ESTALVI ENERGÈTIC I L'ÚS D'ENERGIES RENOVABLES

#### 3.2 Promoure l'ús eficient de l'energia en els diversos sectors d'activitat

##### 3.2.1 Promoure la reducció del consum d'energia del sector industrial

Subacció	Termini	Prioritat	Grau Implantació Subacció	ACTUACIÓ	Agent	Cost Ajuntament (€)	Cost Altres Adm. (€)	Estat
empresa que ha de continuar amb els acabats (eliminació de greixos, d'aprests, etc.)			<u>2004</u>					
			Avançada	Subvenció de la taxa d'activitats a les empreses del sector tèxtil que optimitzen el procés global de producció. Aquest any no s'ha sol·licitat.	Ciutat Sostenible	-	-	Continu



## TAULA RESUM D'ACTUACIONS

### 3. INCENTIVAR L'ESTALVI ENERGÈTIC I L'ÚS D'ENERGIES RENOVABLES

#### 3.2 Promoure l'ús eficient de l'energia en els diversos sectors d'activitat

##### 3.2.2 Fomentar la utilització del transport col·lectiu per reduir el consum en desplaçaments

Subacció	Termini	Prioritat	Grau Implantació Subacció	ACTUACIÓ	Agent	Cost Ajuntament (€)	Cost Altres Adm. (€)	Estat		
3.2.2a Aplicar les actuacions de millora del servei d'autobusos urbans (proposta 6.2.2)		-	<u>2003</u>							
			Duplicada			-	-			
			<u>2004</u>							
			Duplicada			-	-			
3.2.2b Incorporar criteris de consum energètic en el plec de condicions per a futures adjudicacions de l'explotació del servei	Curt	-	<u>2003</u>							
			Finalitzant	Incorporar criteris de consum energètic en les condicions de la Pròrroga de l'explotació del servei Mataró BUS.	Mobilitat			-	-	Acabat
			<u>2004</u>							
			Finalitzant				-	-		

## TAULA RESUM D'ACTUACIONS

### 3. INCENTIVAR L'ESTALVI ENERGÈTIC I L'ÚS D'ENERGIES RENOVABLES

#### 3.2 Promoure l'ús eficient de l'energia en els diversos sectors d'activitat

##### 3.2.3 Promoure l'extensió de l'ús de biocombustibles en el transport públic i companyies de transport de mercaderies

Subacció	Termini	Prioritat	Grau Implantació Subacció	ACTUACIÓ	Agent	Cost Ajuntament (€)	Cost Altres Adm. (€)	Estat
3.2.3a Incloure en els plecs de condicions per a la concessió de l'explotació del servei del transport urbà, condicions perquè es vagi implantant en aquests vehicles l'ús de biocombustibles	Mitjà	-	<u>2003</u>	Finalitzant Promoure la utilització de biodièsel a la flota d'autobusos de transport urbà	Ciutat Sostenible	-	-	Acabat
				S'especifica a la pròrroga del Servei (fins Mobilitat 2008) la utilització de Biodièsel a la flota		-	-	Acabat
				Recerca de proveïdors. Actualment hi ha disponibilitat en el mercat d'accedir al biodièsel sense cost addicional. Implementació progressiva.	Mobilitat	-	-	Continu
			<u>2004</u>	Finalitzant		-	-	
3.2.3b Si la disponibilitat de biocombustible possibilita el seu ús en el transport de mercaderies, incentivar la seva utilització mitjançant una reducció d'impostos municipals als usuaris de biocombustibles	Curt	-	<u>2003</u>	Acabada		-	-	
			<u>2004</u>	Acabada		-	-	

## TAULA RESUM D'ACTUACIONS

### 3. INCENTIVAR L'ESTALVI ENERGÈTIC I L'ÚS D'ENERGIES RENOVABLES

#### 3.2 Promoure l'ús eficient de l'energia en els diversos sectors d'activitat

##### 3.2.4 Incentivar les millores energètiques a les llars i en general als edificis i instal·lacions privades

Subacció	Termini	Prioritat	Grau Implantació Subacció	ACTUACIÓ	Agent	Cost Ajuntament (€)	Cost Altres Adm. (€)	Estat
3.2.4a Establir exempcions de taxes i impostos per als edificis que es construeixin o es reformin tenint en compte criteris bioclimàtics, d'eficiència energètica o energies renovables	Curt	-	<u>2003</u>					
			Avançada	Bonificació en les taxes i impostos de construcció	Ciutat Sostenible	-	-	Continu
				Informació, dins de les activitats de suport a la creació d'empreses, de les bonificacions de les taxes municipals en els projectes que implantin la utilització d'energies renovables	IMPEM	-	-	Continu
			<u>2004</u>					
			Finalitzant	Subvenció de la taxa de construcció als edificis que es construeixin o es reformin tenint en compte criteris bioclimàtics, d'eficiència energètica o energies renovables. Aquest any s'ha atorgat una subvenció per la col·locació de plaques solars.	Ciutat Sostenible	360,7	-	Continu
3.2.4b Informar, als ciutadans que sol·licitin permís d'obres, sobre l'existència de línies de suport, a més de les municipals per a les millores en eficiència energètica en els habitatges.	Curt	-	<u>2003</u>					
			Pendent			-	-	
			<u>2004</u>					
			Iniciada	En la Unitat d'atenció al públic s'informa de les ajudes que convoca la Generalitat	Ciutat Sostenible	-	-	Continu

## TAULA RESUM D'ACTUACIONS

### 4. DESENVOLUPAR UNA GESTIÓ DE RESIDUS BASADA EN CRITERIS DE SOSTENIBILITAT

#### 4.1 Potenciar la recollida selectiva i la minimització de la generació de residus

##### 4.1.1 Incentivar la recollida selectiva a les deixalleries i promoure nous hàbits de consum entre els ciutadans

Subacció	Termini	Prioritat	Grau Implantació Subacció	ACTUACIÓ	Agent	Cost Ajuntament (€)	Cost Altres Adm. (€)	Estat	
4.1.1a Fomentar la construcció i bon ús de les deixalleries. Cal posar un èmfasi especial en facilitar la separació en origen, a més dels elements que habitualment ja es separen (paper, vidre, runa, piles, etc.) d'altres productes que, si es tracten per incineració, poden incrementar la contaminació dels fums, com pot ser el cas del PVC	Curt	! Prioritària	<u>2003</u>	Acabada	Incloure informació sobre les dues deixalleries de Mataró a l'element de sensibilització sobre la recollida selectiva de residus (veure 4.1.1b)	Ciutat Sostenible	-	-	Acabat
				Programa d'Educació Viària adreçat als escolars de primària. Any 2003 '23 escoles	Policia Local	-	-	Acabat	
				Participació en la realització de campanyes de sensibilització de residus	Serveis Municipals	-	-	Continu	
			<u>2004</u>	Acabada		-	-		
4.1.1b Realitzar una campanya d'educació ambiental destinada als ciutadans, que tingui com a objectius fomentar la adquisició de nous hàbits de consum que minimitzin la generació de deixalles, facilitar idees per organitzar la classificació de les deixalles a la pròpia llar i promoure un ús adequat de les diferents infraestructures de recollida selectiva. La campanya s'ha de dissenyar contemplant la implicació d'entitats que hi puguin estar directament implicades com botiguers, associacions de veïns, etc.	Curt	! Prioritària	<u>2003</u>	Finalitzant	Redacció plec de condicions per concurs campanya per fomentar la recollida selectiva, validació i supervisió campanya de difusió.	Imatge	24.038,5	-	Acabat
				Supervisió campanya per a la recollida de matèria orgànica en l'àmbit domèstic.	Imatge	10.080,0	-	Acabat	
				Visita d'educadors ambientals i materials informatius. Campanya de sensibilització sobre el tractament de la matèria orgànica en el sector de la restauració.	Imatge	4.927,7	-	Acabat	

## TAULA RESUM D'ACTUACIONS

### 4. DESENVOLUPAR UNA GESTIÓ DE RESIDUS BASADA EN CRITERIS DE SOSTENIBILITAT

#### 4.1 Potenciar la recollida selectiva i la minimització de la generació de residus

##### 4.1.1 Incentivar la recollida selectiva a les deixalleries i promoure nous hàbits de consum entre els ciutadans

Subacció	Termini	Prioritat	Grau Implantació Subacció	ACTUACIÓ	Agent	Cost Ajuntament (€)	Cost Altres Adm. (€)	Estat
				Disseny de cartells reimprimibles per comunicar la importància de respectar els horaris de recollida de trastos vells	Imatge	93,8	-	Acabat
				Elaboració d'un suport de sobretaula amb un bloc per enviar a la ciutadania, informant sobre la importància del reciclatge en origen i informació sobre els contenidors.	Imatge	-	-	Iniciat
				Programar una campanya massiva a la ciutadania, amb tramesa d'un bloc de notes amb suport a totes les llars, que incorpori informació sobre els sistemes existents de recollida de deixalles i el seu bon ús	Ciutat Sostenible	-	-	Acabat
				Programar i gestionar la continuació de la campanya de sensibilització per la recollida selectiva de paper-cartró, envasos i vidre: tríptics, enquestes, web, falques TV, espectacles lúdics	Ciutat Sostenible	-	-	Acabat
				Programar i gestionar una campanya de sensibilització per la recollida selectiva de la matèria orgànica a grans productors (restauració menjadors escolars i mercats): tres passades d'informador ambiental a cada gran productor i distribució de flyer i magnètic	Ciutat Sostenible	-	-	Acabat
				Programar i gestionar una campanya de	Ciutat Sostenible	-	-	Acabat

## TAULA RESUM D'ACTUACIONS

### 4. DESENVOLUPAR UNA GESTIÓ DE RESIDUS BASADA EN CRITERIS DE SOSTENIBILITAT

#### 4.1 Potenciar la recollida selectiva i la minimització de la generació de residus

##### 4.1.1 Incentivar la recollida selectiva a les deixalleries i promoure nous hàbits de consum entre els ciutadans

Subacció	Termini	Prioritat	Grau Implantació Subacció	ACTUACIÓ	Agent	Cost Ajuntament (€)	Cost Altres Adm. (€)	Estat
				sensibilització pel nou sistema de recollida selectiva al mercat de la plaça de Cuba i entorns: informador ambiental a cada usuari potencial i distribució d'informació escrita				
				Adhesió a la campanya de sensibilització per promoure la recollida selectiva de matèria orgànica en l'àmbit domèstic, promoguda per la Diputació de Barcelona sol·licitant diferents elements. Al 2003 s'han sol·licitat materials que s'enviaran a 2004 a les escoles	Ciutat Sostenible	-	-	Acabat
				Distribució de contenidors rígids per a la recollida de paper i cartró a alguns centres d'ensenyament, prèvia participació dels mateixos a una recollida de piles per part de l'alumnat	Ciutat Sostenible	-	-	Acabat
				Programa d'Educació Viària adreçat als escolars de primària. Any 2003 23 escoles	Policia Local	-	-	Acabat
				Veure subacció 4.1.1a	Serveis Municipals	-	-	Continu
				<b><u>2004</u></b>				
			Finalitzant	Elaboració de 40.000 suports de sobretaula amb un bloc per enviar a totes les bústies de Mataró informant sobre la importància del reciclatge i facilitant informació sobre els diferents contenidors.	Imatge	3.045,9	-	Acabat

## TAULA RESUM D'ACTUACIONS

### 4. DESENVOLUPAR UNA GESTIÓ DE RESIDUS BASADA EN CRITERIS DE SOSTENIBILITAT

#### 4.1 Potenciar la recollida selectiva i la minimització de la generació de residus

##### 4.1.1 Incentivar la recollida selectiva a les deixalleries i promoure nous hàbits de consum entre els ciutadans

Subacció	Termini	Prioritat	Grau Implantació Subacció	ACTUACIÓ	Agent	Cost Ajuntament (€)	Cost Altres Adm. (€)	Estat
				Seguiment de la tramesa massiva a tota la ciutadania d'un bloc de notes amb informació sobre els sistemes de recollida de deixalles i el seu bon ús	Ciutat Sostenible	-	-	Acabat
				Tramesa de material divulgatiu per promoure la recollida selectiva de matèria orgànica en l'àmbit domèstic a centres d'ensenyament i associacions de veïns dels tres barris pilot on està implantat aquest sistema.	Ciutat Sostenible	-	-	Acabat
				Distribució de contenidors rígids per a la recollida de paper i cartró a escoles bressol de la ciutat	Ciutat Sostenible	-	-	Acabat
				Programa d'educació Viària adreçat a escolars de primària. Any 2004 (de gener a juny), 25 escoles.	Policia Local	-	-	Acabat
				Participació en les campanyes de sensibilització de residus	Serveis Municipals	-	-	Continu
				Disseny de la campanya d'informació i comunicació del nou servei de recollida del residu comercial que posa en marxa l'ajuntament de Mataró per a comerciants i empresaris	IMPEM	5.000,0	-	Iniciat

## TAULA RESUM D'ACTUACIONS

### 4. DESENVOLUPAR UNA GESTIÓ DE RESIDUS BASADA EN CRITERIS DE SOSTENIBILITAT

#### 4.1 Potenciar la recollida selectiva i la minimització de la generació de residus

##### 4.1.2 Incrementar i millorar la recollida selectiva de les diferents fraccions

Subacció	Termini	Prioritat	Grau Implantació Subacció	ACTUACIÓ	Agent	Cost Ajuntament (€)	Cost Altres Adm. (€)	Estat
4.1.2a Ampliar el nombre de contenidors de vidre i paper fins arribar a un mínim de 1 contenidor/500 hab. La densitat de contenidors s'hauria d'adequar a aquest valor de forma que no existissin barris amb menys densitats (ex. l'Eixample). Tanmateix és convenient adequar la distribució i tipus dels contenidors a les activitats predominants en diferents sectors del municipi	Curt	! Prioritària	<u>2003</u>	Finalitzant	S'han creat dues noves àrees d'aportació, augmentant així el nombre de contenidors de paper i de vidre	Serveis Municipals	-	- Continu
			<u>2004</u>	Finalitzant	Creació de 5 noves àrees d'aportació	Serveis Municipals	-	- Acabat
4.1.2b Implantar la recollida selectiva de la matèria orgànica i la fracció verda a tot el municipi, dotant-se dels equipaments i materials necessaris perquè sigui viable	Llarg	! Prioritària	<u>2003</u>		Impulsar la recollida selectiva de matèria orgànica als grans productors		-	- Acabat
					Execució de la trituració de les restes de poda de l'arbrat de la ciutat	Manteniment	1.615,4	- Continu
					Execució dels treballs d'aplicació de les restes de poda a la jardineria de la ciutat	Manteniment	-	- Continu
					Recollida selectiva de la fracció verda generada pels serveis municipals	Serveis Municipals	-	- Continu
					Es comença la recollida de la fracció orgànica de grans productors	Serveis Municipals	-	- Continu
					Recollida selectiva dels abocaments de poda de les urbanitzacions, de manera que es porta a compostar	Serveis Municipals	1.450,0	- Continu



## TAULA RESUM D'ACTUACIONS

### 4. DESENVOLUPAR UNA GESTIÓ DE RESIDUS BASADA EN CRITERIS DE SOSTENIBILITAT

#### 4.1 Potenciar la recollida selectiva i la minimització de la generació de residus

##### 4.1.2 Incrementar i millorar la recollida selectiva de les diferents fraccions

Subacció	Termini	Prioritat	Grau Implantació Subacció	ACTUACIÓ	Agent	Cost Ajuntament (€)	Cost Altres Adm. (€)	Estat
<b><u>2004</u></b>								
			Iniciada	execució de la trituració de les restes de poda de l'arbrat de la ciutat	Manteniment	1.615,4	-	Continu
				Execució dels treballs d'aplicació de les restes de poda a la jardineria de la ciutat	Manteniment	-	-	Continu
				Execució dels treballs de recollida i trituració dels arbres de Nadal	Manteniment	2.825,4	-	Puntual
				Recollida selectiva dels abocaments de poda de les urbanitzacions, de manera que es porta a compostar	Serveis Municipals	1.450,0	-	Continu
				Recollida selectiva de la fracció verda generada pels serveis municipals	Serveis Municipals	-	-	Continu
				Reforma del projecte inicial de recollida a comerços. S'ha redissenyat el servei de recollida de manera que es farà un servei "a la carta", i es recollirà porta a porta la fracció orgànica i el paper i cartró. S'iniciarà la recollida al gener del 2005.	Serveis Municipals	-	-	Acabat

## TAULA RESUM D'ACTUACIONS

### 4. DESENVOLUPAR UNA GESTIÓ DE RESIDUS BASADA EN CRITERIS DE SOSTENIBILITAT

#### 4.1 Potenciar la recollida selectiva i la minimització de la generació de residus

##### 4.1.3 Incrementar la recollida selectiva de residus als edificis municipals

Subacció	Termini	Prioritat	Grau Implantació Subacció	ACTUACIÓ	Agent	Cost Ajuntament (€)	Cost Altres Adm. (€)	Estat
4.1.3a Implementar la recollida selectiva en tots els edificis i instal·lacions municipals, que serveixin de model a la població. Es tracta de recollir separadament tots els materials reciclables (paper, piles, tondre d'impressores, plàstics, etc.) i utilitzar el màxim de materials reutilitzats o reciclats	Curt	! Prioritària	<u>2003</u>  Avançada	Recollida selectiva de paper utilitzat, la resta de materials, com els tòners, els retornen a compres.	Imatge	-	-	Continu
				Distribució de papereres per la recollida selectiva de paper a tots els edificis municipals	Ciutat Sostenible	-	-	Acabat
				Recollida separada de paper, piles i tòners d'impressora	Ciutat Sostenible	-	-	Continu
				Es fa recollida selectiva de paper i tòners, i es reutilitzen el paper i els sobres	Ciutat Sostenible	-	-	Continu
				Recollida selectiva de paper i piles	Policia Local	-	-	Continu
				Es fa recollida de tòners i tintes, així com bateries de forma selectiva	Protecció Civil	-	-	Continu
				A l'edifici de Via Pública es recull de forma selectiva el paper, els cartutxos d'impressora i els tòners.	Mobilitat	-	-	Continu
				Recollida selectiva de paper i tòner d'impressores. Utilització de paper i tòner reciclat en el treball intern	Urbanisme	-	-	Continu
				Es fa recollida selectiva de paper i tòners	Obres	-	-	Continu

## TAULA RESUM D'ACTUACIONS

### 4. DESENVOLUPAR UNA GESTIÓ DE RESIDUS BASADA EN CRITERIS DE SOSTENIBILITAT

#### 4.1 Potenciar la recollida selectiva i la minimització de la generació de residus

##### 4.1.3 Incrementar la recollida selectiva de residus als edificis municipals

Subacció	Termini	Prioritat	Grau Implantació Subacció	ACTUACIÓ	Agent	Cost Ajuntament (€)	Cost Altres Adm. (€)	Estat
				Totes les dependències del Servei tenen incorporat la recollida selectiva	Manteniment	-	-	Continu
				Recollida del paper i el cartró dels edificis municipals	Serveis Municipals	-	-	Continu
				Es dur a terme el reciclatge de tòners i paper i cartró utilitzat al Servei de Sanitat i Serveis Socials	Salut Pública	-	-	Continu
				Es realitza la recollida selectiva de tòners i paper reciclat	IMPEM	-	-	Continu
				Gestió selectiva de residus al mercat de la Plaça de Cuba i en 2 mercats de marxants (Escorxador i Plaça de Cuba).	IMPEM	-	-	Continu
				Realització de recollida selectiva en les dependències del PMC en col·laboració amb els Serveis Municipals. A les oficines hi ha contenidors per recollir paper per reciclar i els tòners es recullen a part i es porten a una empresa que els reutilitza. Els voluminosos, fluorescents, piles, làmpades, etc. de les instal·lacions es recullen en contenidors separats i es porten a la deixalleria. En algunes dependències el paper escrit per una cara es reutilitza per a esborranys. Els alumnes que assisteixen a tallers a l'aula de la Secció de Ciències Naturals del Museu disposen de papereres per dipositar paper per reciclar.	PMC	900,0	-	Continu

## TAULA RESUM D'ACTUACIONS

### 4. DESENVOLUPAR UNA GESTIÓ DE RESIDUS BASADA EN CRITERIS DE SOSTENIBILITAT

#### 4.1 Potenciar la recollida selectiva i la minimització de la generació de residus

##### 4.1.3 Incrementar la recollida selectiva de residus als edificis municipals

Subacció	Termini	Prioritat	Grau Implantació Subacció	ACTUACIÓ	Agent	Cost Ajuntament (€)	Cost Altres Adm. (€)	Estat
				Es continua realitzant la recollida de materials reciclables	PME	-	-	Continu
				Es recullen selectivament les llaunes, papers, plàstics, piles,... i es porten a la deixalleria municipal	AMSA	-	-	Continu
				Recollida selectiva de paper, tòners i cartutxos de tinta.	PUMSA	-	-	Continu
				Es recullen separatament el paper i els tòners	Prohabitatge	-	-	Continu
				<b><u>2004</u></b>				
			Finalitzant	Recollida selectiva de paper utilitzat. Els tòners es retornen a compres	Imatge	-	-	Continu
				Es fa recollida selectiva de paper, piles i tòners i es reutilitzen el paper i els sobres	Ciutat Sostenible	-	-	Continu
				Recollida selectiva de paper i piles	Polícia Local	-	-	Continu
				Recollida de tòner, tintes i bateries de forma selectiva	Protecció Civil	-	-	Continu
				Reenviar tòners buits i recollida selectiva paper	Mobilitat	-	-	Continu
				Utilització de paper i tòner reciclat per al treball intern	Urbanisme	-	-	Continu
				Recollida selectiva de paper i tòner	Urbanisme	-	-	Continu

## TAULA RESUM D'ACTUACIONS

### 4. DESENVOLUPAR UNA GESTIÓ DE RESIDUS BASADA EN CRITERIS DE SOSTENIBILITAT

#### 4.1 Potenciar la recollida selectiva i la minimització de la generació de residus

##### 4.1.3 Incrementar la recollida selectiva de residus als edificis municipals

Subacció	Termini	Prioritat	Grau Implantació Subacció	ACTUACIÓ	Agent	Cost Ajuntament (€)	Cost Altres Adm. (€)	Estat
				d'impressores				
				Recollida selectiva de paper, tòner i cartutxos de tinta d'impressores.	Obres	-	-	Continu
				Totes les dependències del servei tenen incorporat la recollida selectiva	Manteniment	-	-	Continu
				Recollida de paper i cartró als edificis municipals	Serveis Municipals	-	-	Continu
				Es duu a terme el reciclatge dels tòners i paper i cartró utilitzat al Servei de Benestar Social.	Salut Pública	-	-	Continu
				Gestió de la recollida selectiva dels residus al mercat de la Plaça Cuba i en 2 mercats marxants (Escorxador i Plaça de Cuba)	IMPEM	-	-	Continu
				Es realitza la recollida selectiva de tòners i paper reciclat	IMPEM	-	-	Continu
				Realització de recollida selectiva en les dependències del PMC en col·laboració amb els Serveis Municipals. A les oficines hi ha contenidors per recollir paper per reciclar i els tòners es recullen a part i es porten a una empresa que els reutilitza. Els voluminosos, fluorescents, piles, làmpades, etc. de les instal·lacions es recullen en contenidors separats i es	PMC	900,0	-	Continu

## TAULA RESUM D'ACTUACIONS

### 4. DESENVOLUPAR UNA GESTIÓ DE RESIDUS BASADA EN CRITERIS DE SOSTENIBILITAT

#### 4.1 Potenciar la recollida selectiva i la minimització de la generació de residus

##### 4.1.3 Incrementar la recollida selectiva de residus als edificis municipals

Subacció	Termini	Prioritat	Grau Implantació Subacció	ACTUACIÓ	Agent	Cost Ajuntament (€)	Cost Altres Adm. (€)	Estat
				porten a la deixalleria. En algunes dependències el paper escrit per una cara es reutilitza per a esborranys. Els alumnes que assisteixen a tallers a l'aula de la Secció de Ciències Naturals del Museu disposen de papereres per dipositar paper per reciclar.				
				Es continua realitzant la recollida selectiva del paper a les oficines	PME	-	-	Continu
				Es recullen selectivament les llaunes, papers, plàstics i piles i es porten a la deixalleria municipal	AMSA	-	-	Continu
				Recollida selectiva de paper, tòners i cartutxos de tinta	PUMSA	-	-	Continu
				Es recullen separatament el paper i els tòners	Prohabitatge	-	-	Continu

## TAULA RESUM D'ACTUACIONS

### 4. DESENVOLUPAR UNA GESTIÓ DE RESIDUS BASADA EN CRITERIS DE SOSTENIBILITAT

#### 4.1 Potenciar la recollida selectiva i la minimització de la generació de residus

##### 4.1.4 Fomentar el control i gestió dels residus d'envasos i embalatges

Subacció	Termini	Prioritat	Grau Implantació Subacció	ACTUACIÓ	Agent	Cost Ajuntament (€)	Cost Altres Adm. (€)	Estat	
4.1.4a Col·laborar, tal com preveu l'esborrany del Decret Llei sobre envasos i embalatges, en millorar la gestió d'aquests residus basada en la reutilització i reciclatge, i preveure aquestes actuacions en les prescripcions tècniques d'adjudicació de la recollida de residus municipals	Curt	-	<u>2003</u>						
			Avançada	Programa d'Educació Viària adreçat als escolars de primària. Any 2003 23 escoles	Policia Local	-	-	Acabat	
				S'han creat dues noves àrees d'aportació, augmentant així el nombre de contenidors d'envasos	Serveis Municipals	-	-	Continu	
			<u>2004</u>						
			Finalitzant	Programa d'Educació Viària adreçat als escolars de primària. Any 2004 (de gener a juny), 25 escoles.	Policia Local	-	-	Acabat	
				Campanya sancionadora sobre residus portada a terme per Policia de Barri. Es controla les quantitats aportades pels industrials, residus abocats fora del contenidor i els residus no aportats al contenidor corresponent.	Policia Local	-	-	Continu	
	s'ha creat 5 noves àrees d'aportació amb contenidors d'envasos	Serveis Municipals	-	-	Continu				

## TAULA RESUM D'ACTUACIONS

### 4. DESENVOLUPAR UNA GESTIÓ DE RESIDUS BASADA EN CRITERIS DE SOSTENIBILITAT

#### 4.2 Planificar la gestió integral dels residus urbans en el context supramunicipal i minimitzar la incidència ambiental del seu tractament

##### 4.2.1 Fomentar la realització del Pla Comarcal de Gestió de Residus

Subacció	Termini	Prioritat	Grau Implantació Subacció	ACTUACIÓ	Agent	Cost Ajuntament (€)	Cost Altres Adm. (€)	Estat
4.2.1a Participar en l'elaboració del Pla Comarcal de Gestió de Residus basat en la Llei 6/93, que contempli la implementació de les infraestructures necessàries per portar a terme la recollida selectiva de diferents productes. És important que es prioritzï també, la separació de la matèria orgànica, ja que representa una elevada proporció del total de deixalles generades. L'aplicació del Pla comportarà la separació prèvia al tractament de valorització energètica d'una gran quantitat de residus que es podran reutilitzar o reciclar	Curt	! Prioritària	<u>2003</u>					
			Finalitzant			-	-	
			<u>2004</u>					
			Acabada			-	-	



## TAULA RESUM D'ACTUACIONS

### 4. DESENVOLUPAR UNA GESTIÓ DE RESIDUS BASADA EN CRITERIS DE SOSTENIBILITAT

#### 4.2 Planificar la gestió integral dels residus urbans en el context supramunicipal i minimitzar la incidència ambiental del seu tractament

##### 4.2.2 Minimitzar l'impacte ambiental de les instal·lacions de tractament

Subacció	Termini	Prioritat	Grau Implantació Subacció	ACTUACIÓ	Agent	Cost Ajuntament (€)	Cost Altres Adm. (€)	Estat
4.2.2a Preveure l'aplicació de sistemes de depuració addicionals dels fums de la incineradora per disminuir les concentracions d'òxids de nitrogen i dioxines (aplicar proposta 2.1.2)	Curt	! Prioritària	<u>2003</u>					
			Acabada			-	-	
			<u>2004</u>					
4.2.2b Fomentar la reutilització d'escòries (aplicar proposta 4.3.2b)		! Prioritària	<u>2003</u>					
			Duplicada			-	-	
			<u>2004</u>					
4.2.2c Realitzar la inertització de les cendres de la incineradora per poder-les dipositar en un abocador controlat	Curt	! Prioritària	<u>2003</u>					
			Acabada			-	-	
			<u>2004</u>					
				Acabada			-	-
			<u>2004</u>					
				Acabada			-	-

## TAULA RESUM D'ACTUACIONS

### 4. DESENVOLUPAR UNA GESTIÓ DE RESIDUS BASADA EN CRITERIS DE SOSTENIBILITAT

#### 4.2 Planificar la gestió integral dels residus urbans en el context supramunicipal i minimitzar la incidència ambiental del seu tractament

##### 4.2.3 Fomentar la restauració de l'abocador de Figuera Major

Subacció	Termini	Prioritat	Grau Implantació Subacció	ACTUACIÓ	Agent	Cost Ajuntament (€)	Cost Altres Adm. (€)	Estat
4.2.3a Executar el projecte de segellament i de restauració de l'espai que ocupa l'antic abocador de Figuera Major, elaborat per la Diputació de Barcelona (aplicar proposta 1.1.2)		! Prioritària	<u>2003</u>					
				Duplicada		-	-	
			<u>2004</u>					
				Duplicada		-	-	

## TAULA RESUM D'ACTUACIONS

### 4. DESENVOLUPAR UNA GESTIÓ DE RESIDUS BASADA EN CRITERIS DE SOSTENIBILITAT

#### 4.3 Fomentar el control de la producció i gestió dels residus no urbans

##### 4.3.1 Fomentar la realització de la Declaració de Residus

Subacció	Termini	Prioritat	Grau Implantació Subacció	ACTUACIÓ	Agent	Cost Ajuntament (€)	Cost Altres Adm. (€)	Estat
4.3.1a Facilitar a l'Agència de Residus de Catalunya informació referent a les indústries en les que és recomanable que se'ls sol·liciti realitzar la Declaració de Residus, com és el cas de les empreses d'estampació, entre altres. La baixa quantitat d'indústries que fan aquesta Declaració no permet controlar amb eficàcia la producció i gestió d'aquests residus	Curt	! Prioritària	<u>2003</u>	Avançada A la llicència municipal es sol·licita la justificació de la gestió dels residus per una empresa autoritzada	Ciutat Sostenible	-	-	Continu
			<u>2004</u>	Descartada A la llicència es sol·licita la justificació de la gestió dels residus per una empresa autoritzada	Ciutat Sostenible	-	-	Continu

## TAULA RESUM D'ACTUACIONS

### 4. DESENVOLUPAR UNA GESTIÓ DE RESIDUS BASADA EN CRITERIS DE SOSTENIBILITAT

#### 4.3 Fomentar el control de la producció i gestió dels residus no urbans

##### 4.3.2 Controlar la gestió de runes

Subacció	Termini	Prioritat	Grau Implantació Subacció	ACTUACIÓ	Agent	Cost Ajuntament (€)	Cost Altres Adm. (€)	Estat
4.3.2a Fomentar la iniciativa del Consell Comarcal del Maresme d'utilitzar una pedrera de Dosrius com a punt d'abocament de runes d'àmbit comarcal. Entretant, i considerant la clausura de l'abocador de Cirera, seria convenient informar als constructors d'altres opcions alternatives	Curt	-	<u>2003</u>	Finalitzant Es facilita informació sobre els abocadors legalitzats	Ciutat Sostenible	-	-	Continu
			Vigilància i control d'abocadors no autoritzats	Policia Local	-	-	Continu	
			Comprovació periòdica dels certificats d'abocament de runes de les obres municipals	Obres	-	-	Continu	
			<u>2004</u>	Acabada Es facilita informació sobre els abocadors legalitzats	Ciutat Sostenible	-	-	Continu
			Vigilància i control d'abocadors no autoritzats.	Policia Local	-	-	Continu	
			Comprovació periòdica dels certificats d'abocament de runes de les obres municipals.	Obres	-	-	Continu	
4.3.2b Incentivar la continuació del tractament de trituració de la barreja de runes i escòries de la incineradora per aplicar-la com a sub-base de carreteres o altres usos, especialment en l'àmbit de l'obra pública. Per facilitar-ne l'ús, és important aconseguir les característiques que permetin la seva homologació. Cal que periòdicament es realitzi la caracterització de les escòries per verificar, tal com preveu la normativa vigent, que es poden reutilitzar per aquests usos i considerant	Curt	-	<u>2003</u>	Finalitzant S'han transportat a triturar les runes de la pavimentació de la pl. Pintor Cusachs, St. Cugat, St. Valentí i cantonada amb València i Ramon Berenguer	Manteniment	5.380,0	-	Acabat

## TAULA RESUM D'ACTUACIONS

### 4. DESENVOLUPAR UNA GESTIÓ DE RESIDUS BASADA EN CRITERIS DE SOSTENIBILITAT

#### 4.3 Fomentar el control de la producció i gestió dels residus no urbans

##### 4.3.2 Controlar la gestió de runes

Subacció	Termini	Prioritat	Grau Implantació Subacció	ACTUACIÓ	Agent	Cost Ajuntament (€)	Cost Altres Adm. (€)	Estat
com a alternativa de tractament, en cas que no es pugui realitzar aquesta aplicació, la deposició en abocador controlat			<u>2004</u> Avançada				-	-

## TAULA RESUM D'ACTUACIONS

### 4. DESENVOLUPAR UNA GESTIÓ DE RESIDUS BASADA EN CRITERIS DE SOSTENIBILITAT

#### 4.3 Fomentar el control de la producció i gestió dels residus no urbans

##### 4.3.3 Promoure la recollida selectiva dels residus generats en les activitats agrícoles

Subacció	Termini	Prioritat	Grau Implantació Subacció	ACTUACIÓ	Agent	Cost Ajuntament (€)	Cost Altres Adm. (€)	Estat	
4.3.3a Promoure la recollida selectiva dels plàstics, dels envasos de fitosanitaris i fertilitzants i d'altres materials, entre els sectors de pagesos que poden ser grans productors d'aquests tipus de residus	Curt	! Prioritària	<u>2003</u>	Avançada	Seguiment de l'aplicació del conveni entre la Generalitat, ajuntaments i el sector agrícola per tal de recollir i tractar adequadament els plàstics d'hivernacles i els envasos de fitosanitaris	Ciutat Sostenible	-	-	Iniciat
			<u>2004</u>	Avançada			-	-	

## TAULA RESUM D'ACTUACIONS

### 5. APLICAR ELS MECANISMES DE PREVENCIÓ I CONTROL DEL RISC AMBIENTAL PER INCREMENTAR LA SEGURETAT I PROTECCIÓ A LA POBLACIÓ

#### 5.1 Completar les mesures de prevenció i d'actuació que minimitzin el risc ambiental

##### 5.1.1 Elaborar i homologar el Pla de Protecció Civil Municipal

Subacció	Termini	Prioritat	Grau Implantació Subacció	ACTUACIÓ	Agent	Cost Ajuntament (€)	Cost Altres Adm. (€)	Estat		
5.1.1a Adaptar els Plans existents (PBEM, PAM) a l'estructura del Pla de Protecció Civil Municipal, segons el Decret 210/1999, de 27 de juliol, pel qual s'aprova l'estructura del contingut per a l'elaboració i homologació dels Plans de Protecció Civils Municipals	Curt	! Prioritària	<u>2003</u>	Finalitzant	S'ha actualitzat el Pla de protecció Civil (PBEM). Formació, simulacres i material divers	Protecció Civil	-	-	Continu	
			<u>2004</u>	Finalitzant	Actualitzar el PBEM i fer un simulacre	Protecció Civil	-	-	Continu	
5.1.1b Elaborar els PAM que responen a riscos especials i a riscos específics quan el municipi hi estigui obligat, o bé sigui recomanable, incorporant-los al Pla de Protecció Civil Municipal. Els que ja s'indicaven al PBEM i els que fan referència a diferents riscos . Contaminació per ozó, el qual ha de preveure els mecanismes d'avís a la població, i especialment preveure i definir un pla d'actuacions davant un hipotètic episodi que arribi al llindar d'alerta . Accidents a les indústries, basat en els Plans d'Emergència Interiors i exteriors, on quedi clarament especificat el sistema d'avisos . Emergència a les platges, coordinat amb el pla de neteja durant els episodis de temporal . Risc d'inundacions . Per a fer front al risc que comporta el transport de mercaderies perilloses	Curt	! Prioritària	<u>2003</u>	Avançada	Col·laboració amb Protecció Civil en cas incidències, com temporals, accidents, incendis....	Policia Local	-	-	Continu	
						Vigilància a les platges durant 4 mesos a l'estiu a càrrec de quatre agents	Policia Local	-	-	Continu
						Elaboració PAM Químic. En fase d'aprovació pel Ple.	Protecció Civil	10.625,0	2.940,0	Iniciat
						Elaboració PAM Transport mercaderies perilloses. Efecte dominó	Protecció Civil	4.689,9	-	Iniciat
						Elaboració PAM Pirotècnica	Protecció Civil	3.200,0	-	Iniciat
						Elaboració del PAM d'Inundacions. Empresa E.Codinachs	Protecció Civil	-	-	Acabat

## TAULA RESUM D'ACTUACIONS

### 5. APLICAR ELS MECANISMES DE PREVENCIÓ I CONTROL DEL RISC AMBIENTAL PER INCREMENTAR LA SEGURETAT I PROTECCIÓ A LA POBLACIÓ

#### 5.1 Completar les mesures de prevenció i d'actuació que minimitzin el risc ambiental

##### 5.1.1 Elaborar i homologar el Pla de Protecció Civil Municipal

Subacció	Termini	Prioritat	Grau Implantació Subacció	ACTUACIÓ	Agent	Cost Ajuntament (€)	Cost Altres Adm. (€)	Estat
				Actualització del protocol d'incidències platja i Incendis	Protecció Civil	-	-	Continu
				Col·laboració en la redacció del Pla	Serveis Municipals	-	-	Acabat
				Elaboració del protocol Urgències de Sanitat dins del marc del SIAU (PR-SU-006-E)	Salut Pública	5.498,7	-	Acabat
				<b><u>2004</u></b>				
			Finalitzant	Col·laboració amb Protecció Civil en cas d'incidències com temporals, accidents, incendis...	Policia Local	-	-	Continu
				Vigilància a les platges durant 4 mesos a l'estiu a càrrec de quatre agents	Policia Local	-	-	Continu
				S'ha homologat el PAM de transport de mercaderies	Protecció Civil	-	-	Continu
				S'ha homologat el PAM químic	Protecció Civil	-	-	Continu
				Elaboració aprovació PAM pirotècnia	Protecció Civil	2.552,0	-	Continu
				Actualitzat PAM Inundacions	Protecció Civil	-	-	Continu
				Actualització del protocol d'incidències platja i incendis	Protecció Civil	-	-	Continu
				Elaborar PAM neu	Protecció Civil	2.222,0	-	Continu



## TAULA RESUM D'ACTUACIONS

### 5. APLICAR ELS MECANISMES DE PREVENCIÓ I CONTROL DEL RISC AMBIENTAL PER INCREMENTAR LA SEGURETAT I PROTECCIÓ A LA POBLACIÓ

#### 5.1 Completar les mesures de prevenció i d'actuació que minimitzin el risc ambiental

##### 5.1.1 Elaborar i homologar el Pla de Protecció Civil Municipal

Subacció	Termini	Prioritat	Grau Implantació Subacció	ACTUACIÓ	Agent	Cost Ajuntament (€)	Cost Altres Adm. (€)	Estat
				Elaboració PAM sismes	Protecció Civil	4.292,0	-	- Continu
				Col·laboració en la redacció del pla	Serveis Municipals	-	-	- Acabat
				Es va actualitzant el protocol d'Urgències Salut Pública de Sanitat		-	-	- Continu

## TAULA RESUM D'ACTUACIONS

### 5. APLICAR ELS MECANISMES DE PREVENCIÓ I CONTROL DEL RISC AMBIENTAL PER INCREMENTAR LA SEGURETAT I PROTECCIÓ A LA POBLACIÓ

#### 5.1 Completar les mesures de prevenció i d'actuació que minimitzin el risc ambiental

##### 5.1.2 Completar el Pla d'Actuació Municipal per Incendis Forestals, actualment vigent

Subacció	Termini	Prioritat	Grau Implantació Subacció	ACTUACIÓ	Agent	Cost Ajuntament (€)	Cost Altres Adm. (€)	Estat
5.1.2a Elaborar els annexos del Pla d'Incendis referents a les mesures d'autoprotecció de les urbanitzacions del municipi i realitzar el seguiment de l'aplicació del Pla	Curt	! Prioritària	<u>2003</u>					
			Iniciada	Vigilància i prevenció d'incendis forestals a l'entorn rural	Policia Local	-	-	Puntual
				Fer incidència i oferir ajuda per a que els propietaris de les urbanitzacions elaborin el PAU	Protecció Civil	-	-	Continu
				Seguiment i tramitació de l'aprovació inicial i provisional del Pla Parcial del sector urbanitzable de can Quirze on s'aplica el Pla Bàsic d'Emergència segons mesures previstes al Pla de Prevenció d'incendis i el Pla d'Actuació de les urbanitzacions	Urbanisme	-	-	Iniciat
				Completar el Pla d'Actuació municipal per incendis forestals: Seguiment de la redacció externa del Pla Director de camins rurals on es delimiten les franges de protecció al voltant de les urbanitzacions	Urbanisme	-	-	Iniciat
				Tramitació de l'aprovació definitiva del Pla Parcial de Can Quirze on s'aplica el Pla Bàsic d'Emergència segons mesures previstes al Pla de Prevenció d'incendis i el Pla d'Actuació de les urbanitzacions.	PUMSA	298.345,0	-	Iniciat
			<u>2004</u>					

## TAULA RESUM D'ACTUACIONS

### 5. APLICAR ELS MECANISMES DE PREVENCIÓ I CONTROL DEL RISC AMBIENTAL PER INCREMENTAR LA SEGURETAT I PROTECCIÓ A LA POBLACIÓ

#### 5.1 Completar les mesures de prevenció i d'actuació que minimitzin el risc ambiental

##### 5.1.2 Completar el Pla d'Actuació Municipal per Incendis Forestals, actualment vigent

Subacció	Termini	Prioritat	Grau Implantació Subacció	ACTUACIÓ	Agent	Cost Ajuntament (€)	Cost Altres Adm. (€)	Estat
			Avançada	Ciutat Sostenible intervindrà a través de disciplina quan no es compleixin les prescripcions del Pla	Ciutat Sostenible	-	-	Continu
				Vigilància i prevenció d'incendis forestals a l'entorn rural	Policia Local	-	-	Puntual
				reunions, cartes als veïns, propostes de realització subsidiària, convenis, seguiment de les accions per a la creació de franges i PAUs per urbanitzacions de forma subsidiària	Protecció Civil	-	-	Puntual
				Seguiment i tramitació de l'aprovació definitiva del pla parcial del sector urbanitzable de can Quirze on s'aplica el pla bàsic d'emergència segons mesures previstes al Pla de Prevenció d'Incendis i el Pla d'actuació de les urbanitzacions	Urbanisme	-	-	Acabat
				Redacció i tramitació del plànol de delimitació de les franges de protecció d'incendis forestals a les urbanitzacions i a les edificacions i instal·lacions aïllades situades en terrenys forestals	Urbanisme	-	-	Acabat
				Execució dels treballs de neteja i desforestació de la franja de protecció de les urbanitzacions	Manteniment	87.629,1	-	Acabat
				Tramitació de l'aprovació definitiva del Pla Parcial de Can Quirze on s'aplica el	PUMSA	-	-	Acabat

## TAULA RESUM D'ACTUACIONS

### 5. APLICAR ELS MECANISMES DE PREVENCIÓ I CONTROL DEL RISC AMBIENTAL PER INCREMENTAR LA SEGURETAT I PROTECCIÓ A LA POBLACIÓ

#### 5.1 Completar les mesures de prevenció i d'actuació que minimitzin el risc ambiental

##### 5.1.2 Completar el Pla d'Actuació Municipal per Incendis Forestals, actualment vigent

Subacció	Termini	Prioritat	Grau Implantació Subacció	ACTUACIÓ	Agent	Cost Ajuntament (€)	Cost Altres Adm. (€)	Estat
				Pla Bàsic d'Emergència segons mesures previstes al Pla de Prevenció d'incendis i el Pla d'Actuació de les urbanitzacions.				
5.1.2b Instal·lar els hidrants a la urbanització de Can Quirze (aplicar proposta 1.1.3a)		! Prioritària	<u>2003</u>					
			Duplicada			-	-	
			<u>2004</u>					
			Duplicada			-	-	

## TAULA RESUM D'ACTUACIONS

### 6. MINIMITZAR LA PROBLEMÀTICA AMBIENTAL ASSOCIADA AL TRANSPORT I A LA MOBILITAT

#### 6.1 Reduir les emissions de soroll i de contaminants atmosfèrics dels vehicles

##### 6.1.1 Establir un pla periòdic de control del soroll dels vehicles, associat a una campanya de sensibilització

Subacció	Termini	Prioritat	Grau Implantació Subacció	ACTUACIÓ	Agent	Cost Ajuntament (€)	Cost Altres Adm. (€)	Estat		
6.1.1a Continuar la línia d'actuació que ja duu a terme la Policia Municipal de Mataró, intensificant-la en la mesura del possible i vigilant especialment les emissions de soroll de motocicletes i ciclomotors. Les campanyes de control i sanció han d'anar associades a activitats informatives i de sensibilització tal com s'indica a la proposta 2.1.1	Curt	! Prioritària	<u>2003</u>	Finalitzant	Realització de campanyes quinzenals sancionadores per al control de sorolls de motocicletes i ciclomotors	Policia Local	-	-	Continu	
						Policia Local	-	-	Continu	
						Policia Local	1.500,0	-	Puntual	
						Policia Local	-	-	Continu	
			<u>2004</u>	Finalitzant	Realització de campanyes quinzenals sancionadores per al control de sorolls de motocicletes i ciclomotors	Policia Local	-	-	Continu	
						Policia Local	-	-	Continu	
						Policia Local	-	-	Continu	
						Policia Local	4.040,0	-	Puntual	

## TAULA RESUM D'ACTUACIONS

---

### 6. MINIMITZAR LA PROBLEMÀTICA AMBIENTAL ASSOCIADA AL TRANSPORT I A LA MOBILITAT

#### 6.1 Reduir les emissions de soroll i de contaminants atmosfèrics dels vehicles

##### 6.1.1 Establir un pla periòdic de control del soroll dels vehicles, associat a una campanya de sensibilització

Subacció	Termini	Prioritat	Grau Implantació Subacció	ACTUACIÓ	Agent	Cost Ajuntament (€)	Cost Altres Adm. (€)	Estat
----------	---------	-----------	---------------------------------	----------	-------	---------------------------	----------------------------	-------

## TAULA RESUM D'ACTUACIONS

### 6. MINIMITZAR LA PROBLEMÀTICA AMBIENTAL ASSOCIADA AL TRANSPORT I A LA MOBILITAT

#### 6.1 Reduir les emissions de soroll i de contaminants atmosfèrics dels vehicles

##### 6.1.2 Establir un pla periòdic de control de les emissions de contaminants atmosfèrics dels vehicles, associat a una campanya de sensibilització

Subacció	Termini	Prioritat	Grau Implantació Subacció	ACTUACIÓ	Agent	Cost Ajuntament (€)	Cost Altres Adm. (€)	Estat
6.1.2a Continuar amb el programa de control dels fums dels tubs d'escapament dels vehicles, amb la verificació posterior de l'aplicació de les mesures correctores. Els criteris bàsics d'aquesta actuació han de ser similars als de l'actuació anterior	Curt	! Prioritària	<u>2003</u>	Iniciada	Campanya sobre les emissions de gasos dels vehicles del 17 al 21 de març	-	-	Continu
			<u>2004</u>	Iniciada	Campanya sobre les emissions de gasos dels vehicles del 15 al 19 de març.	-	-	Continu

## TAULA RESUM D'ACTUACIONS

### 6. MINIMITZAR LA PROBLEMÀTICA AMBIENTAL ASSOCIADA AL TRANSPORT I A LA MOBILITAT

#### 6.1 Reduir les emissions de soroll i de contaminants atmosfèrics dels vehicles

##### 6.1.3 Limitar més restrictivament la velocitat de circulació en la zona urbana i controlar periòdicament el compliment dels límits vigents

Subacció	Termini	Prioritat	Grau Implantació Subacció	ACTUACIÓ	Agent	Cost Ajuntament (€)	Cost Altres Adm. (€)	Estat	
6.1.3a Limitar la velocitat de circulació a 20 km/h en tot el nucli històric (circuit intern de muralles) i a altres carrers de la ciutat amb característiques similars, i a 30 km/h en la resta de carrers, exceptuant la xarxa viària bàsica on serà d'un màxim de 50 km/h	Curt	-	<u>2003</u>	Avançada	Facilitar els plànols de senyalització al Servei d'Obres per a la zona reurbanitzada de Can Xammar-Baixada de les Espenyas, limitant la velocitat a 20 km/h	Mobilitat	-	-	Acabat
				Facilitar els plànols de senyalització al Servei d'Obres per al nou tram del Passeig Marítim, limitant la velocitat a 30 km/h	Mobilitat	-	-	Acabat	
				Instal·lació de bandes reductores de velocitat de 30 km/h a la Ronda Mossèn Jacint Verdaguer, Ronda Sant Oleguer, Montalt, Almeria, Sant Pelegrí i carrer Galícia.	Mobilitat	12.661,7	-	Iniciat	
				Instal·lació de passos de vianants a nivell de vorera, a la Ronda O'Donnell, Ronda Prim, Ronda Alfons XII i Carrer Irlanda.	Mobilitat	21.850,6	-	Acabat	
			<u>2004</u>	Avançada	Instal·lació de 45 bandes reductores de velocitat en diversos punts de la ciutat	Mobilitat	30.000,0	-	Acabat
				Execució de peatonalització de carrers del centre històric: La Riera, Sant Pau. Limitant la velocitat de la circulació a 20	Mobilitat	-	-	Acabat	



## TAULA RESUM D'ACTUACIONS

### 6. MINIMITZAR LA PROBLEMÀTICA AMBIENTAL ASSOCIADA AL TRANSPORT I A LA MOBILITAT

#### 6.1 Reduir les emissions de soroll i de contaminants atmosfèrics dels vehicles

##### 6.1.3 Limitar més restrictivament la velocitat de circulació en la zona urbana i controlar periòdicament el compliment dels límits vigents

Subacció	Termini	Prioritat	Grau Implantació Subacció	ACTUACIÓ	Agent	Cost Ajuntament (€)	Cost Altres Adm. (€)	Estat
				km/h. Elaboració de la proposta de senyalització i regulació de la circulació.				
6.1.3b Establir un pla periòdic de control per garantir el compliment de les limitacions en la velocitat de circulació dins la zona urbana	Curt	-	<u>2003</u>	Finalitzant S'efectuen controls quinzenals a la zona urbana.	Policia Local	-	-	Continu
			<u>2004</u>	Finalitzant S'efectuen controls quinzenals a la zona urbana.	Policia Local	-	-	Continu

## TAULA RESUM D'ACTUACIONS

### 6. MINIMITZAR LA PROBLEMÀTICA AMBIENTAL ASSOCIADA AL TRANSPORT I A LA MOBILITAT

#### 6.2 Fomentar els desplaçaments a peu i en bicicleta i l'ús del transport públic com a alternativa al vehicle privat

##### 6.2.1 Fomentar els desplaçaments a peu i en bicicleta

Subacció	Termini	Prioritat	Grau Implantació Subacció	ACTUACIÓ	Agent	Cost Ajuntament (€)	Cost Altres Adm. (€)	Estat	
6.2.1a Concretar el programa d'actuacions necessàries per a la implementació de la xarxa de vies civiques i de vianants que estableix el Pla General d'Ordenació	Curt	! Prioritària	<u>2003</u>	Finalitzant	Senyalització de passos de vianants: a tota la ciutat	Mobilitat	15.258,5	-	Acabat
					Previsió en el Pla de Mobilitat Urbana (en fase de discussió municipal) de la xarxa de vies civiques. Aquest Pla inclou recomanacions per incrementar la peatonalització de carrers i la prioritat del vianant	Mobilitat	-	-	Iniciat
					Valoració de l'afectació i les modificacions de trànsit en la reurbanització de la Riera.	Mobilitat	-	-	Acabat
					Aplicació de la xarxa de vies civiques i de vianants a: Redacció del document de criteris bàsics per a una nova estratègia urbana i per a un programa d'actuació urbanística municipal. Modificació i adaptació del Pla general a la nova llei d'Urbanisme de 2002. Aquest document incorpora els treballs previs de redacció del Pla d'Actuacions del Centre		-	-	Iniciat
					Reconvertir diferents carrers per prioritzar el vianant Executats: - Baixada de les Espenyes, Can Xammar, St. Cristòfor, Na Pau	Obres	564.631,0	-	Acabat
					Reconvertir diferents carrers per	Obres	-	-	Iniciat

## TAULA RESUM D'ACTUACIONS

### 6. MINIMITZAR LA PROBLEMÀTICA AMBIENTAL ASSOCIADA AL TRANSPORT I A LA MOBILITAT

#### 6.2 Fomentar els desplaçaments a peu i en bicicleta i l'ús del transport públic com a alternativa al vehicle privat

##### 6.2.1 Fomentar els desplaçaments a peu i en bicicleta

Subacció	Termini	Prioritat	Grau Implantació Subacció	ACTUACIÓ	Agent	Cost Ajuntament (€)	Cost Altres Adm. (€)	Estat
				prioritzar el vianant En fase d'execució: - St. Francesc d'Assís				
				Reconvertir diferents carrers per prioritzar el vianant En Projecte: - c. Concepció - c. Josep Castellà - c. Sebastian Elcano - c. St. Pau - Tram de "La Riera" entre el c. St. Josep i Muralla de la Presó - c. de la Palma	Obres	-	-	Iniciat
				Eixamplar voreres i racionalitzar l'ús de la calçada, delimitant zones de càrrega i descàrrega i eliminar l'aparcament descontrolat Executat: - 2n tram Av. Corregiment	Obres	-	-	Acabat
				Eixamplar voreres i racionalitzar l'ús de la calçada, delimitant zones de càrrega i descàrrega i eliminar l'aparcament descontrolat En fase d'execució: - Cruïlla ctra. de Mata - Rda. Rafael Estrany	Obres	-	-	Iniciat
				Eixamplar voreres i racionalitzar l'ús de la calçada, delimitant zones de càrrega i descàrrega i eliminar l'aparcament descontrolat	Obres	-	-	Iniciat

## TAULA RESUM D'ACTUACIONS

### 6. MINIMITZAR LA PROBLEMÀTICA AMBIENTAL ASSOCIADA AL TRANSPORT I A LA MOBILITAT

#### 6.2 Fomentar els desplaçaments a peu i en bicicleta i l'ús del transport públic com a alternativa al vehicle privat

##### 6.2.1 Fomentar els desplaçaments a peu i en bicicleta

Subacció	Termini	Prioritat	Grau Implantació Subacció	ACTUACIÓ	Agent	Cost Ajuntament (€)	Cost Altres Adm. (€)	Estat
				En projecte: - Rda. Rafael Estrany - Avantprojecte Camí Ral - Avantprojecte tram c. Argentona, entre Muralla Tigre i c. el Torrent				
				Redacció de projectes i avantprojectes del centre i del barri de Rocafonda	Obres	-	-	Iniciat
				Redacció del projecte per a la inclusió de PUMSA carril de vianants i bicicletes a Can Quirze		-	-	Acabat
				<b><u>2004</u></b>				
			Finalitzant	Aportacions i valoracions tècniques per a Mobilitat la finalització del Pla de Mobilitat Urbana. Que inclou: peatonalització carrers i prioritat de vianants.		-	-	Acabat
				Redacció i aprovació inicial del Programa Urbanisme d'Actuació Urbanística Municipal. Aquest document incorpora els treballs previs de redacció del Pla d'Actuacions del Centre		-	-	Iniciat
				Reconvertir diferents carrers per a prioritzar el vianant. Executats: c. St. Francesc d'Assís, c. de la Palma.	Obres	206.322,0	-	Acabat
				Reconvertir diferents carrers per a prioritzar el vianant. En fase d'execució: c. Sebastian Elcano, c. St. Pau, Tram de la Riera (entre els carrers St. Josep i Muralla de la Presó), c. del Cós.	Obres	-	-	Iniciat

## TAULA RESUM D'ACTUACIONS

### 6. MINIMITZAR LA PROBLEMÀTICA AMBIENTAL ASSOCIADA AL TRANSPORT I A LA MOBILITAT

#### 6.2 Fomentar els desplaçaments a peu i en bicicleta i l'ús del transport públic com a alternativa al vehicle privat

##### 6.2.1 Fomentar els desplaçaments a peu i en bicicleta

Subacció	Termini	Prioritat	Grau Implantació Subacció	ACTUACIÓ	Agent	Cost Ajuntament (€)	Cost Altres Adm. (€)	Estat
				Reconvertir diferents carrers per a prioritzar el vianant. En projecte: c. Concepció, c. Josep Castellà.	Obres	-	-	Iniciat
				Eixamplar voreres i racionalitzar l'ús de la calçada, delimitant zones de càrrega i descàrrega i eliminar l'aparcament descontrolat. Executat: Cruïlla carretera de Mata- Ronda Rafael Estrany.	Obres	-	-	Acabat
				Eixamplar voreres i racionalitzar l'ús de la calçada, delimitant zones de càrrega i descàrrega i eliminar l'aparcament descontrolat. En fase d'execució: c. Hernan Cortés (tram entre c. Pizarro i Ronda Francesc Macià), c. Ramon Berenguer III (tram entre Gatassa i av. Josep Puig i Cadafalch).	Obres	-	-	Iniciat
				Eixamplar voreres i racionalitzar l'ús de la calçada, delimitant zones de càrrega i descàrrega i eliminar l'aparcament descontrolat. En fase de projecte: Ronda Rafael Estrany, Av. Puig i Cadafalch (tram entre ronda Bellavista i Gatassa).	Obres	-	-	Iniciat
				Redacció de projectes i avantprojectes vinculats als Plans Integrals del Centre, Rocafonda i Cerdanyola.	Obres	-	-	Iniciat

## TAULA RESUM D'ACTUACIONS

### 6. MINIMITZAR LA PROBLEMÀTICA AMBIENTAL ASSOCIADA AL TRANSPORT I A LA MOBILITAT

#### 6.2 Fomentar els desplaçaments a peu i en bicicleta i l'ús del transport públic com a alternativa al vehicle privat

##### 6.2.1 Fomentar els desplaçaments a peu i en bicicleta

Subacció	Termini	Prioritat	Grau Implantació Subacció	ACTUACIÓ	Agent	Cost Ajuntament (€)	Cost Altres Adm. (€)	Estat	
6.2.1b Dissenyar una campanya per fomentar els desplaçaments a peu i en bicicleta, aprofitant l'associació amb la idea de ciutat saludable. Es tracta que el ciutadà vinculi el fet de caminar amb un benefici per a la seva salut, així com amb una millora en la qualitat ambiental	Curt	! Prioritària	<u>2003</u>	Avançada	Reportatge sobre els aparcaments fets a la ciutat per afavorir la mobilitat sostenible al Mataró Report	Imatge	1.113,6	-	Acabat
					Activitats dins la Setmana de la Mobilitat Sostenible i Segura: Creació d'una campanya per promoure alternatives al vehicle privat i impulsar una mobilitat sostenible tenint en compte el Pacte per la Mobilitat: potenciar el transport públic, els aparcaments i la seguretat viària. Peces desenvolupades: -2 anuncis -Pancartes i plafons exteriors -Fullet informatiu	Imatge	-	-	Acabat
					L'Ajuntament posa un estand a la Fira del Volant on tracta els temes de l'aparcament, les zones verdes i el nou combustible de ecològic de Mataró Bus: el biodièsel.	Imatge	13.140,3	-	Acabat
					Coordinació i avaluació del Dia sense cotxes i la Setmana de la Mobilitat Sostenible i Segura. Establiment de punts d'informació.	Ciutat Sostenible	2.560,4	-	Acabat
					Activitats del Dia sense cotxes: Espectacle sobre Educació Viària "Passem-ho bé" Exposició sobre les activitats d'Educació Viària, prevenció i civisme	Polícia Local	278,4	-	Acabat

## TAULA RESUM D'ACTUACIONS

### 6. MINIMITZAR LA PROBLEMÀTICA AMBIENTAL ASSOCIADA AL TRANSPORT I A LA MOBILITAT

#### 6.2 Fomentar els desplaçaments a peu i en bicicleta i l'ús del transport públic com a alternativa al vehicle privat

##### 6.2.1 Fomentar els desplaçaments a peu i en bicicleta

Subacció	Termini	Prioritat	Grau Implantació Subacció	ACTUACIÓ	Agent	Cost Ajuntament (€)	Cost Altres Adm. (€)	Estat
				Punt d'informació a la Plaça Santa Anna				
				Facilitació d'informació per a la Campanya de la jornada "Dia sense cotxes", conjuntament amb el Servei d'Imatge	Mobilitat	-	-	Acabat
				Passejada amb la gent gran n motiu del dia sense cotxes	Salut Pública	-	-	Acabat
				Circuit guiat i accessible pel centre històric. Recorregut comentat, dins la diada del dia sense cotxes.	IMPEM	-	-	Acabat
				Participació en el dia europeu sense cotxes, setmana de la mobilitat sostenible, promovent la passejada amb bicicleta i l' ocupació de vials per activitats esportives de diferents col·lectius de ciutadans (gent gran i joves)	PME	-	-	Acabat
				<b><u>2004</u></b>				
			Finalitzant	Creació d'un díptic i d'un cartell en motiu Imatge de la Setmana de la Mobilitat per tal de promoure alternatives al vehicle privat i impulsar una mobilitat sostenible. Es distribueixen un total de 5.000 fulls i uns 500 cartells a totes les escoles de Mataró i als principals equipaments municipals.		1.135,0	-	Acabat

## TAULA RESUM D'ACTUACIONS

### 6. MINIMITZAR LA PROBLEMÀTICA AMBIENTAL ASSOCIADA AL TRANSPORT I A LA MOBILITAT

#### 6.2 Fomentar els desplaçaments a peu i en bicicleta i l'ús del transport públic com a alternativa al vehicle privat

##### 6.2.1 Fomentar els desplaçaments a peu i en bicicleta

Subacció	Termini	Prioritat	Grau Implantació Subacció	ACTUACIÓ	Agent	Cost Ajuntament (€)	Cost Altres Adm. (€)	Estat
				Participació en el programa de la Setmana de la Mobilitat Sostenible i Segura	Ciutat Sostenible	-	-	Acabat
				Setmana de la Mobilitat Sostenible i Seguretat del 8 a 11 de novembre. S'han portat a terme activitats d'educació viària a escolars, com: sortida amb autobús i visita de l'Hospital, se'ls dona pautes pel bon comportament en el transport públic, passejada pels carrers de la ciutat on se'ls dona pautes pel bon comportament dels ciutadans.	Policia Local	-	-	Acabat
				Coordinació de la Setmana de la Mobilitat Sostenible i Segura, amb l'organització de diferents activitats com: sortides al carrer amb alumnes per posar en pràctica coneixements adquirits vers el vianant o l'usuari del transport col·lectiu, tallers d'acústica per escolars, caminada urbana del col·lectiu de Gent Gran, passejada sostenible en bicicleta, xerrades, col·loquis, debats, exposicions, etc.	Mobilitat	-	-	Acabat
				Passejada amb la gent gran en motiu del Salut Pública dia sense cotxes. Participen 65 persones del col·lectiu de Gent Gran de Mataró. La caminada va ser des de l'Institut Català de la Salut fins les dependències del Mossos d'Esquadra o les dels Bombers depenen del grup.		-	-	Continu



## TAULA RESUM D'ACTUACIONS

### 6. MINIMITZAR LA PROBLEMÀTICA AMBIENTAL ASSOCIADA AL TRANSPORT I A LA MOBILITAT

#### 6.2 Fomentar els desplaçaments a peu i en bicicleta i l'ús del transport públic com a alternativa al vehicle privat

##### 6.2.1 Fomentar els desplaçaments a peu i en bicicleta

Subacció	Termini	Prioritat	Grau Implantació Subacció	ACTUACIÓ	Agent	Cost Ajuntament (€)	Cost Altres Adm. (€)	Estat
				Participació de la setmana de la mobilitat, potenciant acitivtats a peu i en bicicleta. S'han portat a terme activitats com: la passejada amb la Gent Gran i la potencialització dels desplaçaments a peu i en bicicleta dins el servei esportiu escolar de ciclisme	PME	-	-	Puntual
6.2.1c Impulsar l'ús de la bicicleta condicionant punts d'aparcament, realitzant campanyes específiques (especialment a les escoles) i tenint en compte en el disseny urbà, la potenciació dels desplaçaments en bicicleta	Curt	! Prioritària	<b>2003</b>	Finalitzant	La Unitat d'Educació Viària dins del seu Programa per a les escoles impulsa el bon ús de la bicicleta	-	-	Continu
				Activitats d'aquesta Unitat en el Dia sense cotxes	Policia Local	-	-	Acabat
				Execució de Pla Pilonas 4ª Fase de protecció de voreres	Mobilitat	23.108,2	-	Acabat
				Instal·lació de mòduls d'aparcament de bicicletes a La Riera	Mobilitat	-	-	Acabat
				Fer informe favorable per la instal·lació d'aparcaments de bicicletes en els projectes del Passeig Marítim del Servei d'Obres	Mobilitat	-	-	Acabat
				Redacció de projecte de carril bicicletes a l'Avinguda Lluís Companys, amb la col·laboració del Servei d'Obres	Mobilitat	-	-	Acabat

## TAULA RESUM D'ACTUACIONS

### 6. MINIMITZAR LA PROBLEMÀTICA AMBIENTAL ASSOCIADA AL TRANSPORT I A LA MOBILITAT

#### 6.2 Fomentar els desplaçaments a peu i en bicicleta i l'ús del transport públic com a alternativa al vehicle privat

##### 6.2.1 Fomentar els desplaçaments a peu i en bicicleta

Subacció	Termini	Prioritat	Grau Implantació Subacció	ACTUACIÓ	Agent	Cost Ajuntament (€)	Cost Altres Adm. (€)	Estat
				Col·locació d'aparcaments per a bicicletes en diversos indrets Executat: - c. Santiago Rusiñol (C.C. Rocafonda)	Obres	-	-	Acabat
				Col·locació d'aparcaments per a bicicletes en diversos indrets En projecte: - c. Sebastian Elcano (C. Cívica Pla d'en Boet) - Passeig Marítim zona port	Obres	-	-	Iniciat
				<b>2004</b>				
			Finalitzant	La Unitat d'Educació Viària dins del seu programa per a les escoles impulsa el bon ús de la bicicleta	Polícia Local	-	-	Continu
				Setmana de la Mobilitat Sostenible i Seguretat del 8 a 11 de novembre. S'han portat a terme activitats d'educació viària a escolars, com: sortida amb autobús i visita de l'Hospital, se'ls dona pautes pel bon comportament en el transport públic, passejada pels carrers de la ciutat on se'ls dona pautes pel bon comportament dels ciutadans.	Polícia Local	-	-	Acabat
				Execució d'un nou tram de carril bicicleta Mobilitat a l'Avinguda Lluís Companys-Porta Laietana		26.547,8	-	Acabat
				Execució d'instal·lació de mòduls	Mobilitat	2.859,6	-	Puntual

## TAULA RESUM D'ACTUACIONS

### 6. MINIMITZAR LA PROBLEMÀTICA AMBIENTAL ASSOCIADA AL TRANSPORT I A LA MOBILITAT

#### 6.2 Fomentar els desplaçaments a peu i en bicicleta i l'ús del transport públic com a alternativa al vehicle privat

##### 6.2.1 Fomentar els desplaçaments a peu i en bicicleta

Subacció	Termini	Prioritat	Grau Implantació Subacció	ACTUACIÓ	Agent	Cost Ajuntament (€)	Cost Altres Adm. (€)	Estat
				d'aparcament bicicleta a Plaça Santa Maria, Plaça dels Bous, c. Sant Agustí, c. Major, Institut Thos i Codina				
				Execució al 2005 d'un nou tram de carril bicicleta a la Ronda Cervantes	Mobilitat	-	-	Previst
				Col·locació d'aparcaments per a bicicletes en diversos indrets. En projecte: c. Sebastian Elcano (Centre Cívic Pla d'en Boet), passeig Marítim zona port, Centre d'Art can Xalan.	Obres	-	-	Iniciat
				Col·locació de punts d'aparcament de bicicletes en el Complex Esportiu d'el Sorrall	PME	-	-	Acabat

## TAULA RESUM D'ACTUACIONS

### 6. MINIMITZAR LA PROBLEMÀTICA AMBIENTAL ASSOCIADA AL TRANSPORT I A LA MOBILITAT

#### 6.2 Fomentar els desplaçaments a peu i en bicicleta i l'ús del transport públic com a alternativa al vehicle privat

##### 6.2.2 Incrementar la freqüència de pas dels autobusos urbans i optimitzar els recorreguts de les línies

Subacció	Termini	Prioritat	Grau Implantació Subacció	ACTUACIÓ	Agent	Cost Ajuntament (€)	Cost Altres Adm. (€)	Estat	
6.2.2a Vetllar per tal que la dotació d'unitats del servei sigui la òptima i que també contemplin la facilitat d'accés a tots els col·lectius amb dificultats de mobilitat	Curt	! Prioritària	<u>2003</u>	Iniciada	Compra 10 autobusos 1998	Mobilitat	198.808,6	-	Acabat
					Compra 5 autobusos 1999	Mobilitat	111.571,2	-	Acabat
					Compra 2 autobusos 2000	Mobilitat	53.568,5	-	Acabat
					Compra 2 autobusos 2001	Mobilitat	52.123,4	-	Acabat
					Aprovació d'adquisició 1 autobús 2004	Mobilitat	-	-	Acabat
			<u>2004</u>	Finalitzant	Compra de 10 autobusos 1998	Mobilitat	205.123,0	-	Acabat
					Compra de 5 autobusos 1999	Mobilitat	111.443,0	-	Acabat
					Compra de 2 autobusos 2000	Mobilitat	52.521,9	-	Acabat
					Compra de 2 autobusos 2001	Mobilitat	51.697,1	-	Acabat
					Compra 1 autobús 2004	Mobilitat	25.396,3	-	Acabat
					Aprovació d'adquisició 2 autobusos pel 2005	Mobilitat	-	-	Acabat

## TAULA RESUM D'ACTUACIONS

### 6. MINIMITZAR LA PROBLEMÀTICA AMBIENTAL ASSOCIADA AL TRANSPORT I A LA MOBILITAT

#### 6.2 Fomentar els desplaçaments a peu i en bicicleta i l'ús del transport públic com a alternativa al vehicle privat

##### 6.2.2 Incrementar la freqüència de pas dels autobusos urbans i optimitzar els recorreguts de les línies

Subacció	Termini	Prioritat	Grau Implantació Subacció	ACTUACIÓ	Agent	Cost Ajuntament (€)	Cost Altres Adm. (€)	Estat
6.2.2b Optimitzar els recorreguts de les línies per enllaçar millor els diversos sectors urbans, afavorint l'intercanvi modal de transports i adaptant els recorreguts a les necessitats de desplaçament dels ciutadans	Curt	! Prioritària	<b><u>2003</u></b>					
			Avançada	Execució del projecte elaborat per Mobilitat. I serveis permanents per a denunciar i retirar vehicles que obstaculitzin la bona circulació del transport públic	Polícia Local	-	-	Continu
				Estudi de millores a la xarxa del transport urbà, amb execució d'una enquesta de mobilitat (origen-destí)	Mobilitat	-	-	Iniciat
			<b><u>2004</u></b>					
			Finalitzant	Execució del projecte elaborat per Mobilitat i serveis permanents per a denunciar i retirar vehicles que obstaculitzin la bona circulació del transport públic	Polícia Local	-	-	Continu
				Execució de millores circulatòries (canvi de preferències, senyalització carril bus, canvis de parades) de la xarxa Mataró BUS	Mobilitat	6.642,8	-	Acabat

## TAULA RESUM D'ACTUACIONS

### 6. MINIMITZAR LA PROBLEMÀTICA AMBIENTAL ASSOCIADA AL TRANSPORT I A LA MOBILITAT

#### 6.2 Fomentar els desplaçaments a peu i en bicicleta i l'ús del transport públic com a alternativa al vehicle privat

##### 6.2.3 Regular l'accés del vehicle privat a la zona centre

Subacció	Termini	Prioritat	Grau Implantació Subacció	ACTUACIÓ	Agent	Cost Ajuntament (€)	Cost Altres Adm. (€)	Estat	
6.2.3a Implementar les mesures de regulació del trànsit al centre incloses en el Pla de Mobilitat del Centre de Mataró	Curt	-	<u>2003</u>	Avançada	S'estableixen mesures restrictives del trànsit al centre tots els dissabtes de l'any per la tarda i per les festes de Nadal	Policia Local	-	-	Continu
					Restricció de circulació a la zona de Can Xammar excepte residents i horari de càrrega i descàrrega, mitjançant control d'accés a través de camera TV, executat pel Servei d'Obres	Mobilitat	-	-	Acabat
					Projecte de restricció de circulació del trànsit dins el projecte de Reurbanització de la Riera, amb sistemes de control d'accés.	Mobilitat	-	-	Acabat
					Implementar mesures de regulació del trànsit al centre: Redacció del document de criteris bàsics per a una nova estratègia urbana i per a un programa d'actuació urbanística municipal. Modificació i adaptació del Pla general a la nova llei d'Urbanisme de 2002. Aquest document incorpora els treballs previs de redacció del pla d'Actuacions del Centre.	Urbanisme	-	-	Iniciat
					Execució de l'aparcament al Camí Ral que comunica amb el de Can Xammar	PUMSA	-	-	Iniciat
			<u>2004</u>						

## TAULA RESUM D'ACTUACIONS

### 6. MINIMITZAR LA PROBLEMÀTICA AMBIENTAL ASSOCIADA AL TRANSPORT I A LA MOBILITAT

#### 6.2 Fomentar els desplaçaments a peu i en bicicleta i l'ús del transport públic com a alternativa al vehicle privat

##### 6.2.3 Regular l'accés del vehicle privat a la zona centre

Subacció	Termini	Prioritat	Grau Implantació Subacció	ACTUACIÓ	Agent	Cost Ajuntament (€)	Cost Altres Adm. (€)	Estat
			Avançada	S'estableixen mesures restrictives del trànsit al centre tots els dissabtes de l'any per la tarda i per les fetes de Nadal.	Policia Local	-	-	Continu
				Estudi de la nova regulació al centre pel carrer Sant Josep arran de la peatonalització de la Riera	Mobilitat	-	-	Acabat
				Redacció i aprovació inicial del Programa d'Actuació Urbanística Municipal. Aquest document incorpora els treballs previs de redacció del Pla d'Actuacions del Centre	Urbanisme	-	-	Iniciat
				Execució de l'aparcament al Camí Ral que comunica amb el de Can Xammar.	PUMSA	2.690.355,0	-	Acabat
6.2.3b Estudiar la possibilitat d'establir mesures addicionals de regulació de l'accés de vehicles al centre en un major nombre de carrers	Curt	-	<b>2003</b>					
			Avançada	S'estableixen mesures restrictives del trànsit al centre tots els dissabtes de l'any per la tarda i per les festes de Nadal	Policia Local	-	-	Continu
				Realització dels estudis per a convertir carrers en cul-de-sac, restringint l'accés al trànsit en general: Carrer de la Font, Passatge Garcia Oliver, carrer Sant Agustí.	Mobilitat	-	-	Acabat
				Revisió del projecte de senyalització dinàmica d'aparcaments. Aquest projecte inclou tots els aparcaments encara que no siguin municipals.	Mobilitat	-	-	Iniciat

## TAULA RESUM D'ACTUACIONS

### 6. MINIMITZAR LA PROBLEMÀTICA AMBIENTAL ASSOCIADA AL TRANSPORT I A LA MOBILITAT

#### 6.2 Fomentar els desplaçaments a peu i en bicicleta i l'ús del transport públic com a alternativa al vehicle privat

##### 6.2.3 Regular l'accés del vehicle privat a la zona centre

Subacció	Termini	Prioritat	Grau Implantació Subacció	ACTUACIÓ	Agent	Cost Ajuntament (€)	Cost Altres Adm. (€)	Estat
			<u>2004</u>					
			Avançada	S'estableixen mesures restrictives del trànsit al centre tots els dissabtes de l'any per la tarda i per les festes de Nadal.	Policia Local	-	-	Continu
				Execució d'instal·lació de 4 bandes reductores de velocitat a carrers del centre	Mobilitat	-	-	Acabat
				Estudi d'aforaments per minimitzar la circulació al carrer Sant Pau arran de la seva peatonalització.	Mobilitat	-	-	Acabat



## TAULA RESUM D'ACTUACIONS

### 6. MINIMITZAR LA PROBLEMÀTICA AMBIENTAL ASSOCIADA AL TRANSPORT I A LA MOBILITAT

#### 6.2 Fomentar els desplaçaments a peu i en bicicleta i l'ús del transport públic com a alternativa al vehicle privat

##### 6.2.4 Adoptar una política d'aparcaments desincentivadora de l'ús del vehicle privat

Subacció	Termini	Prioritat	Grau Implantació Subacció	ACTUACIÓ	Agent	Cost Ajuntament (€)	Cost Altres Adm. (€)	Estat		
6.2.4a Restringir progressivament la disponibilitat de places d'aparcament en superfície	Mitjà	-	<u>2003</u>	Avançada	Reduir Places de superfície: Can Xammar, Sant Cristòfor, Na Pau, Sant Francesc d'Assís	Mobilitat	-	-	Acabat	
					Es va restringint a mesura que es reurbanitzen els carrers i places	Obres	-	-	Continu	
					Reducció de 44 places de zona blava a Can Xammar i c. Sant Cristòfor	PUMSA	-	-	Acabat	
				<u>2004</u>	Avançada	Eliminació d'estacionaments en les obres de reurbanització de la Riera	Mobilitat	-	-	Acabat
						Restricció de l'aparcament en superfície a mesura que es reurbanitzen els carrers i places.	Obres	-	-	Continu
6.2.4b Estudiar la possibilitat de creació de zones d'aparcament públic en l'àrea compresa entre els anells de muralles i de rondes o en l'entorn immediatament exterior a aquest darrer	Mitjà	-	<u>2003</u>	Finalitzant	Posada en marxa de l'aparcament dissuassori de la Plaça Granollers. Inici de l'explotació per part de GINTRA	Mobilitat	-	-	Acabat	
					Adequació dels solaris de lliure aparcament	Mobilitat	12.412,4	-	Continu	
					Estudiar la creació de zones d'aparcament públic en l'àrea entre	Urbanisme	-	-	Acabat	

## TAULA RESUM D'ACTUACIONS

### 6. MINIMITZAR LA PROBLEMÀTICA AMBIENTAL ASSOCIADA AL TRANSPORT I A LA MOBILITAT

#### 6.2 Fomentar els desplaçaments a peu i en bicicleta i l'ús del transport públic com a alternativa al vehicle privat

##### 6.2.4 Adoptar una política d'aparcaments desincentivadora de l'ús del vehicle privat

Subacció	Termini	Prioritat	Grau Implantació Subacció	ACTUACIÓ	Agent	Cost Ajuntament (€)	Cost Altres Adm. (€)	Estat
				muralles i rondes: Seguiment i tramitació de l'aprovació definitiva del text refós de la Modificació del Pla General al sector del Verdet				
				Estudiar la creació de zones d'aparcament públic en l'àrea entre muralles i rondes: Redacció del document de criteris bàsics per a una nova estratègia urbana i per a un programa d'actuació urbanística municipal. Modificació i adaptació del Pla general a la nova llei d'Urbanisme de 2002. Aquest document incorpora els treballs previs de redacció del Pla d'Actuacions del centre	Urbanisme	-	-	Iniciat
				Construcció d'un aparcament a la plaça Granollers de 250 places	PUMSA	-	-	Acabat
				<b><u>2004</u></b>				
			Finalitzant	Adequació de solars de lliure aparcament	Mobilitat	15.000,0	-	Continu
				Redacció i aprovació inicial del Programa d'Actuació Urbanística Municipal. Aquest document incorpora els treballs previs de redacció del Pla d'Actuacions del Centre	Urbanisme	-	-	Iniciat
				Ampliació de l'aparcament de Can Xammar / Camí Ral	PUMSA	-	-	Acabat

## TAULA RESUM D'ACTUACIONS

### 6. MINIMITZAR LA PROBLEMÀTICA AMBIENTAL ASSOCIADA AL TRANSPORT I A LA MOBILITAT

#### 6.2 Fomentar els desplaçaments a peu i en bicicleta i l'ús del transport públic com a alternativa al vehicle privat

##### 6.2.4 Adoptar una política d'aparcaments desincentivadora de l'ús del vehicle privat

Subacció	Termini	Prioritat	Grau Implantació Subacció	ACTUACIÓ	Agent	Cost Ajuntament (€)	Cost Altres Adm. (€)	Estat	
6.2.4c Millorar l'oferta d'aparcaments al voltant de l'estació de ferrocarril	Llarg	-	<b><u>2003</u></b>	Iniciada	Millorar l'oferta d'aparcaments al voltant de l'estació de ferrocarril, mitjançant l'adequació dels solars d'aparcament al costat del Port.	Mobilitat	2.612,9	-	Acabat
					Millorar l'oferta d'aparcaments al voltant de l'estació de ferrocarril: Seguiment i tramitació de l'aprovació definitiva de la Modificació Pla General sector Cafè de mar/ Fàbrica Cabot i Barba/ Cooperativa agrària	Urbanisme	-	-	Acabat
					Millorar l'oferta d'aparcaments al voltant de l'estació de ferrocarril: Treballs previs a la modificació puntual del Pla General a l'entorn del sector IVECO-RENFE. Convocatòria del concurs restringit d'idees.	Urbanisme	-	-	Iniciat
					Treballs previs a la modificació puntual del Pla General a l'entorn del sector IVECO-RENFE	PUMSA	-	-	Iniciat
			<b><u>2004</u></b>	Avançada	Execució d'obres de manteniment del solar d'aparcament lliure al costat del port	Mobilitat	-	-	Acabat
					Redacció i aprovació inicial de la Modificació de Pla General a la Ronda	Urbanisme	-	-	Iniciat

## TAULA RESUM D'ACTUACIONS

### 6. MINIMITZAR LA PROBLEMÀTICA AMBIENTAL ASSOCIADA AL TRANSPORT I A LA MOBILITAT

#### 6.2 Fomentar els desplaçaments a peu i en bicicleta i l'ús del transport públic com a alternativa al vehicle privat

##### 6.2.4 Adoptar una política d'aparcaments desincentivadora de l'ús del vehicle privat

Subacció	Termini	Prioritat	Grau Implantació Subacció	ACTUACIÓ	Agent	Cost Ajuntament (€)	Cost Altres Adm. (€)	Estat
				Barceló				
				Redacció i aprovació inicial de la modificació del Pla general al sector IVECO-RENFE	Urbanisme	-	-	Iniciat
				Treballs previs a la modificació puntual del Pla General a l'entorn del sector IVECO-RENFE	PUMSA	-	-	Acabat
				Execució dels treballs per la modificació puntual del Pla General a l'entorn del sector IVECO-RENFE	PUMSA	95.000,0	-	Iniciat

## TAULA RESUM D'ACTUACIONS

### 6. MINIMITZAR LA PROBLEMÀTICA AMBIENTAL ASSOCIADA AL TRANSPORT I A LA MOBILITAT

#### 6.3 Introduir en el disseny urbà elements que redueixin la incidència acústica del trànsit

##### 6.3.1 Substituir els paviments de llambordes per asfalt en la xarxa viària preferencial

Subacció	Termini	Prioritat	Grau Implantació Subacció	ACTUACIÓ	Agent	Cost Ajuntament (€)	Cost Altres Adm. (€)	Estat	
6.3.1a Recobrir les llambordes de determinats trams viaris amb capes de paviment asfàltic esmorteidor del soroll, per tal d'aconseguir reduir el soroll de rodadura del trànsit	Mitjà	-	<u>2003</u>						
			Avançada	Execució de les obres de substitució de paviments de llambordes per asfalt als carrers Josep Sabater, Rojas, Capmany i Herrera	Manteniment	-	-	Iniciat	
				Execució de les obres de substitució de paviments de llambordes per asfalt esmorteidor de soroll a l'Avda. Gatassa	Manteniment	-	-	Acabat	
				Execució de les obres de substitució de paviments de llambordes per asfalt esmorteidor de soroll al pge. Garcia Oliver	Manteniment	-	-	Acabat	
			<u>2004</u>						
			Finalitzant	Execució de les obres de substitució de paviments de llambordes per asfalt esmorteidor de soroll al Camí de la Geganta i a l'avda. Puig i Cadafalch.	Manteniment	-	-	Acabat	
	Execució de les obres de substitució dels paviments de llambordes per asfalt als carrers Josep Asabater, Erojas, Capmany i Herrera	Manteniment	220.662,6	-	Acabat				

## TAULA RESUM D'ACTUACIONS

### 6. MINIMITZAR LA PROBLEMÀTICA AMBIENTAL ASSOCIADA AL TRANSPORT I A LA MOBILITAT

#### 6.3 Introduir en el disseny urbà elements que redueixin la incidència acústica del trànsit

##### 6.3.2 Aplicar paviments esmorteïdors del soroll

Subacció	Termini	Prioritat	Grau Implantació Subacció	ACTUACIÓ	Agent	Cost Ajuntament (€)	Cost Altres Adm. (€)	Estat		
6.3.2a Utilitzar ferms drenants o altres que atenuïn l'emissió de soroll per al recobriment de manteniment dels paviments de determinats trams de la xarxa viària urbana. La seva aplicació requereix d'una circulació força fluida, amb presència poc important de pesants i en zones on no existeixi la possibilitat d'aportació de partícules que puguin colmar els porus del paviment.	Llarg	-	<u>2003</u>							
			Iniciada	Mesures de seguiment del comportament acústic de l'asfalt esmorteïdor del soroll	Ciutat Sostenible	-	-	Continu		
				Execució de les obres de substitució de paviments de llambordes per asfalt esmorteïdor de soroll a l'Avda. Gatassa	Manteniment	277.392,0	-	Acabat		
				Execució de les obres de substitució de paviments de llambordes per asfalt esmorteïdor de soroll al pge. Garcia Oliver	Manteniment	29.997,8	-	Acabat		
				<u>2004</u>						
			Avançada	Execució dels treballs de substitució de llambordes per asfalt esmorteïdor de soroll als carrers Camí de la Geganta i Avda Puig i Cadafalch	Manteniment	44.730,9	-	Acabat		
			Adjudicació de l'execució del paviment drenant esmorteïdor acústic, en els carrils centrals de la nova nacional-II entre Porta Laietana i Rotonda del Rengle.	PUMSA	85.000,0	-	Acabat			

## TAULA RESUM D'ACTUACIONS

### 6. MINIMITZAR LA PROBLEMÀTICA AMBIENTAL ASSOCIADA AL TRANSPORT I A LA MOBILITAT

#### 6.3 Introduir en el disseny urbà elements que redueixin la incidència acústica del trànsit

##### 6.3.3 Avaluar la incidència del trànsit sobre els nivells acústics dels habitatges situats a la perifèria del barri de Vista Alegre i adoptar mesures per reduir-la, tenint en compte també el compliment de la NBE

Subacció	Termini	Prioritat	Grau Implantació Subacció	ACTUACIÓ	Agent	Cost Ajuntament (€)	Cost Altres Adm. (€)	Estat
6.3.3a Determinar amb major precisió la incidència acústica del trànsit a la que estan sotmesos els habitatges en aquest sector, dissenyant i executant les mesures que correspongui per reduir-la	Curt	! Prioritària	<u>2003</u>	Elaboració d'un informe sobre la inviabilitat tècnica actual d'aplicar asfalts esmorteïdors de soroll a la ronda	Manteniment	-	-	Acabat
			Iniciada					
			<u>2004</u>					
			Iniciada			-	-	

## TAULA RESUM D'ACTUACIONS

### 6. MINIMITZAR LA PROBLEMÀTICA AMBIENTAL ASSOCIADA AL TRANSPORT I A LA MOBILITAT

#### 6.3 Introduir en el disseny urbà elements que redueixin la incidència acústica del trànsit

##### 6.3.4 Introduir elements en el disseny urbà per reduir l'impacte sonor del trànsit a les zones properes a la variant de la N-II i la C-60.

Subacció	Termini	Prioritat	Grau Implantació Subacció	ACTUACIÓ	Agent	Cost Ajuntament (€)	Cost Altres Adm. (€)	Estat
6.3.4a Completar i densificar la plantació de pins ja existent en el talús del barri de La Llàntia orientat vers la variant de la N-II, plantant espècies arbustives no piròfites. Cal incorporar aquestes mesures al disseny de la zona de parc urbà inclosa en el sector de SUP Torrent de les Valls	Curt	-	<u>2003</u>					
			Acabada			-	-	
6.3.4b Incorporar al Pla Parcial del SUP El Sorral, mesures per reduir l'impacte sonor de la variant de la N-II i l'enllaç amb la C-60 sobre els habitatges del barri de Cerdanyola	Mitjà	-	<u>2003</u>					
			Iniciada	Incorporar al PP del Sorral mesures per reduir l'impacte sonor de la variant de la N-II i enllaç amb la B-40 als habitatges de Cerdanyola: Redacció del document de criteris bàsics per a una nova estratègia urbana i per a un programa d'actuació urbanística municipal. Modificació i adaptació del Pla general a la nova llei d'Urbanisme de 2002. Aquest document incorpora els estudis previs de la Modificació del Pla General del Sorral a càrrec de PUMSA.	Urbanisme	-	-	Iniciat
			<u>2004</u>					
			Iniciada	Redacció i aprovació inicial del Programa d'Actuació Urbanística Municipal. Aquest document incorpora els estudis previs de la modificació del pla general del Sorral a càrrec de PUMSA	Urbanisme	-	-	Iniciat



## TAULA RESUM D'ACTUACIONS

### 6. MINIMITZAR LA PROBLEMÀTICA AMBIENTAL ASSOCIADA AL TRANSPORT I A LA MOBILITAT

#### 6.4 Ordenar la circulació de vehicles pesants

##### 6.4.1 Regular els itineraris i els horaris d'activitat del trànsit pesant

Subacció	Termini	Prioritat	Grau Implantació Subacció	ACTUACIÓ	Agent	Cost Ajuntament (€)	Cost Altres Adm. (€)	Estat	
6.4.1a Estudiar la senyalització d' itineraris de circulació per al trànsit pesant dins de la zona urbana, que redueixin la presència d'aquest en vials on s'ha determinat una incidència acústica important Camí Ral, Muralla dels Genovesos, la Riera, carrers Montserrat, El Torrent, carrer Jaume Isern, avinguda Puig i Cadafalch, ronda del Cros, avinguda Gatassa, ronda de la Creu de Pedra, ronda dels Països Catalans, ronda Rafael Estrany, Via Europa i avinguda Maresme	Curt	! Prioritària	<u>2003</u>						
			Pendent				-	-	
			<u>2004</u>						
			Iniciada	Redacció de la nova Ordenança de Circulació, la qual inclou la prohibició de circular dins del nucli urbà no industrial de determinats vehicles pesants	Mobilitat		-	-	Iniciat
6.4.1b Regular els horaris de càrrega i descàrrega, amb l'objectiu de minimitzar-ne la possibilitat de molèsties	Curt	! Prioritària	<u>2003</u>						
			Avançada	Vigilància i control de la utilització correcte de les zones de càrrega i descàrrega	Polícia Local		-	-	Continu
				Implementació d'un nou horari de zona de càrrega i descàrrega, permetent l'estacionament lliure a migdia	Mobilitat		-	-	Continu
			<u>2004</u>						
			Finalitzant	Vigilància i control de la utilització correcte de les zones de càrrega i descàrrega	Polícia Local		-	-	Continu
				Implementació d'un nou horari a 320 zones de càrrega i descàrrega, el qual permet l'estacionament lliure a migdia. I reforçar senyalització amb placa "Actuació preferent grua". S'ha seguit	Mobilitat	16.543,8	-	-	Acabat

## TAULA RESUM D'ACTUACIONS

### 6. MINIMITZAR LA PROBLEMÀTICA AMBIENTAL ASSOCIADA AL TRANSPORT I A LA MOBILITAT

#### 6.4 Ordenar la circulació de vehicles pesants

##### 6.4.1 Regular els itineraris i els horaris d'activitat del trànsit pesant

Subacció	Termini	Prioritat	Grau Implantació Subacció	ACTUACIÓ	Agent	Cost Ajuntament (€)	Cost Altres Adm. (€)	Estat
				amb el repartiment de rellotges horaris per l'estacionament a aquestes zones.				

## TAULA RESUM D'ACTUACIONS

### 6. MINIMITZAR LA PROBLEMÀTICA AMBIENTAL ASSOCIADA AL TRANSPORT I A LA MOBILITAT

#### 6.4 Ordenar la circulació de vehicles pesants

##### 6.4.2 Minimitzar la incidència acústica dels serveis municipals de recollida de brossa i neteja viària i transport públic

Subacció	Termini	Prioritat	Grau Implantació Subacció	ACTUACIÓ	Agent	Cost Ajuntament (€)	Cost Altres Adm. (€)	Estat
6.4.2a Optimitzar els recorreguts dels vehicles per tal d'evitar en la mesura del possible la circulació en sentit ascendent i la circulació sobre paviments amb llambordes	Curt	-	<u>2003</u>	Iniciada	Modificació de dos recorreguts: la Llàntia Serveis Municipals i c. Gatassa.	-	-	Continu
			<u>2004</u>	Finalitzant	Modificació del recorregut del vehicle de recollida de brossa que passa pel centre de Mataró	-	-	Continu
					Resolució de problemes derivats de la recollida nocturna de contenidors i voluminosos. S'han modificat recorreguts, s'han canviat contenidors per uns de més capacitat, ja que aquests a l'hora de fer-ne el buidat produeixen menys soroll.	-	-	Continu
6.4.2b Incloure en els plecs de condicions per a la concessió dels serveis municipals de recollida de brossa, neteja viària i transport públic, l'exigència de compliment de les ordenances municipals de soroll per part dels vehicles i equipaments dels serveis	Curt	-	<u>2003</u>	Iniciada		-	-	
			<u>2004</u>	Iniciada		-	-	

## TAULA RESUM D'ACTUACIONS

### 6. MINIMITZAR LA PROBLEMÀTICA AMBIENTAL ASSOCIADA AL TRANSPORT I A LA MOBILITAT

#### 6.4 Ordenar la circulació de vehicles pesants

##### 6.4.3 Reorganitzar el transport de mercaderies a la zona urbana mitjançant un sistema de fragmentació de càrrega

Subacció	Termini	Prioritat	Grau Implantació Subacció	ACTUACIÓ	Agent	Cost Ajuntament (€)	Cost Altres Adm. (€)	Estat
6.4.3a Implementar les mesures ja contemplades en el Pla Estratègic de Mataró i en el Pla General d'Ordenació i que proposen la creació d'un centre integrat de mercaderies ubicat al sector del Rengle, des d'on es produiria el repartiment vers la ciutat amb vehicles de dimensions reduïdes, mitjançant un sistema de fragmentació de càrrega	Mitjà	-	<u>2003</u>	Acabada	Posada en marxa del Centre Logístic, amb operador per l'explotació de l'aparcament de camions. GINTRA en fa l'explotació.		-	- Acabat
					Construcció i explotació d'un aparcament de vehicles pesants i Edifici de Serveis al Centre de Serveis Logístics al Polígon Industrial Les Hortes del Camí Ral.	PUMSA	1.224.271,0	- Acabat
			<u>2004</u>	Acabada			-	-

## TAULA RESUM D'ACTUACIONS

### 6. MINIMITZAR LA PROBLEMÀTICA AMBIENTAL ASSOCIADA AL TRANSPORT I A LA MOBILITAT

#### 6.5 Potenciar l'ús de la C-32 com a variant i fluidificar la circulació urbana

##### 6.5.1 Millorar la senyalització de la variant en els seus accessos a la ciutat i en els punts d'enllaç amb la Nacional-II

Subacció	Termini	Prioritat	Grau Implantació Subacció	ACTUACIÓ	Agent	Cost Ajuntament (€)	Cost Altres Adm. (€)	Estat
6.5.1a Instal·lar retolació informativa als punts d'enllaç de la variant amb la N-II, indicant de manera clara les diferents possibilitats d'accés a la ciutat i remarcant la funció de la variant com a ronda urbana i identificant la N-II com una via urbana interior	Curt	! Prioritària	<u>2003</u>	Finalitzant	Implantació de senyalització informativa	Mobilitat	6.754,3	- Acabat
			<u>2004</u>	Acabada	Execució de la millora i actualització senyalització informativa de la nova nomenclatura de les carreteres	Mobilitat	1.109,6	- Acabat
6.5.1b Instal·lar a cada entrada a la ciutat des de la variant, retolació que indiqui els sectors urbans i punts d'interès als que s'accedeix i que informi sobre les alternatives que resten disponibles al conductor amb la finalitat de millorar la seva funcionalitat com a integrant del nou circuit de rondes	Curt	! Prioritària	<u>2003</u>	Finalitzant	Implantació de Senyalització informativa	Mobilitat	-	- Acabat
			<u>2004</u>	Finalitzant	Senyalització d'equipaments i barris de la ciutat amb rètols informatius	Mobilitat	1.500,0	- Acabat

## TAULA RESUM D'ACTUACIONS

### 6. MINIMITZAR LA PROBLEMÀTICA AMBIENTAL ASSOCIADA AL TRANSPORT I A LA MOBILITAT

#### 6.5 Potenciar l'ús de la C-32 com a variant i fluidificar la circulació urbana

##### 6.5.2 Reforçar el vial de Mata com a accés a la variant

Subacció	Termini	Prioritat	Grau Implantació Subacció	ACTUACIÓ	Agent	Cost Ajuntament (€)	Cost Altres Adm. (€)	Estat	
6.5.2a Ampliar el vial de Mata en un carril en direcció a la variant, tal com es contempla en el Pla General d'Ordenació	Curt	! Prioritària	<u>2003</u>	Iniciada	Ampliar el vial de Mata en un carril en direcció a la variant: Estudi i redacció de propostes alternatives al traçat presentat per la Generalitat.	Urbanisme	-	-	Iniciat
			<u>2004</u>	Iniciada					

## TAULA RESUM D'ACTUACIONS

### 6. MINIMITZAR LA PROBLEMÀTICA AMBIENTAL ASSOCIADA AL TRANSPORT I A LA MOBILITAT

#### 6.5 Potenciar l'ús de la C-32 com a variant i fluidificar la circulació urbana

##### 6.5.3 Dissuadir la circulació del trànsit de pas per la Nacional-II

Subacció	Termini	Prioritat	Grau Implantació Subacció	ACTUACIÓ	Agent	Cost Ajuntament (€)	Cost Altres Adm. (€)	Estat
6.5.3a Semaforitzar els trams de la N-II entre l'enllaç de la C-32 i la N-II i la rotonda del Rengle	Mitjà	! Prioritària	<u>2003</u>					
			Iniciada			-	-	
			<u>2004</u>					
			Iniciada			-	-	
6.5.3b Limitar la velocitat a 60 km/h al tram de la N-II entre el vial de Mata i la zona urbana, aprofitant l'existència d'equipaments amb accés directe a la N-II. Aquesta actuació ha d'anar acompanyada d'un programa regular de control i sanció per assegurar-ne el compliment	Curt	! Prioritària	<u>2003</u>					
			Avançada	Sol·licitud d'informació als Mossos d'esquadra. En el tram no hi ha cap senyalització per a la limitació de velocitat a 60 Km, ni es fan controls de velocitat per radar per part del Mossos. Ara bé, a la rotonda existent just a l'inici del tram, els Mossos porten a terme controls de documentació, d'ús de cinturó, d'alcoholèmia, etc. Des de l'Ajuntament s'ha dissuadit la circulació pel tram urbà per mitjà dels semàfors.	Policia Local	-	-	Puntual
			<u>2004</u>					
			Finalitzant	Sol·licitud a Mossos d'Esquadra però amb dificultats per l'obtenció de dades	Policia Local	-	-	Acabat
6.5.3c Executar la reordenació urbanística de la façana marítima de la ciutat tal com es contempla en el Pla Estratègic de Mataró i en el Pla General d'Ordenació, de manera que se'n potenciï l'ús civí	Curt	! Prioritària	<u>2003</u>					
			Avançada	Reordenació urbanística de la façana marítima per potenciar-ne l'ús	Urbanisme	-	-	Iniciat

## TAULA RESUM D'ACTUACIONS

### 6. MINIMITZAR LA PROBLEMÀTICA AMBIENTAL ASSOCIADA AL TRANSPORT I A LA MOBILITAT

#### 6.5 Potenciar l'ús de la C-32 com a variant i fluidificar la circulació urbana

##### 6.5.3 Dissuadir la circulació del trànsit de pas per la Nacional-II

Subacció	Termini	Prioritat	Grau Implantació Subacció	ACTUACIÓ	Agent	Cost Ajuntament (€)	Cost Altres Adm. (€)	Estat
				cívic: Treballs previs a la modificació puntual del Pla General a l'entorn del sector IVECO-RENFE. Convocatòria del concurs restringit d'idees.				
				Reordenació urbanística de la façana marítima per potenciar-ne l'ús cívic: Seguiment i tramitació de l'aprovació definitiva de la Modificació Pla General sector cafè de mar/ Fàbrica Cabot i Barba/ Cooperativa agrària	Urbanisme	-	-	Acabat
				Reordenació urbanística de la façana marítima per potenciar-ne l'ús cívic: Seguiment i tramitació de l'aprovació definitiva de la modificació del Pla General al sector de Can Font	Urbanisme	-	-	Acabat
				Reordenació urbanística de la façana marítima per potenciar-ne l'ús cívic: Redacció i tramitació de l'aprovació inicial, provisional, definitiva i text refós de la Modificació del Pla general UA-d69 i UA-d77 Prat de la Riba – Floridablanca - Fàbrica Cabot i Barba	Urbanisme	-	-	Acabat
				Executat: - Nou accés al Port de Mataró des de la Porta Laietana i urbanització del passeig al costat del mar	Obres	-	-	Acabat
				En fase de projecte: - Remodelació dels passos soterrats existents per millorar-ne l'accessibilitat	Obres	-	-	Iniciat



## TAULA RESUM D'ACTUACIONS

### 6. MINIMITZAR LA PROBLEMÀTICA AMBIENTAL ASSOCIADA AL TRANSPORT I A LA MOBILITAT

#### 6.5 Potenciar l'ús de la C-32 com a variant i fluidificar la circulació urbana

##### 6.5.3 Dissuadir la circulació del trànsit de pas per la Nacional-II

Subacció	Termini	Prioritat	Grau Implantació Subacció	ACTUACIÓ	Agent	Cost Ajuntament (€)	Cost Altres Adm. (€)	Estat
				Treballs previs a la modificació puntual del Pla General a l'entorn del sector IVECO-RENFE	PUMSA	-	-	Iniciat
			<u>2004</u>					
			Avançada	Redacció i aprovació inicial de la modificació del Pla general al sector IVECO-RENFE	Urbanisme	-	-	Iniciat
				Redacció i aprovació inicial de la modificació del Pla General a la Ronda Barceló	Urbanisme	-	-	Iniciat
				Redacció i aprovació inicial del Programa d'Actuació Urbanística Municipal.	Urbanisme	-	-	Iniciat
				En fase de projecte: Remodelació dels passos soterrats existents per millorar-ne l'accessibilitat.	Obres	-	-	Iniciat
				Treballs previs a la modificació puntual del Pla General a l'entorn del sector IVECO-RENFE	PUMSA	-	-	Acabat
				Execució dels treballs per la modificació puntual del Pla General a l'entorn del sector IVECO-RENFE	PUMSA	-	-	Iniciat

## TAULA RESUM D'ACTUACIONS

### 6. MINIMITZAR LA PROBLEMÀTICA AMBIENTAL ASSOCIADA AL TRANSPORT I A LA MOBILITAT

#### 6.5 Potenciar l'ús de la C-32 com a variant i fluidificar la circulació urbana

##### 6.5.4 Diversificar les possibilitats d'accés a la ciutat des de la variant

Subacció	Termini	Prioritat	Grau Implantació Subacció	ACTUACIÓ	Agent	Cost Ajuntament (€)	Cost Altres Adm. (€)	Estat	
6.5.4a Implementar les actuacions previstes en el Pla General d'Ordenació referents a la construcció d'un enllaç complet entre la variant de la N-II i la carretera de Mata	Mitjà	! Prioritària	<u>2003</u>	Iniciada	Construcció d'un enllaç complet entre la variant de la N-II i la carretera de Mata: Estudi i redacció de propostes alternatives al traçat presentat per la Generalitat.	Urbanisme	-	-	Iniciat
			<u>2004</u>	Iniciada	Redacció i aprovació inicial del Programa d'Actuació Urbanística Municipal.	Urbanisme	-	-	Iniciat
6.5.4b Implementar les actuacions previstes en el Pla General d'Ordenació referents a la construcció d'un vial i enllaços de connexió entre la ronda Bellavista i la C-60 i C-32 (veure figura 3)	Mitjà	! Prioritària	<u>2003</u>	Iniciada	Construcció d'un vial i enllaços entre Rda. Bellavista, la B-40 i la A-19. Redacció del document de criteris bàsics per a una nova estratègia urbana i per a un programa d'actuació urbanística municipal. Modificació i adaptació del Pla general a la nova llei d'Urbanisme de 2002. Aquest document incorpora els estudis previs de la Modificació del Pla General del Sorral a càrrec de PUMSA.	Urbanisme	-	-	Iniciat
			<u>2004</u>		Reunions pel traspàs d'informació a INTRA pel redisseny de les connectivitats de la variant	PUMSA	-	-	Acabat

## TAULA RESUM D'ACTUACIONS

### 6. MINIMITZAR LA PROBLEMÀTICA AMBIENTAL ASSOCIADA AL TRANSPORT I A LA MOBILITAT

#### 6.5 Potenciar l'ús de la C-32 com a variant i fluidificar la circulació urbana

##### 6.5.4 Diversificar les possibilitats d'accés a la ciutat des de la variant

Subacció	Termini	Prioritat	Grau Implantació Subacció	ACTUACIÓ	Agent	Cost Ajuntament (€)	Cost Altres Adm. (€)	Estat
			Iniciada	Redacció i aprovació inicial del Programa d'Actuació Urbanística Municipal. Aquest document incorpora els treballs previs de la modificació del pla general del Sorrall a càrrec de PUMSA	Urbanisme	-	-	Iniciat

## TAULA RESUM D'ACTUACIONS

### 6. MINIMITZAR LA PROBLEMÀTICA AMBIENTAL ASSOCIADA AL TRANSPORT I A LA MOBILITAT

#### 6.5 Potenciar l'ús de la C-32 com a variant i fluidificar la circulació urbana

##### 6.5.5 Definir un Pla de senyalització viària que optimitzi els itineraris del trànsit urbà

Subacció	Termini	Prioritat	Grau Implantació Subacció	ACTUACIÓ	Agent	Cost Ajuntament (€)	Cost Altres Adm. (€)	Estat
6.5.5a Definir les necessitats de senyalització d'itineraris vers els diferents sectors urbans i centres d'interès, per tal de minimitzar el trànsit "d'agitació"	Curt	! Prioritària	<u>2003</u>	Execució de la quarta fase del projecte de senyalització	Mobilitat	54.034,2	-	Acabat
			Acabada					
			<u>2004</u>					
			Acabada			-	-	

## TAULA RESUM D'ACTUACIONS

### 7. POTENCIAR ELS VALORS ECOLÒGICS I PAISATGÍSTICS

#### 7.1 Conservar i recuperar la diversitat d'hàbitats en l'àmbit rural

##### 7.1.1 Aplicar les mesures de millora de la qualitat de l'aigua de les rieres i l'aigua marina

Subacció	Termini	Prioritat	Grau Implantació Subacció	ACTUACIÓ	Agent	Cost Ajuntament (€)	Cost Altres Adm. (€)	Estat
7.1.1a Aplicar les mesures de millora de la qualitat de l'aigua de les rieres i l'aigua marina (propostes del programa 1.2), indrets que constitueixen hàbitats que concentren una elevada biodiversitat		! Prioritària	<u>2003</u>					
			Duplicada			-	-	
			<u>2004</u>					
			Duplicada			-	-	

## TAULA RESUM D'ACTUACIONS

### 7. POTENCIAR ELS VALORS ECOLÒGICS I PAISATGÍSTICS

#### 7.1 Conservar i recuperar la diversitat d'hàbitats en l'àmbit rural

##### 7.1.2 Frenar l'erosió en indrets problemàtics i promoure la regulació de les activitats extractives

Subacció	Termini	Prioritat	Grau Implantació Subacció	ACTUACIÓ	Agent	Cost Ajuntament (€)	Cost Altres Adm. (€)	Estat
7.1.2a Realitzar intervencions per frenar l'erosió en l'interfase de la zona urbana i les urbanitzacions amb l'espai rural, al camí carener de Can Bruguera, en punts prop de Can Perico dels Ocells i de Can Xerrac, al turó de Cerdanyola i al turó de Mata	Curt	! Prioritària	<u>2003</u>	Iniciada	Vigilància i control durant el servei	Policia Local	-	- Puntual
					Execució dels treballs per frenar l'erosió en el Turó de Cerdanyola	Manteniment	24.000,0	- Acabat
					Manteniment de camins quan es detecta que un camí està malmès.	Serveis Municipals	-	- Continu
			<u>2004</u>	Iniciada	Vigilància i control durant el servei	Policia Local	-	- Puntual
					Execució dels treballs per frenar l'erosió en el Turó de Cerdanyola. (Neteja de cunetes, desfrossada, resembrada, arrenjament d'un accés al Parc, arrenjament de drenatges, etc.)	Manteniment	-	- Iniciat
					Inspecció de l'estat de camins forestals	Serveis Municipals	-	- Continu
7.1.2b Promoure la restauració adequada dels indrets on s'han produït activitats extractives actualment inactives. És recomanable coordinar les actuacions amb les obres públiques en les que es produeix un excedent de sauló, per tal de poder utilitzar aquests materials en les restauracions	Mitjà	! Prioritària	<u>2003</u>	Iniciada			-	-
			<u>2004</u>	Iniciada	Es realitza si es presenta alguna sol·licitud de llicència que faciliti aquesta actuació	Ciutat Sostenible	-	- Continu

## TAULA RESUM D'ACTUACIONS

### 7. POTENCIAR ELS VALORS ECOLÒGICS I PAISATGÍSTICS

#### 7.1 Conservar i recuperar la diversitat d'hàbitats en l'àmbit rural

##### 7.1.2 Frenar l'erosió en indrets problemàtics i promoure la regulació de les activitats extractives

Subacció	Termini	Prioritat	Grau Implantació Subacció	ACTUACIÓ	Agent	Cost Ajuntament (€)	Cost Altres Adm. (€)	Estat
7.1.2c Regularitzar les activitats extractives en funcionament i facilitar el seu control coordinant les actuacions amb altres administracions competents	Curt	! Prioritària	<u>2003</u>	Avançada	Es realitzen controls periòdics	Ciutat Sostenible	-	- Continu
					Vigilància i control durant el servei	Policia Local	-	- Puntual
			<u>2004</u>	Acabada	Es realitzen controls periòdics	Ciutat Sostenible	-	- Continu
					Vigilància i control durant el servei	Policia Local	-	- Puntual

## TAULA RESUM D'ACTUACIONS

### 7. POTENCIAR ELS VALORS ECOLÒGICS I PAISATGÍSTICS

#### 7.1 Conservar i recuperar la diversitat d'hàbitats en l'àmbit rural

##### 7.1.3 Mantenir el procés de recuperació de l'alzinar i de la sureda

Subacció	Termini	Prioritat	Grau Implantació Subacció	ACTUACIÓ	Agent	Cost Ajuntament (€)	Cost Altres Adm. (€)	Estat
7.1.3a Evitar l'aparició de focus de degradació que puguin afectar la recuperació d'alzinars, controlant en especial l'obertura de nous processos erosius, els abocaments incontrolats i la creació de nous camins. Cal posar especial cura en regular l'accés rodat al medi natural i en prevenir els incendis forestals	Curt	-	<u>2003</u>	Finalitzant Control de la creació de nous camins a través de la secció de disciplina	Ciutat Sostenible	-	-	Continu
				Vigilància i control de l'accés rodat al medi natural.	Policia Local	-	-	Puntual
				Elaboració d'informes i seguiment de les accions que es generen per netejar punts d'abocament, aranjaments de camins, etc de la zona forestal	Protecció Civil	-	-	Continu
				Senyalització de prohibició d'estacionament per permetre el pas del servei d'emergència a l'entrada del Parc Turó de Cerdanyola a petició de Protecció Civil.	Mobilitat	-	-	Acabat
				Execució dels treballs d'esporga al Parc Forestal per a la prevenció d'incendis	Manteniment	-	-	Previst
				Execució dels treballs d'arranjament de camins per a vehicles i vianants	Manteniment	6.000,0	-	Acabat
				Neteja i recollida d'abocaments il·legals a la zona forestal i urbanitzacions. Elaboració d'un inventari anual de les actuacions realitzades	Serveis Municipals	3.150,0	-	Continu
				<u>2004</u>	Finalitzant Control de la creació de nous camins a	Ciutat Sostenible	-	-



## TAULA RESUM D'ACTUACIONS

### 7. POTENCIAR ELS VALORS ECOLÒGICS I PAISATGÍSTICS

#### 7.1 Conservar i recuperar la diversitat d'hàbitats en l'àmbit rural

##### 7.1.3 Mantenir el procés de recuperació de l'alzinar i de la sureda

Subacció	Termini	Prioritat	Grau Implantació Subacció	ACTUACIÓ	Agent	Cost Ajuntament (€)	Cost Altres Adm. (€)	Estat	
				través de la secció de disciplina					
				Vigilància i control de l'accés rodat al medi ambient	Polícia Local	-	-	Puntual	
				Elaborar informes de les accions que es generen de netejar punts d'abocament i Inspeccions posteriors	Protecció Civil	-	-	Continu	
				Manteniment de la senyalització per regular l'accés rodat al medi natural.	Mobilitat	60,0	-	Acabat	
				Execució dels treballs d'esporga al Parc Forestal	Manteniment	11.998,0	-	Acabat	
				Execució dels treballs d'arranjament de camins forestals	Manteniment	6.000,0	-	Acabat	
				Neteja d'abocaments il·legals en zona forestal i urbanitzacions. Elaboració d'un inventari anual de les actuacions realitzades	Serveis Municipals	3.607,0	-	Continu	
7.1.3b Afavorir, al Parc Forestal i a les finques de propietat municipal, la proliferació d'arbusts autòctons amb fruits mengívols (arboç, marfull...), que puguin ser ingerits pels animals vertebrats. La mesura es pot fer extensiva a finques de propietat privada mitjançant acord amb els propietaris	Curt	-	<u>2003</u>						
				Pendent		-	-		
			<u>2004</u>						
				Iniciada	Replantació arbustiva al Turó de Cerdanyola. Les espècies plantades han estat mata i estepa.	Manteniment	1.300,0	-	Acabat

## TAULA RESUM D'ACTUACIONS

### 7. POTENCIAR ELS VALORS ECOLÒGICS I PAISATGÍSTICS

#### 7.1 Conservar i recuperar la diversitat d'hàbitats en l'àmbit rural

##### 7.1.3 Mantenir el procés de recuperació de l'alzinar i de la sureda

Subacció	Termini	Prioritat	Grau Implantació Subacció	ACTUACIÓ	Agent	Cost Ajuntament (€)	Cost Altres Adm. (€)	Estat
----------	---------	-----------	---------------------------------	----------	-------	---------------------------	----------------------------	-------

## TAULA RESUM D'ACTUACIONS

### 7. POTENCIAR ELS VALORS ECOLÒGICS I PAISATGÍSTICS

#### 7.1 Conservar i recuperar la diversitat d'hàbitats en l'àmbit rural

##### 7.1.4 Mantenir espais oberts dins les masses forestals arbrades per afavorir la diversitat biològica i paisatgística i facilitar el control de focs

Subacció	Termini	Prioritat	Grau Implantació Subacció	ACTUACIÓ	Agent	Cost Ajuntament (€)	Cost Altres Adm. (€)	Estat	
7.1.4a Iniciar gestions amb el Servei de Parcs Naturals de la Diputació de Barcelona perquè a través de les seves línies d'ajuts a activitats del sector primari i activitats terciàries en l'àmbit rural, afavoreixin específicament la conservació de les zones de conreus i els prats propers a elles i potenciïn activitats complementàries i compatibles amb l'agricultura. Aquesta actuació ha de fer atenció al control de l'aparició de processos erosius	Curt	-	<u>2003</u>	Avançada	Sol·licitar, per escrit, al servei de parcs de la Diputació de Barcelona que en les seves línies d'ajuts s'afavoreixin específicament aquests aspectes	Ciutat Sostenible	-	-	Acabat
			<u>2004</u>	Finalitzant			-	-	

## TAULA RESUM D'ACTUACIONS

### 7. POTENCIAR ELS VALORS ECOLÒGICS I PAISATGÍSTICS

#### 7.1 Conservar i recuperar la diversitat d'hàbitats en l'àmbit rural

##### 7.1.5 Reforçar les actuacions relacionades amb el Parc del Montnegre-Corredor

Subacció	Termini	Prioritat	Grau Implantació Subacció	ACTUACIÓ	Agent	Cost Ajuntament (€)	Cost Altres Adm. (€)	Estat
7.1.5a Col·laborar activament amb la Diputació de Barcelona en el desenvolupament del pla de seguiment de paràmetres biològics pel que fa al municipi de Mataró	Curt	-	<u>2003</u>	Finalitzant Col·laboració a través del Centre de Documentació Montnegre Corredor i com a membres de la Comissió i Consell corresponents del Parc	Ciutat Sostenible	-	-	Continu
				Recolzament i seguiment del projecte Aloc	Ciutat Sostenible	-	-	Iniciat
				S'ha col·laborat amb la Diputació de Barcelona, a través del Centre de Documentació del Montnegre-Corredor, adscrit al Museu, en el desenvolupament del Pla de seguiment de paràmetres biològics pel que fa al Municipi de Mataró.	PMC	-	-	Continu
				Elaboració de projectes de recerca amb els col·laboradors de la Secció de Ciències Naturals: Projecte Els boscos de ribera de la conca de la riera d'Argentona: refugis de biodiversitat. Fase final del projecte. Edició del núm. 11 de la revista L'ATZAVARA "Rieres, rius i riberes" amb els resultats del projecte i les ponències del seminari (celebrat al maig de 2002) sobre el mateix tema. Es presentarà la revista el proper mes de desembre.	PMC	8.416,8	-	Acabat
				Elaboració de projectes de recerca amb els col·laboradors de la Secció de Ciències Naturals: S'ha encarregat	PMC	3.000,0	-	Iniciat

## TAULA RESUM D'ACTUACIONS

### 7. POTENCIAR ELS VALORS ECOLÒGICS I PAISATGÍSTICS

#### 7.1 Conservar i recuperar la diversitat d'hàbitats en l'àmbit rural

##### 7.1.5 Reforçar les actuacions relacionades amb el Parc del Montnegre-Corredor

Subacció	Termini	Prioritat	Grau Implantació Subacció	ACTUACIÓ	Agent	Cost Ajuntament (€)	Cost Altres Adm. (€)	Estat
				l'avantprojecte de l'exposició sobre boscos de ribera al Sr. Ramon Valverde.				
				Elaboració de projectes de recerca amb els col·laboradors de la Secció de Ciències Naturals: Projecte Alocs del Maresme. Participació de la Secció de Ciències com una de les entitats coordinadores d'aquest projecte, que implica diverses persones i entitats del Maresme, i que es va iniciar al juny del 2002. Enguany s'ha editat un tríptic divulgatiu; s'ha presentat el projecte a diverses poblacions del Maresme; s'han adquirit els mapes digitals corresponents a l'àrea d'estudi i s'han imprès al departament de l'Ajuntament CIP-Plànol. Voluntaris de tota la comarca han realitzat les primeres campanyes de recollida de dades.	PMC	847,6	-	Iniciat
				<b><u>2004</u></b>				
			Finalitzant	Col·laboració a través del Centre de Documentació Montnegre Corredor i com a membres de la Comissió i Consell corresponent del Parc	Ciutat Sostenible	-	-	Continu
				Recolzament i seguiment del projecte Aloc	Ciutat Sostenible	-	-	Iniciat
				Elaboració de projectes de recerca amb els col·laboradors de la Secció de Ciències Naturals:	PMC	10.000,0	-	Acabat

## TAULA RESUM D'ACTUACIONS

### 7. POTENCIAR ELS VALORS ECOLÒGICS I PAISATGÍSTICS

#### 7.1 Conservar i recuperar la diversitat d'hàbitats en l'àmbit rural

##### 7.1.5 Reforçar les actuacions relacionades amb el Parc del Montnegre-Corredor

Subacció	Termini	Prioritat	Grau Implantació Subacció	ACTUACIÓ	Agent	Cost Ajuntament (€)	Cost Altres Adm. (€)	Estat
				S'ha encarregat la direcció, la documentació, el grafisme i la il·lustració de l'exposició "Ombres d'aigua. Els boscos de ribera", que és el producte final del projecte "Els boscos de ribera de la conca de la riera d'Argentona: refugis de biodiversitat".				
				Elaboració de projectes de recerca amb els col·laboradors de la Secció de Ciències Naturals: S'ha tramitat el Plec de clàusules administratives que han de regir la contractació per a l'execució del subministrament dels elements necessaris i l'execució del projecte de muntatge, desmuntatge, embalatge i publicitat de l'exposició "boscos de ribera", que es presentarà al Museu de Mataró ( Patronat Municipal de Cultura (PMC)) a partir del 18 de febrer de 2005.	PMC	-	-	Acabat
				Elaboració de projectes de recerca amb els col·laboradors de la Secció de Ciències Naturals: Projecte Alocs del Maresme. Participació de la Secció de Ciències com una de les entitats coordinadores d'aquest projecte, que implica diverses persones i entitats del Maresme, i que es va iniciar al juny del 2002. Enguany s'han editat 5 butlletins electrònics, consultables a la web del projecte, i un anuari en paper (2244.60 euros), s'ha adquirit material	PMC	6.421,3	-	Iniciat

## TAULA RESUM D'ACTUACIONS

### 7. POTENCIAR ELS VALORS ECOLÒGICS I PAISATGÍSTICS

#### 7.1 Conservar i recuperar la diversitat d'hàbitats en l'àmbit rural

##### 7.1.5 Reforçar les actuacions relacionades amb el Parc del Montnegre-Corredor

Subacció	Termini	Prioritat	Grau Implantació Subacció	ACTUACIÓ	Agent	Cost Ajuntament (€)	Cost Altres Adm. (€)	Estat
				(càmera digital, ordinador i GPS per un cost total de 3238,00 euros), s'han creat samarretes de regal pels voluntaris (893,43 euros), s'ha continuat el treball de camp i l'anàlisi de dades, i s'ha participat en diversos actes de difusió.				
7.1.5b Sol·licitar a la Diputació de Barcelona l'ampliació de l'àmbit del Pla especial del Montnegre-Corredor fins els nous límits del sòl urbanitzable per sobre de la carretera de Mata previstos en la Revisió del Pla General d'Ordenació de Mataró amb la finalitat de consolidar els espais naturals que limiten amb zones urbanitzades i que, per aquesta raó, corren un elevat risc d'alteració o de ser afectats per processos urbanístics (veure figura 4)	Curt	-	<u>2003</u>	Iniciada	Inici del procés per Mod. Pla General per ampliar el límit del Parc Montnegre-Corredor.	-	-	Iniciat
			<u>2004</u>	Iniciada	Seguiment del procés que porta a terme la Diputació per a la modificació del Pla General per ampliar el límit del Parc Montnegre-Corredor. La tramitació està pendent d'informe del Servei de Parcs naturals de la Diputació de Barcelona.	-	-	Iniciat

## TAULA RESUM D'ACTUACIONS

### 7. POTENCIAR ELS VALORS ECOLÒGICS I PAISATGÍSTICS

#### 7.1 Conservar i recuperar la diversitat d'hàbitats en l'àmbit rural

##### 7.1.6 Promoure una millor gestió cinegètica

Subacció	Termini	Prioritat	Grau Implantació Subacció	ACTUACIÓ	Agent	Cost Ajuntament (€)	Cost Altres Adm. (€)	Estat		
7.1.6a Garantir que l'Àrea Privada de Caça disposa del seu Pla Tècnic de Gestió Cinegètica aprovat, sol·licitant al Departament de Medi Ambient de la Generalitat de Catalunya la corresponent informació	Curt	-	<u>2003</u>	Finalitzant Sol·licitar la confirmació al Departament de Medi Ambient que a l'Àrea Privada de Caça B-10.059 s'hi compleixen les recomanacions contemplades al Pla Tècnic de Gestió Cinegètica que hi tindrà vigència fins a 30 de juny de 2005	Ciutat Sostenible	-	-	Acabat		
			<u>2004</u>	Finalitzant Sol·licitar la confirmació al Departament de Medi Ambient que a l'Àrea Privada de Caça B-10.059 s'hi compleixen les recomanacions contemplades al Pla tècnic de Gestió Cinegètica que hi tindrà vigència fins a 30 de juny de 2005	Ciutat Sostenible	-	-	Acabat		
7.1.6b Sol·licitar anualment als Serveis Territorials del Departament d'Agricultura, Ramaderia i Pesca la informació sobre les captures i repoblacions realitzades a l'Àrea de Caça	Curt	-	<u>2003</u>	Finalitzant Sol·licitar al Departament de Medi Ambient les estadístiques de captures i repoblacions efectuades a l'Àrea Privada de Caça durant la temporada 2002/2003	Ciutat Sostenible	-	-	Acabat		
			<u>2004</u>	Descartada Sol·licitar al Departament de Medi Ambient les estadístiques de captures i repoblacions efectuades a l'Àrea Privada de Caça durant la temporada 2003/2004	Ciutat Sostenible	-	-	Acabat		



## TAULA RESUM D'ACTUACIONS

### 7. POTENCIAR ELS VALORS ECOLÒGICS I PAISATGÍSTICS

#### 7.1 Conservar i recuperar la diversitat d'hàbitats en l'àmbit rural

##### 7.1.6 Promoure una millor gestió cinegètica

Subacció	Termini	Prioritat	Grau Implantació Subacció	ACTUACIÓ	Agent	Cost Ajuntament (€)	Cost Altres Adm. (€)	Estat
7.1.6c Controlar la cacera furtiva, i en especial els llocs de captura de passeriformes, de forma coordinada entre les diverses administracions i entitats implicades	Curt	-	<u>2003</u>	Avançada	Vigilància i control durant el servei	Polícia Local	-	- Puntual
			<u>2004</u>	Avançada	Vigilància i control durant el servei	Polícia Local	-	- Puntual
			<u>2003</u>	Finalitzant	Vigilància i control durant el servei.	Polícia Local	-	- Puntual
7.1.6d Recopilar informació sobre els indrets de captura de fringíl·lids i evitar que es realitzin captures en espais urbanitzats	Curt	-	<u>2004</u>	Finalitzant	Vigilància i control durant el servei	Polícia Local	-	- Puntual
			<u>2003</u>	Finalitzant	Vigilància i control durant el servei	Polícia Local	-	- Puntual
			<u>2003</u>	Acabada			-	-
7.1.6e Promoure la Declaració d'una Zona de Seguretat de Caça que inclogui la superfície del terme municipal no inclosa dins l'Àrea Privada de Caça	Curt	-	<u>2004</u>	Acabada			-	-
			<u>2003</u>	Acabada			-	-

## TAULA RESUM D'ACTUACIONS

### 7. POTENCIAR ELS VALORS ECOLÒGICS I PAISATGÍSTICS

#### 7.1 Conservar i recuperar la diversitat d'hàbitats en l'àmbit rural

##### 7.1.7 Crear punts d'aigua útils per a la reproducció dels amfibis

Subacció	Termini	Prioritat	Grau Implantació Subacció	ACTUACIÓ	Agent	Cost Ajuntament (€)	Cost Altres Adm. (€)	Estat
7.1.7a Aprofitar la nova construcció de punts d'aigua en els parcs forestals i parcs urbans de la perifèria de la ciutat, així com les obres en punts ja existents per adequar-los i fer-los aptes perquè els amfibis els utilitzin en la seva reproducció. Aquest grup de vertebrats es troba en regressió de forma generalitzada al municipi i mantenir punts de reproducció és essencial per a garantir la seva conservació	Curt	-	<u>2003</u>					
			Avançada			-	-	
7.1.7b Realitzar un inventari actualitzat dels llocs de reproducció utilitzats pels amfibis, (incorporant també les fonts que tinguin aquesta funció), i establir criteris de gestió de les zones d'aigua, que contempli la conservació d'aquests indrets i el seu entorn immediat	Curt	-	<u>2003</u>					
			Avançada	Encarregar la redacció d'un protocol per al manteniment dels punts de reproducció dels amfibis i del seu entorn	Ciutat Sostenible	2.500,0	-	Acabat
			<u>2004</u>					
			Finalitzant	Tancament del protocol per al manteniment dels punts de reproducció dels amfibis i del seu entorn	Ciutat Sostenible	-	-	Acabat

## TAULA RESUM D'ACTUACIONS

### 7. POTENCIAR ELS VALORS ECOLÒGICS I PAISATGÍSTICS

#### 7.1 Conservar i recuperar la diversitat d'hàbitats en l'àmbit rural

##### 7.1.8 Conservar els grups de garrofers

Subacció	Termini	Prioritat	Grau Implantació Subacció	ACTUACIÓ	Agent	Cost Ajuntament (€)	Cost Altres Adm. (€)	Estat	
7.1.8a Realitzar un inventari complet de les localitzacions i estat dels garrofers i incloure'ls al Catàleg del Patrimoni	Curt	-	<u>2003</u>						
			Finalitzant	Revisió i tramitació de l'inventari de les localitzacions i estat dels grups de garrofers per tramitar-lo com un annex al Pla Especial del patrimoni	Urbanisme	-	-	Iniciat	
			<u>2004</u>						
			Finalitzant	Converses prèvies amb el servei de Ciutat Sostenible per estudiar la manera de donar format de Pla especial a l'inventari existent	Urbanisme	-	-	Iniciat	
7.1.8b Elaborar un protocol d'actuació que garanteixi la conservació dels garrofers, considerant la seva presència en l'arbrat dels parcs urbans. A més del valor paisatgístic, cal potenciar el seu paper com a element que contribueix al manteniment de la biodiversitat per a la nombrosa fauna que s'hi associa	Curt	-	<u>2003</u>						
			Iniciada	S'ha lliurat una còpia del protocol d'actuació que garanteix la conservació dels garrofers a Urbanisme i Obres	Manteniment	-	-	Acabat	
			<u>2004</u>						
			Acabada			-	-		

## TAULA RESUM D'ACTUACIONS

### 7. POTENCIAR ELS VALORS ECOLÒGICS I PAISATGÍSTICS

#### 7.1 Conservar i recuperar la diversitat d'hàbitats en l'àmbit rural

##### 7.1.9 Realitzar un aprofitament didàctic dels recorreguts a peu i en bicicleta en l'àmbit rural

Subacció	Termini	Prioritat	Grau Implantació Subacció	ACTUACIÓ	Agent	Cost Ajuntament (€)	Cost Altres Adm. (€)	Estat	
7.1.9a Dissenyar un sistema de recorreguts en l'àmbit rural que amplii la proposta que fa el Pla General d'Ordenació i preparar un projecte d'aprofitament didàctic dels mateixos, amb la finalitat que el ciutadà valori aquest entorn i la seva diversitat biològica	Mitjà	-	<u>2003</u>	Avançada	Impulsar que es realitzin itineraris a peu i en bicicleta en l'àmbit rural amb l'aprofitament didàctic d'aquests	Ciutat Sostenible	-	-	Iniciat
					Dissenyar un sistema de recorreguts en l'àmbit rural i preparar un projecte d'aprofitament didàctic dels mateixos: Seguiment redacció externa i tramitació de l'aprovació inicial de la Modificació del Pla General a l'àmbit de les Cinc Sèries	Urbanisme	-	-	Iniciat
					Dissenyar un sistema de recorreguts en l'àmbit rural i preparar un projecte d'aprofitament didàctic dels mateixos: Seguiment redacció externa i tramitació de l'aprovació inicial del Pla Especial de les Cinc Sèries	Urbanisme	-	-	Iniciat
					Dissenyar un sistema de recorreguts en l'àmbit rural i preparar un projecte d'aprofitament didàctic dels mateixos: Seguiment de la redacció externa del Pla Director de camins rurals	Urbanisme	-	-	Iniciat
					Dissenyar un sistema de recorreguts en l'àmbit rural i preparar un projecte d'aprofitament didàctic dels mateixos: Estudis previs de la modificació del pla general "Touring-Club"	Urbanisme	-	-	Iniciat
					Estudi de tot un seguit de itineraris a	PME	-	-	Iniciat

## TAULA RESUM D'ACTUACIONS

### 7. POTENCIAR ELS VALORS ECOLÒGICS I PAISATGÍSTICS

#### 7.1 Conservar i recuperar la diversitat d'hàbitats en l'àmbit rural

##### 7.1.9 Realitzar un aprofitament didàctic dels recorreguts a peu i en bicicleta en l'àmbit rural

Subacció	Termini	Prioritat	Grau Implantació Subacció	ACTUACIÓ	Agent	Cost Ajuntament (€)	Cost Altres Adm. (€)	Estat
				peu i bicicleta en l' àmbit rural (Riera d'Argentona - Passeig Marítim – Riera de Sant Simó – Parc Forestal)				
				<b>2004</b>				
			Avançada	Sol·licitar una subvenció a la Fundació Territori i Paisatge per a l'elaboració d'una maleta didàctica de les Cinc Sènies adreçada a escolars	Ciutat Sostenible	-	-	Acabat
				Redacció i aprovació inicial i provisional de la modificació del pla General "Touring-Club"	Urbanisme	-	-	Iniciat
				Seguiment i tramitació de l'aprovació definitiva del Projecte d'Urbanització del Pla parcial de can Serra redactat per un equip extern	Urbanisme	-	-	Acabat
				Participació en diverses reunions per portar a terme un estudi dels itineraris a peu i en bici a l'àmbit rural (Riera Argentona - Passeig Marítim - Parc Forestal)	PME	-	-	Iniciat
7.1.9b Ampliar la proposta de recorreguts en l'àmbit rural que fa la el Pla General d'Ordenació amb la incorporació d'itineraris per a bicicletes i la millora del vial existent en el marge dret de la riera d'Argentona, tot estudiant la possibilitat de carrils per a bicicletes que connectin amb aquest circuit urbà	Mitjà	-		<b>2003</b>				
			Avançada	Projecte de carril bici a l'Av. Lluís Companys, tancant l'anella del carril bicicleta connexionant amb la Riera d'Argentona	Mobilitat	-	-	Acabat

## TAULA RESUM D'ACTUACIONS

### 7. POTENCIAR ELS VALORS ECOLÒGICS I PAISATGÍSTICS

#### 7.1 Conservar i recuperar la diversitat d'hàbitats en l'àmbit rural

##### 7.1.9 Realitzar un aprofitament didàctic dels recorreguts a peu i en bicicleta en l'àmbit rural

Subacció	Termini	Prioritat	Grau Implantació Subacció	ACTUACIÓ	Agent	Cost Ajuntament (€)	Cost Altres Adm. (€)	Estat
				Incorporació dels itineraris per a bicicletes a l'àmbit rural i millora del vial del marge dret de la riera d'Argentona: Aprovació definitiva del projecte d'Urbanització del Rengle 2a fase on es completa la xarxa de carrils bici de connexió de la Riera d'Argentona	Urbanisme	-	-	Acabat
				Veure actuació 7.1.9a	PME	-	-	Iniciat
			<b>2004</b>					
			Avançada	Redacció del projecte de carril bicicleta a la Ronda Cervantes, que connecti amb el Camí de les Cinc Sènies	Mobilitat	-	-	Acabat
				Veure actuació de la subacció 7.1.9a	PME	-	-	Iniciat

## TAULA RESUM D'ACTUACIONS

### 7. POTENCIAR ELS VALORS ECOLÒGICS I PAISATGÍSTICS

#### 7.2 Recuperar el caràcter natural de les rieres i la seva funció com a connectors biològics

##### 7.2.1 Assolir una gestió integral de les rieres

Subacció	Termini	Prioritat	Grau Implantació Subacció	ACTUACIÓ	Agent	Cost Ajuntament (€)	Cost Altres Adm. (€)	Estat	
7.2.1a Sol·licitar a l'Agència Catalana de l'Aigua que redacti un pla i el corresponent programa de gestió específics per a la conca de la riera d'Argentona i que executi les determinacions que s'hi continguin. Prèviament caldrà delimitar el Domini Públic Hidràulic.	Curt	! Prioritària	<u>2003</u>	Iniciada	Sol·licitar, per escrit, a l'Agència Catalana de l'Aigua que redacti un pla i el corresponent programa de gestió específics per a la conca de la riera d'Argentona i que executi les determinacions que s'hi continguin, en el sentit que especifica la subacció	Ciutat Sostenible	-	-	Acabat
			<u>2004</u>	Finalitzant			-	-	
7.2.1b Sol·licitar a l'Agència Catalana de l'Aigua que redacti un pla i el corresponent programa de gestió específics per a les rieres del municipi i que executi les determinacions que s'hi continguin. Prèviament caldrà delimitar el Domini Públic Hidràulic.	Curt	! Prioritària	<u>2003</u>	Iniciada	Sol·licitar, per escrit, a l'Agència Catalana de l'Aigua que redacti un pla i el corresponent programa de gestió específics per a les rieres del municipi i que executi les determinacions que s'hi continguin, en el sentit que especifica la subacció	Ciutat Sostenible	-	-	Acabat
			<u>2004</u>	Finalitzant			-	-	

**7. POTENCIAR ELS VALORS ECOLÒGICS I PAISATGÍSTICS**

**7.2 Recuperar el caràcter natural de les rieres i la seva funció com a connectors biològics**

**7.2.1 Assolir una gestió integral de les rieres**

Subacció	Termini	Prioritat	Grau Implantació Subacció	ACTUACIÓ	Agent	Cost Ajuntament (€)	Cost Altres Adm. (€)	Estat	
7.2.1c Adequar les actuacions i plans previstos a l'entorn de la riera d'Argentona de manera que no s'hipotequi la funció connectora de l'espai, tenint en consideració aquesta funció en els PP dels sectors del Sorral i del turó de Cerdanyola (de manera que les zones lliures d'edificació es disposin tocant a la riera i connectin entre elles i amb el turó de Cerdanyola)	Curt	! Prioritària	<u>2003</u>	Iniciada	Garantir la funció connectora de l'entorn de la riera d'Argentona en els sectors del Sorral i el turó de Cerdanyola: Redacció del document de criteris bàsics per a una nova estratègia urbana i per a un programa d'actuació urbanística municipal. Modificació i adaptació del Pla general a la nova llei d'Urbanisme de 2002. Aquest document incorpora els estudis previs de la Modificació del Pla General del Sorral a càrrec de PUMSA.	Urbanisme	-	-	Iniciat
			<u>2004</u>	Iniciada	Redacció i aprovació inicial del Programa Urbanisme d'Actuació Urbanística Municipal. Aquest document incorpora els treballs previs de modificació de pla general del Sorral a càrrec de PUMSA	Urbanisme	-	-	Iniciat
7.2.1d Adequar les actuacions i plans previstos a l'entorn de la riera d'Argentona projectant el nou vial de connexió entre la C-1415 i la ronda Bellavista de manera que sigui molt permeable	Curt	! Prioritària	<u>2003</u>	Iniciada	Projectar nou vial de connexió C-1415 i Rda Bellavista: Redacció del document de criteris bàsics per a una nova estratègia urbana i per a un programa d'actuació urbanística municipal. Modificació i adaptació del Pla general a la nova llei d'Urbanisme de 2002. Aquest document incorpora els estudis previs de	Urbanisme	-	-	Iniciat



## TAULA RESUM D'ACTUACIONS

### 7. POTENCIAR ELS VALORS ECOLÒGICS I PAISATGÍSTICS

#### 7.2 Recuperar el caràcter natural de les rieres i la seva funció com a connectors biològics

##### 7.2.1 Assolir una gestió integral de les rieres

Subacció	Termini	Prioritat	Grau Implantació Subacció	ACTUACIÓ	Agent	Cost Ajuntament (€)	Cost Altres Adm. (€)	Estat
				la Modificació del Pla General del Sorral a càrrec de PUMSA.				
			<u>2004</u>					
			Iniciada	Redacció i aprovació inicial del Programa Urbanisme d'Actuació Urbanística Municipal. Aquest document incorpora els treballs previs de modificació de pla General del Sorral a càrrec de PUMSA	Urbanisme	-	-	Iniciat
7.2.1e Definir els PAU de la Budelleria, del Pla del Castell, del torrent Forcat i de la riera de Mata de forma que es mantinguin les parts baixes dels cursos lliures d'afectacions	Curt	! Prioritària	<u>2003</u>					
			Pendent			-	-	
			<u>2004</u>					
			Iniciada	Presentació d'al·legacions a l'aprovació inicial del Pla Director Urbanístic del Sistema Costaner que afecta aquests sectors	Urbanisme	-	-	Iniciat

## TAULA RESUM D'ACTUACIONS

### 7. POTENCIAR ELS VALORS ECOLÒGICS I PAISATGÍSTICS

#### 7.3 Incorporar al Pla Especial del Sector de les Cinc Sènies-Valldeix propostes per afavorir la qualitat paisatgística i el manteniment de la biodiversitat

##### 7.3.1 Incorporar al Pla Especial de Millora Rural i Desenvolupament Agrícola de les Cinc Sènies-Valldeix propostes de millora ecològica i paisatgística

Subacció	Termini	Prioritat	Grau Implantació Subacció	ACTUACIÓ	Agent	Cost Ajuntament (€)	Cost Altres Adm. (€)	Estat
7.3.1a En la redacció del Pla Especial de Millora Rural i Desenvolupament Agrícola de les Cinc Sènies-Valldeix incorporant diferents propostes ambientals	Curt	-	<u>2003</u>					
			Avançada	Seguiment redacció externa i tramitació de l'aprovació inicial de la Modificació del Pla General a l'àmbit de les Cinc Sènies	Urbanisme	-	-	Iniciat
				Seguiment redacció externa i tramitació de l'aprovació inicial del Pla Especial de les Cinc Sènies	Urbanisme	-	-	Iniciat
			<u>2004</u>					
			Avançada	Presentació d'al·legacions a l'aprovació inicial del Pla Director Urbanístic del Sistema Costaner, el qual afecta a aquests sectors	Urbanisme	-	-	Acabat

## TAULA RESUM D'ACTUACIONS

### 7. POTENCIAR ELS VALORS ECOLÒGICS I PAISATGÍSTICS

#### 7.4 Integrar adequadament el municipi en el seu entorn paisatgístic

##### 7.4.1 Integrar el paisatge del municipi relligant els espais urbans i rurals i evitant impactes visuals

Subacció	Termini	Prioritat	Grau Implantació Subacció	ACTUACIÓ	Agent	Cost Ajuntament (€)	Cost Altres Adm. (€)	Estat
7.4.1a Evitar les construccions i les obres públiques que impactin visualment la carena de Can Bruguera, el turó de Cerdanyola i el turó d'Onofre Arnau, preservant aquests referents del paisatge mataroní	Curt	! Prioritària	<u>2003</u>	Avançada	Elaboració d'informes de qualificació urbanística i adequació d'usos on es té en compte evitar construccions i obres públiques que impactin visualment la carena de can Bruguera, el turó de Cerdanyola i el turó d'Onofre Arnau	Urbanisme	-	- Continu
			<u>2004</u>	Finalitzant	Elaboració d'informes de qualificació urbanística i adequació d'usos.	Urbanisme	-	- Continu
7.4.1b Realitzar un tractament urbanístic i de disseny de la zona dels Turons de Mataró que resolgui l'encaix d'aquest sector amb la riera d'Argentona, amb la zona forestal i amb les Cinc Sènies, esdevenint una àrea tampó entre la ciutat i la zona forestal, donant continuïtat a aquests àmbits i connectant bé els espais lliures urbans, periurbans i forestals, mitjançant vies verdes en relació amb la xarxa verda urbana (green ways) i un anell d'espais lliures a l'entorn de la zona urbana (green belts)	Curt	! Prioritària	<u>2003</u>	Avançada	Tractament urbanístic i disseny de la zona dels Turons: Redacció del document de criteris bàsics per a una nova estratègia urbana i per a un programa d'actuació urbanística municipal. Modificació i adaptació del Pla general a la nova llei d'Urbanisme de 2002. Aquest document incorpora els estudis previs de la Modificació del Pla General sector Els Turons	Urbanisme	-	- Iniciat
			<u>2004</u>		Seguiment de la redacció externa dels estudis previs a l'àmbit dels Turons	PUMSA	-	- Iniciat

## TAULA RESUM D'ACTUACIONS

### 7. POTENCIAR ELS VALORS ECOLÒGICS I PAISATGÍSTICS

#### 7.4 Integrar adequadament el municipi en el seu entorn paisatgístic

##### 7.4.1 Integrar el paisatge del municipi relligant els espais urbans i rurals i evitant impactes visuals

Subacció	Termini	Prioritat	Grau Implantació Subacció	ACTUACIÓ	Agent	Cost Ajuntament (€)	Cost Altres Adm. (€)	Estat
			Avançada	Seguiment de la redacció externa dels estudis previs a l'àmbit dels Turons.	PUMSA	-	-	Acabat

## TAULA RESUM D'ACTUACIONS

### 7. POTENCIAR ELS VALORS ECOLÒGICS I PAISATGÍSTICS

#### 7.5 Atenuar els impactes sobre els ecosistemes marins

##### 7.5.1 Potenciar la recuperació dels alguers de posidònia situats davant la costa de Mataró

Subacció	Termini	Prioritat	Grau Implantació Subacció	ACTUACIÓ	Agent	Cost Ajuntament (€)	Cost Altres Adm. (€)	Estat
7.5.1a Millorar el coneixement de l'alguer realitzant la cartografia dels herbassars i també dels elements que l'afecten	Curt	! Prioritària	<u>2003</u>	Finalitzant Seguiment del Projecte Alguer. Recolzament a l'organització de l'acte de presentació	Ciutat Sostenible	-	-	Continu
			S'ha continuat el seguiment de l'estudi dels alguers en col·laboració amb Ciutat Sostenible.	PMC	-	-	Continu	
			El PMC ha assumit les despeses (aire comprimit per als escafandristes i gasoil per les embarcacions) de les dues campanyes de recollida de mostres a l'alguer de Mataró que s'han dut a terme en el 2003 (una al juliol i l'altre prevista per abans de que acabi l'any).	PMC	1.548,3	-	Acabat	
			<u>2004</u>	Finalitzant Seguiment de Projecte Alguer	Ciutat Sostenible	-	-	Continu
			Atorgació d'una subvenció nominativa a la Societat de Pesca i Activitats Subaquàtiques (SPAS) pel concepte de seguiment de l'alguer amb el voluntariat de submarinistes i per la difusió dels valors del medi marí	Ciutat Sostenible	2.550,0	-	Acabat	
			S'ha continuat el seguiment de l'estudi dels alguers en col·laboració amb Ciutat Sostenible.	PMC	-	-	Continu	

## TAULA RESUM D'ACTUACIONS

### 7. POTENCIAR ELS VALORS ECOLÒGICS I PAISATGÍSTICS

#### 7.5 Atenuar els impactes sobre els ecosistemes marins

##### 7.5.1 Potenciar la recuperació dels alguers de posidònia situats davant la costa de Mataró

Subacció	Termini	Prioritat	Grau Implantació Subacció	ACTUACIÓ	Agent	Cost Ajuntament (€)	Cost Altres Adm. (€)	Estat	
7.5.1b Realitzar el seguiment i control del dipòsit d'esculls artificials i els possibles efectes sobre l'alguer i la resta de comunitats marines	Curt	! Prioritària	<u>2003</u>						
			Acabada			-	-		
			<u>2004</u>						
			Acabada			-	-		
7.5.1c Promoure que es redactin i es facin efectives les mesures de regulació i control de l'activitat pesquera professional i esportiva i de l'aqüicultura previstes en l'Ordre de 31 de juliol de 1991 per a la regulació d'herbassars de fanerògames marines	Curt	! Prioritària	<u>2003</u>	Avançada	Sol·licitud d'informació a SEPRONA .Els controls s'han d'efectuar des de mar. i els porten a terme el Servei Marítim de la Guàrdia Civil i la Direcció General de Pesca marítima (amb una barca que tenen al Port del Masnou).	Policia Local	-	-	Acabat
			<u>2004</u>	Finalitzant	Sol·licitud d'informació a SEPRONA.	Policia Local	-	-	Puntual
7.5.1d Aplicar les mesures de millora de la qualitat de l'aigua de mar (propostes de la línia d'actuacions 1.2)		! Prioritària	<u>2003</u>						
			Duplicada			-	-		
			<u>2004</u>						
			Duplicada			-	-		

## TAULA RESUM D'ACTUACIONS

### 7. POTENCIAR ELS VALORS ECOLÒGICS I PAISATGÍSTICS

#### 7.5 Atenuar els impactes sobre els ecosistemes marins

##### 7.5.1 Potenciar la recuperació dels alguers de posidònia situats davant la costa de Mataró

Subacció	Termini	Prioritat	Grau Implantació Subacció	ACTUACIÓ	Agent	Cost Ajuntament (€)	Cost Altres Adm. (€)	Estat
7.5.1e Aplicar les mesures de recuperació de la dinàmica litoral (propostes de l'actuació 7.5.5)		! Prioritària	<u>2003</u>					
			Duplicada			-	-	
			<u>2004</u>					
			Duplicada			-	-	

## TAULA RESUM D'ACTUACIONS

### 7. POTENCIAR ELS VALORS ECOLÒGICS I PAISATGÍSTICS

#### 7.5 Atenuar els impactes sobre els ecosistemes marins

##### 7.5.2 Dissenyar un programa d'informació i educació ambiental sobre els alguers i les barres rocoses

Subacció	Termini	Prioritat	Grau Implantació Subacció	ACTUACIÓ	Agent	Cost Ajuntament (€)	Cost Altres Adm. (€)	Estat
7.5.2a Dissenyar un programa adreçat de forma específica a embarcacions de pesca i esportives i a escafandristes, amb la finalitat de transmetre l'interès dels alguers i les barres rocoses, les activitats que els afecten negativament i la importància de la seva conservació. El programa hauria d'incorporar la col·laboració amb la Confraria de Pescadors i amb les entitats esportives que actuen en el medi marí	Curt	-	<u>2003</u>	Iniciada	Impuls i seguiment com a activitats lligades al Projecte Alguer	Ciutat Sostenible	-	- Continú
					Realització de reunions amb diferents entitats per a continuar amb el control i protecció de l' alguer	PME	-	- Continú
			<u>2004</u>	Avançada	Impuls i seguiment com a activitats lligades al Projecte Alguer	Ciutat Sostenible	-	- Continú
7.5.2b Informar als ciutadans sobre l'interès i els valors naturals dels alguers, emplaçant plafons informatius a les platges o mitjançant altres elements de divulgació	Curt	-	<u>2003</u>	Finalitzant	Impuls i seguiment com a activitats lligades al Projecte Alguer	Ciutat Sostenible	-	- Continú
					Impulsar la realització d'un programa de difusió de l'alguer de Mataró en el marc del Fòrum 2004. A 2003 s'ha fet l'esborrany del programa.	Ciutat Sostenible	-	- Iniciat
					Difusió als mitjans de comunicació de les PMC activitats del Projecte.		-	- Continú
					Al llarg de tot l'any, s'ha anat recopilant material documental en relació als alguers per elaborar una maleta didàctica sobre els mateixos, que serà ofertada a les escoles a través del	PMC	-	- Iniciat



## TAULA RESUM D'ACTUACIONS

### 7. POTENCIAR ELS VALORS ECOLÒGICS I PAISATGÍSTICS

#### 7.5 Atenuar els impactes sobre els ecosistemes marins

##### 7.5.2 Dissenyar un programa d'informació i educació ambiental sobre els alguers i les barres rocoses

Subacció	Termini	Prioritat	Grau Implantació Subacció	ACTUACIÓ	Agent	Cost Ajuntament (€)	Cost Altres Adm. (€)	Estat
				Centre de Recursos Pedagògics de l'Ajuntament de Mataró.				
				Actualment, la Secció de Ciències Naturals del Museu de Mataró està elaborant una proposta d'activitats entorn l'Alguer, per a que Mataró participi en el Fòrum de Barcelona'2004.	PMC	-	-	Iniciat
				<b><u>2004</u></b>				
			Finalitzant	Realització del DVD "Un fons marí ple de vida, l'alguer de Mataró" amb l'objectiu de donar a conèixer als ciutadans la riquesa marina del fons marí de Mataró. Els continguts del DVD són: video documental, fotografies, il·lustracions i fitxes tècniques de les principals espècies, documentació sobre l'estudi de l'alguer de Mataró i jocs didàctics per als més petits	Imatge	90.866,1	-	Acabat
				Exposició "Un fons marí ple de vida, l'alguer de Mataró" al Museu de Mataró consistent en quatre plafons explicatius sobre l'alguer. L'exposició ha estat al museu de juny a octubre de 2004.	Imatge	-	-	Acabat
				Creació d'un fullet sobre la jornada "Litoral i sostenibilitat: la funció dels alguers de posidònia" informant sobre la jornada temàtica sobre l'alguer del darrer 6 de juny de 2004.	Imatge	-	-	Acabat

## TAULA RESUM D'ACTUACIONS

### 7. POTENCIAR ELS VALORS ECOLÒGICS I PAISATGÍSTICS

#### 7.5 Atenuar els impactes sobre els ecosistemes marins

##### 7.5.2 Dissenyar un programa d'informació i educació ambiental sobre els alguers i les barres rocoses

Subacció	Termini	Prioritat	Grau Implantació Subacció	ACTUACIÓ	Agent	Cost Ajuntament (€)	Cost Altres Adm. (€)	Estat
				Creació d'una web temàtica al voltant de l'alguer de Mataró.		-	-	Acabat
				Organització de la Jornada "Litoral i Sostenibilitat: la funció dels alguers de posidònia" en el marc del Fòrum Barcelona 2004	Ciutat Sostenible	1.500,0	-	Acabat
				Col·laboració en l'exposició "un fons marí ple de vida: l'alguer de Mataró"	Ciutat Sostenible	-	-	Acabat
				Col·laboració en l'edició del DVD interactiu "Un fons marí ple de vida: l'alguer de Mataró", emmarcat en el Fòrum Barcelona 2004	Ciutat Sostenible	-	-	Acabat
				Col·laboració en la creació del web temàtic sobre l'alguer	Ciutat Sostenible	-	-	Acabat
				La Secció de Ciències Naturals del Museu PMC de Mataró ha participat en la creació i la revisió científica dels continguts de l'exposició, el DVD i el web "Un fons marí ple de vida: l'alguer de Mataró" que ha editat l'Ajuntament de Mataró dins els actes del Fòrum Universal de les Cultures Barcelona 2004.		-	-	Acabat
				El 19 de març de 2004, la tècnica de Patrimoni Natural va realitzar una xerrada informativa sobre "L'alguer de Mataró", en la presentació de les activitats previstes per l'Ajuntament de Mataró a l'entorn de l'alguer de Mataró,	PMC	-	-	Acabat

## TAULA RESUM D'ACTUACIONS

### 7. POTENCIAR ELS VALORS ECOLÒGICS I PAISATGÍSTICS

#### 7.5 Atenuar els impactes sobre els ecosistemes marins

##### 7.5.2 Dissenyar un programa d'informació i educació ambiental sobre els alguers i les barres rocoses

Subacció	Termini	Prioritat	Grau Implantació Subacció	ACTUACIÓ	Agent	Cost Ajuntament (€)	Cost Altres Adm. (€)	Estat
				emmarcades dins el Fòrum Universal de les Cultures Barcelona 2004.				
				La Secció de Ciències Naturals del Museu PMC de Mataró va crear la maleta didàctica adreçada a les escoles sobre "L'alguer de Mataró" dins els actes de l'Ajuntament de Mataró emmarcats en el Fòrum Universal de les Cultures Barcelona 2004. El Centre de Recursos Pedagògics del Maresme és qui gestiona el préstec de la maleta.		-	-	Acabat
				El Museu de Mataró va encarregar l'edició d'unes fitxes didàctiques per recolzar les visites guiades a l'exposició "Un fons marí ple de vida: l'alguer de Mataró", que es va poder veure al Museu de Mataró del 3 de juny al 24 d'octubre de 2004, dins els actes de l'Ajuntament de Mataró emmarcats en el Fòrum Universal de les Cultures Barcelona 2004. La mateixa entitat encarregada de fer les visites guiades (ACTIUM) va crear el contingut. Actualment, el Museu de Mataró gestiona el préstec de l'exposició.	PMC	1.261,7	-	Acabat
				Difusió als mitjans de comunicació de les PMC activitats del Projecte.		-	-	Continu

## TAULA RESUM D'ACTUACIONS

### 7. POTENCIAR ELS VALORS ECOLÒGICS I PAISATGÍSTICS

#### 7.5 Atenuar els impactes sobre els ecosistemes marins

##### 7.5.3 Realitzar un millor control de les activitats relacionades amb l'aprofitament dels recursos marins

Subacció	Termini	Prioritat	Grau Implantació Subacció	ACTUACIÓ	Agent	Cost Ajuntament (€)	Cost Altres Adm. (€)	Estat		
7.5.3a Promoure un control més estricte i amb mitjans més adequats de les activitats relacionades amb l'aprofitament dels recursos marins, amb la finalitat d'evitar que les barques d'arrossegament feinegin a fondàries inadequades, controlar les activitats de pesca furtiva i controlar que el peix que arriba al port passi per la llotja	Curt	-	<u>2003</u>	Avançada Sol·licitud d'informació a SEPRONA .SE PRO NA des de terra controla el peix que surt de llotja (etiquetatge, peix petit i musclos). També efectuen controls per evitar la caça furtiva de musclos i peix petit, mitjançant el control de les llicències dels pescadors. En cas de detectar pescadors sense llicència es requisa el material i es decomissa. Els controls per evitar que les barques d'arrossegament feinegin a fondàries inadequades els porten a terme el Servei Marítim de la Guàrdia Civil i la Direcció General de Pesca marítima (amb una barca que tenen al Port del Masnou), des de mar. Aquests controls es fan per mitjà de sondes i també es controla el material de les embarcacions abans d'arribar a terra.	Policia Local	-	-	Acabat		
									Execució de les inspeccions a la llotja de Mataró	Salut Pública
			<u>2004</u>	Finalitzant Sol·licitud d'informació a SEPRONA	Policia Local	-	-	-	-	Puntual

## TAULA RESUM D'ACTUACIONS

### 7. POTENCIAR ELS VALORS ECOLÒGICS I PAISATGÍSTICS

#### 7.5 Atenuar els impactes sobre els ecosistemes marins

##### 7.5.3 Realitzar un millor control de les activitats relacionades amb l'aprofitament dels recursos marins

Subacció	Termini	Prioritat	Grau Implantació Subacció	ACTUACIÓ	Agent	Cost Ajuntament (€)	Cost Altres Adm. (€)	Estat
7.5.3b Realitzar campanyes de sensibilització destinades a evitar el consum de peixos immadurs, com a mesura complementària per a eradicar la seva pesca i comercialització	Curt	-	<u>2003</u>					
			Pendent			-	-	
			<u>2004</u>					
			Pendent			-	-	

## TAULA RESUM D'ACTUACIONS

### 7. POTENCIAR ELS VALORS ECOLÒGICS I PAISATGÍSTICS

#### 7.5 Atenuar els impactes sobre els ecosistemes marins

##### 7.5.4 Ordenar els usos dels espais de platja situats fora de la façana urbana, amb especial atenció als aparcaments i accessos a la platja situada a llevant de la riera de Sant Simó

Subacció	Termini	Prioritat	Grau Implantació Subacció	ACTUACIÓ	Agent	Cost Ajuntament (€)	Cost Altres Adm. (€)	Estat
7.5.4a Redactar un projecte d'ordenació global que defineixi els usos admesos i les necessitats d'adequació d'infraestructures per al conjunt dels espais de platja que no es contemplen en el projecte d'urbanització del passeig marítim. Entre els aspectes a considerar, té especial rellevància l'ordenació dels aparcaments i els accessos al sector de la platja situada a llevant de l'espigó, per evitar el trepig de la vegetació dels marges sorrenca i la circulació indiscriminada per tota l'àrea que s'està produint actualment i que malmet les plantes de sorral.	Curt	-	<u>2003</u>	Iniciada	Reforç Senyalització prohibició de circular als espais lliures del Passeig Marítim i accessos platja.		-	- Acabat
			<u>2004</u>	Iniciada	Manteniment senyalització prohibició de circular als espais lliures del Passeig Marítim i accessos platja	100,0	- Acabat	
					Execució del manteniment dels solars d'aparcament lliure propers a la platja		- Acabat	

## TAULA RESUM D'ACTUACIONS

### 7. POTENCIAR ELS VALORS ECOLÒGICS I PAISATGÍSTICS

#### 7.5 Atenuar els impactes sobre els ecosistemes marins

##### 7.5.5 Recuperar en la mesura del possible la dinàmica de la deriva litoral, amb la finalitat d'espaiar al màxim en el temps les actuacions de regeneració de platges

Subacció	Termini	Prioritat	Grau Implantació Subacció	ACTUACIÓ	Agent	Cost Ajuntament (€)	Cost Altres Adm. (€)	Estat	
7.5.5a Realitzar el seguiment de la gestió del Consorci Port de Mataró SA perquè s'efectuï el transvasament de sorres de llevant a ponent del port	Curt	! Prioritària	<u>2003</u>	Iniciada	Sol·licitar, per escrit, al Consorci Port de Mataró, SA informació sobre l'estat de les gestions sobre el transvasament de sorres de llevant a ponent del port	Ciutat Sostenible	-	-	Acabat
			<u>2004</u>	Avançada	Sol·licitar informació al Consorci Port de Mataró S.A. Per saber com es porta a terme la gestió. La resposta del Consorci del Port de Mataró ha estat que han signat un conveni amb GISA (empresa pública de la Generalitat de Catalunya) per a l'execució de l'obra corresponent al projecte de "Dragatge Ports de Catalunya. Fase 1a. Transvasament. Clau PX-03573.1" que segons diuen té per objectiu el transvasament de sorres objecte de la nostra consulta.	Ciutat Sostenible	-	-	Continu
7.5.5b En el cas que es restablís el by-pass al port del Balís i es produís acumulació de sorres a llevant de Sant Simó, procedir a retirar l'espigó situat davant el Centre Natació Mataró, tal i com està previst en la segona fase del projecte de regeneració de platges. Aquesta actuació es podria realitzar sempre i quan l'acumulació de sorres a llevant de l'espigó fos suficient com per garantir la protecció dels edificis situats immediatament a ponent d'aquesta estructura	Llarg	! Prioritària	<u>2003</u>	Pendent			-	-	
			<u>2004</u>	Pendent			-	-	
				Pendent			-	-	

## TAULA RESUM D'ACTUACIONS

### 7. POTENCIAR ELS VALORS ECOLÒGICS I PAISATGÍSTICS

#### 7.5 Atenuar els impactes sobre els ecosistemes marins

##### 7.5.5 Recuperar en la mesura del possible la dinàmica de la deriva litoral, amb la finalitat d'espaiar al màxim en el temps les actuacions de regeneració de platges

Subacció	Termini	Prioritat	Grau Implantació Subacció	ACTUACIÓ	Agent	Cost Ajuntament (€)	Cost Altres Adm. (€)	Estat
7.5.5c Estudiar el possible impacte de la regeneració artificial de platja a llevant de la riera de Sant Simó, ja que podria afectar les comunitats biològiques instal·lades a les extenses barres de roca properes a la línia de costa actual	Curt	! Prioritària	<u>2003</u>					
			Pendent			-	-	
			<u>2004</u>					
			Pendent			-	-	



## TAULA RESUM D'ACTUACIONS

### 8. MILLORAR L'ESPAI URBÀ, POTENCIAR ÀMBITS D'IDENTIFICACIÓ CIUTADANA I DEFINIR EIXOS VERTEBRADORS DELS BARRIS

#### 8.1 Crear una xarxa verda ben estructurada en el conjunt de la ciutat

##### 8.1.1 Crear una extensa xarxa de carrers arbrats

Subacció	Termini	Prioritat	Grau Implantació Subacció	ACTUACIÓ	Agent	Cost Ajuntament (€)	Cost Altres Adm. (€)	Estat	
8.1.1a Dissenyar una xarxa de carrers arbrats i amb voreres amples que permetin realitzar itineraris agradables a peu i aprofitar les obres o reurbanitzacions de carrers per adequar-los segons aquesta finalitat.	Curt	! Prioritària	<u>2003</u>	Avançada	Traspàs d'informació de certs aspectes de mobilitat al servei de Manteniment per a la reurbanització dels entorns de la Plaça Fivaller.	Mobilitat	-	-	Iniciat
					Traspàs d'informació de certs aspectes de mobilitat al servei d'Obres per a la reurbanització i peatonalització de Can Xammar, Baixada de les Espenyas, Na Pau, Sant Cristòfor i Sant Francesc d'Assís	Mobilitat	-	-	Acabat
					Aplicació disseny de la xarxa verda de ciutat a: Seguiment i tramitació de l'aprovació definitiva del Pla Parcial de can Serra	Urbanisme	-	-	Acabat
					Aplicació disseny de la xarxa verda de ciutat a: Seguiment i tramitació de l'aprovació inicial del Projecte d'Urbanització del Pla parcial de can Serra	Urbanisme	-	-	Iniciat
					Aplicació disseny de la xarxa verda de ciutat a: Redacció del document de criteris bàsics per a una nova estratègia urbana i per a un programa d'actuació urbanística municipal. Modificació i adaptació del Pla general a la nova llei d'Urbanisme de 2002. Aquest document	Urbanisme	-	-	Iniciat

## TAULA RESUM D'ACTUACIONS

### 8. MILLORAR L'ESPAI URBÀ, POTENCIAR ÀMBITS D'IDENTIFICACIÓ CIUTADANA I DEFINIR EIXOS VERTEBRADORS DELS BARRIS

#### 8.1 Crear una xarxa verda ben estructurada en el conjunt de la ciutat

##### 8.1.1 Crear una extensa xarxa de carrers arbrats

Subacció	Termini	Prioritat	Grau Implantació Subacció	ACTUACIÓ	Agent	Cost Ajuntament (€)	Cost Altres Adm. (€)	Estat
				incorpora els treballs previs de redacció del Pla d'Actuacions del Centre				
				Incorporació de l'arbrat en diferents carrers que no en tenien i supressió de barreres arquitectòniques Executats: - Can Xammar, St. Cristófor i Na Pau - 2n tram Av. Corregiment	Obres	13.650,0	-	Acabat
				Incorporació de l'arbrat en diferents carrers que no en tenien i supressió de barreres arquitectòniques En fase d'execució - c. St. Francesc d'Assis	Obres	-	-	Iniciat
				Incorporació de l'arbrat en diferents carrers que no en tenien i supressió de barreres arquitectòniques En projecte: - c. Josep Castellà - c. Sebastian Elcano - c. Argentona	Obres	-	-	Iniciat
				Execució dels treballs de replantada d'arbres	Manteniment	53.513,0	-	Acabat
				Execució dels treballs de canvi d'arbrat als carrer Camí del Mig , St. Joan i Colon	Manteniment	-	-	Iniciat
				Preparació del concurs per a l'adjudicació del PU El Rengle amb	PUMSA	5.000,0	-	Iniciat

## TAULA RESUM D'ACTUACIONS

### 8. MILLORAR L'ESPAI URBÀ, POTENCIAR ÀMBITS D'IDENTIFICACIÓ CIUTADANA I DEFINIR EIXOS VERTEBRADORS DELS BARRIS

#### 8.1 Crear una xarxa verda ben estructurada en el conjunt de la ciutat

##### 8.1.1 Crear una extensa xarxa de carrers arbrats

Subacció	Termini	Prioritat	Grau Implantació Subacció	ACTUACIÓ	Agent	Cost Ajuntament (€)	Cost Altres Adm. (€)	Estat
				critèris mediambientals en l'enjardinament.				
			<u>2004</u>					
			Avançada	Estudi de les afectacions de la mobilitat al centre a causa de la reurbanització d'un nou tram de la Riera com a zona de vianants.	Mobilitat	-	-	Acabat
				Traspàs d'informació de certs aspectes de mobilitat per a la reurbanització dels entorns de la Plaça Fivaller	Mobilitat	-	-	Acabat
				Seguiment i tramitació de l'aprovació definitiva del Projecte d'Urbanització del Pla Parcial de can Serra	Urbanisme	-	-	Acabat
				Redacció i aprovació inicial del Programa d'Actuació Urbanística Municipal. Aquest document incorpora els treballs previs de redacció del Pla d'Actuacions del Centre	Urbanisme	-	-	Iniciat
				Incorporació de l'arbrat en diferents carrers que no en tenien i supressió de barreres arquitectòniques. Executats: c. St. Francesc d'Assís.	Obres	640,0	-	Acabat
				Incorporació de l'arbrat en diferents carrers que no en tenien i supressió de barreres arquitectòniques. En fase	Obres	-	-	Iniciat

## TAULA RESUM D'ACTUACIONS

### 8. MILLORAR L'ESPAI URBÀ, POTENCIAR ÀMBITS D'IDENTIFICACIÓ CIUTADANA I DEFINIR EIXOS VERTEBRADORS DELS BARRIS

#### 8.1 Crear una xarxa verda ben estructurada en el conjunt de la ciutat

##### 8.1.1 Crear una extensa xarxa de carrers arbrats

Subacció	Termini	Prioritat	Grau Implantació Subacció	ACTUACIÓ	Agent	Cost Ajuntament (€)	Cost Altres Adm. (€)	Estat
				d'execució: c. Juan Sebastian Elcano, c. Hernan Cortés.				
				Incorporació de l'arbrat en diferents carrers que no en tenien i supressió de barreres arquitectòniques. En fase de projecte: c. Josep Castellà, c. Argenton, av. Puig i Cadafalch (tram entre ronda Bellavista i Gatassa)	Obres	-	-	Iniciat
				Execució dels treballs de replantada d'arbres	Manteniment	71.428,9	-	Acabat
				Execució dels treballs de canvi d'arbrat als carrers St. Francesc d'Asís, Muralla dels Genovesos i Roja	Manteniment	10.240,0	-	Acabat
				Execució dels treballs de canvi d'arbrat als carrers Camí del Mig	Manteniment	21.259,0	-	Acabat
				Execució dels treballs pel canvi d'arbrat del carrer St. Joan i Colon	Manteniment	2.247,0	-	Acabat

## TAULA RESUM D'ACTUACIONS

### 8. MILLORAR L'ESPAI URBÀ, POTENCIAR ÀMBITS D'IDENTIFICACIÓ CIUTADANA I DEFINIR EIXOS VERTEBRADORS DELS BARRIS

#### 8.1 Crear una xarxa verda ben estructurada en el conjunt de la ciutat

##### 8.1.2 Millorar la permeabilitat per a vianants dels principals eixos viaris que separen els parcs urbans i periurbans dels barris

Subacció	Termini	Prioritat	Grau Implantació Subacció	ACTUACIÓ	Agent	Cost Ajuntament (€)	Cost Altres Adm. (€)	Estat	
8.1.2a Estudiar les possibilitats de millorar la permeabilitat per als vianants de diversos eixos viaris que separen diferents parcs dels barris immediats, evitant la creació de barreres arquitectòniques. En concret es tracta de la ronda Roca Blanca i el nou vial de connexió entre la ronda Bellavista i la C-1415 respecte al Parc del Turó de Cerdanyola, de la ronda de Dalt i la variant de la N-II respecte a la zona dels Turons, i de la Via Europa en relació al Parc Central i el Parc del Turó de Can Boada (veure figura 5)	Curt	! Prioritària	<u>2003</u>	Avançada	Millorar permeabilitat de vianants pels eixos viaris que separen els parcs urbans i periurbans dels barris: Redacció del document de criteris bàsics per a una nova estratègia urbana i per a un programa d'actuació urbanística municipal. Modificació i adaptació del Pla general a la nova Llei d'Urbanisme de 2002. Aquest document incorpora els estudis previs de la Modificació del Pla General sector Els Turons	Urbanisme	-	-	Iniciat
				Millorar permeabilitat de vianants pels eixos viaris que separen els parcs urbans i periurbans dels barris: Redacció del document de criteris bàsics per a una nova estratègia urbana i per a un programa d'actuació urbanística municipal. Modificació i adaptació del Pla general a la nova Llei d'Urbanisme de 2002. Aquest document incorpora els estudis previs de la Modificació del Pla General del Sorral a càrrec de PUMSA	Urbanisme	-	-	Iniciat	
				Seguiment de la redacció externa dels estudis previs a l'àmbit dels Turons	PUMSA	-	-	Iniciat	
			<u>2004</u>						

## TAULA RESUM D'ACTUACIONS

### 8. MILLORAR L'ESPAI URBÀ, POTENCIAR ÀMBITS D'IDENTIFICACIÓ CIUTADANA I DEFINIR EIXOS VERTEBRADORS DELS BARRIS

#### 8.1 Crear una xarxa verda ben estructurada en el conjunt de la ciutat

##### 8.1.2 Millorar la permeabilitat per a vianants dels principals eixos viaris que separen els parcs urbans i periurbans dels barris

Subacció	Termini	Prioritat	Grau Implantació Subacció	ACTUACIÓ	Agent	Cost Ajuntament (€)	Cost Altres Adm. (€)	Estat
			Avançada	Redacció i aprovació inicial del Programa d'Actuació Urbanística Municipal. Aquest document incorpora els estudis previs de modificació del Pla General del Sorral a càrrec de PUMSA	Urbanisme	-	-	Iniciat
				Seguiment de la redacció externa dels estudis previs a l'àmbit del Turons.	PUMSA	-	-	Acabat

## TAULA RESUM D'ACTUACIONS

### 8. MILLORAR L'ESPAI URBÀ, POTENCIAR ÀMBITS D'IDENTIFICACIÓ CIUTADANA I DEFINIR EIXOS VERTEBRADORS DELS BARRIS

#### 8.1 Crear una xarxa verda ben estructurada en el conjunt de la ciutat

##### 8.1.3 Connectar els parcs forestals urbans

Subacció	Termini	Prioritat	Grau Implantació Subacció	ACTUACIÓ	Agent	Cost Ajuntament (€)	Cost Altres Adm. (€)	Estat	
8.1.3a Connectar els parcs forestals del Turó de Can Boada i del Turó de Cerdanyola mitjançant un itinerari verd a través del carrer Galícia	Mitjà	-	<u>2003</u>						
				Pendent			-	-	
			<u>2004</u>						
			Acabada	El 1997 es va urbanitzar la Via Europa i els vials del seu entorn, connectant el c. Galícia amb la Via Europa a través del c. d'Euskadi.  Amb aquesta actuació s'aconseguia connectar, amb recorreguts segurs per als vianants, els turons de can Boada, de Roques Albes i de Cerdanyola.  Posteriorment, en el 2003, ATLL va construir el nou dipòsit d'aigua potable situat entre la ronda Rocablanca i el c. d'Euskadi. AMSA va incorporar en el projecte l'enjardinament dels talussos del c. d'Euskadi i la construcció de la tanca perimetral.	Obres	-	-	Acabat	

## TAULA RESUM D'ACTUACIONS

### 8. MILLORAR L'ESPAI URBÀ, POTENCIAR ÀMBITS D'IDENTIFICACIÓ CIUTADANA I DEFINIR EIXOS VERTEBRADORS DELS BARRIS

#### 8.1 Crear una xarxa verda ben estructurada en el conjunt de la ciutat

##### 8.1.4 Esponjar el Palau-Escorxador, l'Eixample i el Centre mitjançant l'alliberament de solars ocupats per indústries

Subacció	Termini	Prioritat	Grau Implantació Subacció	ACTUACIÓ	Agent	Cost Ajuntament (€)	Cost Altres Adm. (€)	Estat
8.1.4a Executar les propostes del Pla General d'Ordenació dirigides a crear espais lliures als barris del Palau-Escorxador, l'Eixample i el Centre mitjançant l'alliberament de solars ocupats per grans indústries que han esdevingut obsoletes, que poden ser traslladades a polígons industrials o que és convenient que hi siguin traslladades (per problemes de molèsties al veïnat o de control de producció de residus)	Curt	-	<u>2003</u>					
			Avançada	Esponjar el centre mitjançant l'alliberament de solars ocupats per indústries. Es trasllada una indústria del c. Xurruca a la nau parcel·la XXX "Les Hortes".	PUMSA	53.214,0	-	Iniciat
			<u>2004</u>					
			Avançada	Subvencions pel trasllat d'indústries als polígons industrials.	IMPEM	30.000,0	-	Iniciat
				Esponjar el centre mitjançant l'alliberament de solars ocupats per indústries. Es trasllada una indústria del c. Xurruca a la nau parcel·la XXX "Les Hortes".	PUMSA	1.640.000,0	-	Acabat



## TAULA RESUM D'ACTUACIONS

### 8. MILLORAR L'ESPAI URBÀ, POTENCIAR ÀMBITS D'IDENTIFICACIÓ CIUTADANA I DEFINIR EIXOS VERTEBRADORS DELS BARRIS

#### 8.2 Recuperar la façana marítima de la ciutat

##### 8.2.1 Permeabilitzar la façana marítima de la ciutat

Subacció	Termini	Prioritat	Grau Implantació Subacció	ACTUACIÓ	Agent	Cost Ajuntament (€)	Cost Altres Adm. (€)	Estat
8.2.1a Donar suport a les actuacions encaminades a aconseguir a llarg termini el desplaçament de la via del tren i la construcció de la línia soterrada	Llarg	-	<u>2003</u>					
			Pendent			-	-	
			<u>2004</u>	Iniciada	Redacció i aprovació inicial del Programa Urbanisme d'Actuació Urbanística Municipal. Aquest document incorpora els estudis fets per Barcelona regional proposant la implantació d'una variant del tren subterrània a l'entorn de Mataró		-	-
8.2.1b Mentre no s'executi la proposta anterior, permeabilitzar la línia del ferrocarril i la N-II, amb passos subterranis que facilitin la connexió de la ciutat amb l'estació de RENFE i el passeig marítim. Aquests passos també hauran de ser plenament accessibles per persones amb dificultats de mobilitat	Curt	-	<u>2003</u>					
			Avançada	Realització d'un informe per a l'execució del pas subterrani adaptat a minusvàlids, ja que ocupa part de la calçada. (el Cargol)	Mobilitat	-	-	Acabat
				Execució i millora dels passos soterrats de vianants Executat: - Nou accés al Port des de la Porta Laietana	Obres	-	-	Acabat
				Execució i millora dels passos soterrats de vianants En fase de projecte: - Remodelació dels passos soterrats existents per millorar-ne l'accessibilitat	Obres	-	-	Iniciat

## TAULA RESUM D'ACTUACIONS

### 8. MILLORAR L'ESPAI URBÀ, POTENCIAR ÀMBITS D'IDENTIFICACIÓ CIUTADANA I DEFINIR EIXOS VERTEBRADORS DELS BARRIS

#### 8.2 Recuperar la façana marítima de la ciutat

##### 8.2.1 Permeabilitzar la façana marítima de la ciutat

Subacció	Termini	Prioritat	Grau Implantació Subacció	ACTUACIÓ	Agent	Cost Ajuntament (€)	Cost Altres Adm. (€)	Estat
				(el Cargol i c. Jordi Joan)				
			<u>2004</u>					
			Avançada			-	-	

## TAULA RESUM D'ACTUACIONS

### 8. MILLORAR L'ESPAI URBÀ, POTENCIAR ÀMBITS D'IDENTIFICACIÓ CIUTADANA I DEFINIR EIXOS VERTEBRADORS DELS BARRIS

#### 8.2 Recuperar la façana marítima de la ciutat

##### 8.2.2 Finalitzar l'agençament del passeig marítim

Subacció	Termini	Prioritat	Grau Implantació Subacció	ACTUACIÓ	Agent	Cost Ajuntament (€)	Cost Altres Adm. (€)	Estat		
8.2.2a Executar el projecte d'agençament del Passeig Marítim, entre l'espigó i el port, que inclou - entre d'altres aspectes- la millora de l'arbrat, la millora dels accessos des de la ciutat i la creació d'un accés des de l'estació de RENFE. Estudiar la incorporació a aquest projecte de la creació d'un vial per a bicicletes al llarg del passeig, que pugui arribar a formar part del circuit indicat a l'actuació 7.1.9. Estudiar també el cobriment parcial dels canals dels sobreexidors excavats a la sorra, amb la finalitat de facilitar la circulació de persones al llarg de la platja, com s'indica a l'actuació 1.2.3	Mitjà	! Prioritària	<u>2003</u>	Avançada	Traspàs d'informació de certs aspectes de mobilitat al Ministeri per a l'execució del projecte de reurbanització del Passeig Marítim.	Mobilitat	-	-	Acabat	
					Seguiment i control de l'obra	Obres	-	-	Acabat	
				<u>2004</u>	Finalitzant	S'informa al Servei d'Obres sobre afectacions a la circulació a l'execució d'estudi sobre els accessos adaptats al Passeig Marítim des de la zona del Cargol.	Mobilitat	-	-	Acabat
					Inauguració al febrer de 2004 de l'obra del passeig marítim	Obres	-	3.527.601,0	Acabat	
8.2.2b Finalitzar les actuacions previstes en el projecte de construcció del port i, concretament, executar el passeig marítim a ponent del dic d'abric i l'accés al port des de la Porta Laietana, incloent-hi aspectes de millora ambiental de forma similar al passeig a llevant del port, com poden ser la implantació d'arbrat, la millora d'accessos i la possible creació d'un vial per a bicicletes en relació al circuit per a bicicletes indicat a l'actuació 7.1.9	Mitjà	! Prioritària	<u>2003</u>	Avançada	Traspàs d'informació de certs aspectes de mobilitat per a l'execució de l'accés al passeig Marítim des de Porta Laietana que porten a terme el Consorci Port i l'Ajuntament, amb accés per bicicletes per connectar amb el carril existent a les Hortes.	Mobilitat	-	-	Acabat	

## TAULA RESUM D'ACTUACIONS

### 8. MILLORAR L'ESPAI URBÀ, POTENCIAR ÀMBITS D'IDENTIFICACIÓ CIUTADANA I DEFINIR EIXOS VERTEBRADORS DELS BARRIS

#### 8.2 Recuperar la façana marítima de la ciutat

##### 8.2.2 Finalitzar l'agençament del passeig marítim

Subacció	Termini	Prioritat	Grau Implantació Subacció	ACTUACIÓ	Agent	Cost Ajuntament (€)	Cost Altres Adm. (€)	Estat
				Seguiment i control de l'obra	Obres	2.938.949,0	3.323.117,0	Acabat
				<b><u>2004</u></b>				
			Avançada	Traspàs d'informació per ala redacció d'un informe sobre la necessitat d'implementar carril bicicleta en el tram de reurbanització del Passeig Marítim davant del Port.	Mobilitat	-	-	Acabat
				Aprovar el projecte d'urbanització del passeig marítim corresponent a l'àmbit del Port.	Obres	-	-	Acabat

## TAULA RESUM D'ACTUACIONS

### 8. MILLORAR L'ESPAI URBÀ, POTENCIAR ÀMBITS D'IDENTIFICACIÓ CIUTADANA I DEFINIR EIXOS VERTEBRADORS DELS BARRIS

#### 8.3 Revitalitzar i estructurar els diferents barris i diversificar-hi els usos com a mitjans per equilibrar la ciutat

##### 8.3.1 Revitalitzar el nucli antic, mantenint una diversitat d'usos, amb la finalitat d'evitar-ne la marginació i de potenciar-ne l'atractiu residencial

Subacció	Termini	Prioritat	Grau Implantació Subacció	ACTUACIÓ	Agent	Cost Ajuntament (€)	Cost Altres Adm. (€)	Estat
8.3.1a Definir una estratègia per potenciar i singularitzar l'oferta cultural i lúdica de la ciutat vella, utilitzant els recursos que ella mateixa ofereix (Iluro romana, recinte emmurallat del XVI, incorporació en els circuits per a vianants d'una ruta monumental a més dels itineraris arquitectònics ja existents...) i sense desvirtuar el seu caràcter històric	Mitjà	! Prioritària	<u>2003</u>	Avançada	S'han realitzat visites guiades i rutes, tant per públic escolar com per públic en general, a les exposicions permanents i temporals del Museu de Mataró i a la Vil.la Romana de Torre Llauder. S'ha incrementat l'oferta de tallers escolars amb la incorporació de tres nous noves propostes: La cuina de l'àvia Valèria Fausta, Construïm Iluro, nosaltres els Ilurencs, Els bolets formes i colors. Durant la Campanya Estiu a Mataró 2003 (de 1 de juliol al 10 de setembre) s'ha consolidat l'oferta de les rutes i visites guiades: - Ruta guiada El modernisme a Mataró- Ruta guiada Mataró, de la ciutat de 1702 fins a l'actualitat- Visita guiada al Museu de Mataró- Visita guiada a la Vil.la Romana de Torre Llauder- Visita guiada al Conjunt de la Capella dels Dolors- Visita guiada a l'exposició temporal del Museu de Mataró Fem Arqueologia, descobrim la ciutat. La "ruta Puig i Cadafalch Mataró-Argentona" que coordina el Museu de Mataró amb la col·laboració de l'Ajuntament d'Argentona ha passat a ser una oferta estable que s'efectua el primer i tercer cap de setmana de cada mes.	PMC	-	- Continu

## TAULA RESUM D'ACTUACIONS

### 8. MILLORAR L'ESPAI URBÀ, POTENCIAR ÀMBITS D'IDENTIFICACIÓ CIUTADANA I DEFINIR EIXOS VERTEBRADORS DELS BARRIS

#### 8.3 Revitalitzar i estructurar els diferents barris i diversificar-hi els usos com a mitjans per equilibrar la ciutat

##### 8.3.1 Revitalitzar el nucli antic, mantenint una diversitat d'usos, amb la finalitat d'evitar-ne la marginació i de potenciar-ne l'atractiu residencial

Subacció	Termini	Prioritat	Grau Implantació Subacció	ACTUACIÓ	Agent	Cost Ajuntament (€)	Cost Altres Adm. (€)	Estat
				El monitoratge de totes aquestes rutes, visites i tallers l'ha efectuat una empresa externa (Actium) que va ser la guanyadora del concurs públic efectuat. S'han fet un total de 257 visites guiades / rutes i tallers i el nombre de persones que ha assistit és de 6.028 (de 1 de gener a 19 d'octubre).	PMC	13.116,5	-	Acabat
				S'ha editat diversos materials didàctics per complementar les rutes i els tallers.	PMC	4.551,7	-	Acabat
			<b>2004</b>					
			Finalitzant	Senyalització i informació sobre la ciutat romana d'Iluro. S'ha incrementat la senyalització i la informació de la ciutat romana d'Iluro a partir de l'elaboració de nous plafons de senyalització i explicació de les restes de la vil·la romana de Torre Llauder i de la Plaça de can Xammar, els banys públics de la ciutat romana. També s'ha iniciat un col·leccionable Iluro, ciutat romana adreçat als escolars i als ciutadans que contenen informació rigorosa, actualitzada i comprensible de les restes romanes conservades a diversos punts de la ciutat. Amb aquestes fitxes, que s'ampliaran en el futur en funció de les troballes que s'efectuïn, s'inicia una nova ruta cultural per la ciutat de fa vint-i-un segles, la	PMC	9.618,1	-	Continu

## TAULA RESUM D'ACTUACIONS

### 8. MILLORAR L'ESPAI URBÀ, POTENCIAR ÀMBITS D'IDENTIFICACIÓ CIUTADANA I DEFINIR EIXOS VERTEBRADORS DELS BARRIS

#### 8.3 Revitalitzar i estructurar els diferents barris i diversificar-hi els usos com a mitjans per equilibrar la ciutat

##### 8.3.1 Revitalitzar el nucli antic, mantenint una diversitat d'usos, amb la finalitat d'evitar-ne la marginació i de potenciar-ne l'atractiu residencial

Subacció	Termini	Prioritat	Grau Implantació Subacció	ACTUACIÓ	Agent	Cost Ajuntament (€)	Cost Altres Adm. (€)	Estat
				romana Iluro, jaciment declarat Bé Cultural d'Interès Nacional. Les fitxes editades són: - Porta et turrets: Torres i porta de la muralla romana - Macellum Mercat públic - Taberna Botiga romana i creuament de carrers - Cella vinaria Celler de vi - Thermae Els banys públics - Villae La vil·la romana de Torre Llauder				
				Oferta de visites guiades i rutes per escolars i públic en general. Per complementar la oferta estable de les visites al muntatge permanent del Museu de Mataró, a les exposicions temporals i a la vil·la romana de Torre Llauder, s'han realitzat visites guiades i rutes, tant per públic escolar com per públic en general. En aquestes ofertes s'inclouen les que es van fer durant els mesos d'estiu i també durant les Jornades Europees de Patrimoni (4 i 5 de setembre). - Visites guiades al Museu de Mataró: 974 visitants (d'un total de 4.590) - Visites guiades a la vil·la romana de Torre Llauder: 1.301 visitants (d'un total de 2.108) - Visites guiades a les exposicions temporals: 5.661 visites (d'un total de	PMC	-	-	Acabat

## TAULA RESUM D'ACTUACIONS

### 8. MILLORAR L'ESPAI URBÀ, POTENCIAR ÀMBITS D'IDENTIFICACIÓ CIUTADANA I DEFINIR EIXOS VERTEBRADORS DELS BARRIS

#### 8.3 Revitalitzar i estructurar els diferents barris i diversificar-hi els usos com a mitjans per equilibrar la ciutat

##### 8.3.1 Revitalitzar el nucli antic, mantenint una diversitat d'usos, amb la finalitat d'evitar-ne la marginació i de potenciar-ne l'atractiu residencial

Subacció	Termini	Prioritat	Grau Implantació Subacció	ACTUACIÓ	Agent	Cost Ajuntament (€)	Cost Altres Adm. (€)	Estat
				33.690) - Visites a la basílica de Santa Maria i al conjunt dels Dolors: 5 sessions: 42 usuaris - Rutes a la carta: 6 sessions: 108 usuaris - Ruta Mataró una ciutat dels del 1702 fins a l'actualitat: 47 sessions: 1057 usuaris - Ruta modernista a Mataró: 6 sessions: 120 usuaris - Ruta Puig i Cadafalch Mataró-Argentona que coordina el Museu de Mataró amb la col·laboració de l'Ajuntament d'Argentona (oferta estable que s'efectua el primer i tercer cap de setmana de cada mes d'abril a octubre excepte el més d'agost): 10 sessions: 281 usuaris				
				Oferta específica per escolars. S'han consolidat les ofertes dels tallers per escolars i durant l'any 2004 s'han realitzat uns tallers sobre la figura de Salvador Dalí i unes visites guiades per escolars a les excavacions realitzades a la Riera - Visites per escolars a les excavacions de La Riera: 17 sessions: 388 usuaris - Tallers sobre Salvador Dalí lletres i ninots: 30 sessions: 750 usuaris - Taller bolets com som. Iniciació a la	PMC	-	-	Acabat



## TAULA RESUM D'ACTUACIONS

### 8. MILLORAR L'ESPAI URBÀ, POTENCIAR ÀMBITS D'IDENTIFICACIÓ CIUTADANA I DEFINIR EIXOS VERTEBRADORS DELS BARRIS

#### 8.3 Revitalitzar i estructurar els diferents barris i diversificar-hi els usos com a mitjans per equilibrar la ciutat

##### 8.3.1 Revitalitzar el nucli antic, mantenint una diversitat d'usos, amb la finalitat d'evitar-ne la marginació i de potenciar-ne l'atractiu residencial

Subacció	Termini	Prioritat	Grau Implantació Subacció	ACTUACIÓ	Agent	Cost Ajuntament (€)	Cost Altres Adm. (€)	Estat
				morfologia dels bolets: 9 sessions: 198 usuaris - Taller bolets formes i colors: 19 sessions: 479 usuaris - Taller vegetació a la platja: 3 sessions: 77 usuaris - Taller les roques a la ciutat: 5 sessions: 82 usuaris - Taller plàncton marí: 2 sessions: 53 usuaris - Taller construïm lluro: 19 sessions: 396 usuaris				
				El monitoratge de totes aquestes rutes, visites i tallers (exceptuant els tallers de Salvador Dalí i les visites guiades a l'exposició Tarántulas en acció) l'ha efectuat l'empresa Actium patrimoni cultural s.l que va ser la guanyadora del concurs públic efectuat pel Patronat Municipal de Cultura de Mataró. S'han fet un total de 396 visites guiades / rutes i tallers i el nombre d'usuaris ha estat de 11.966 (de 1 de gener a 31 de desembre).	PMC	31.156,0	-	Acabat
8.3.1b Incentivar l'execució dels Plans Especials de millora Urbana previstos pel Pla General d'Ordenació al centre històric i eixample antic, elaborant paral·lelament un registre d'habitatges desocupats, analitzant la seva ocupació i impulsant la seva recuperació	Mitjà	! Prioritària	<b>2003</b>	Avançada	Redacció i tramitació de l'aprovació provisional del document de Modificació puntual del pla general a l'àmbit del		-	- Iniciat

## TAULA RESUM D'ACTUACIONS

### 8. MILLORAR L'ESPAI URBÀ, POTENCIAR ÀMBITS D'IDENTIFICACIÓ CIUTADANA I DEFINIR EIXOS VERTEBRADORS DELS BARRIS

#### 8.3 Revitalitzar i estructurar els diferents barris i diversificar-hi els usos com a mitjans per equilibrar la ciutat

##### 8.3.1 Revitalitzar el nucli antic, mantenint una diversitat d'usos, amb la finalitat d'evitar-ne la marginació i de potenciar-ne l'atractiu residencial

Subacció	Termini	Prioritat	Grau Implantació Subacció	ACTUACIÓ	Agent	Cost Ajuntament (€)	Cost Altres Adm. (€)	Estat
				carrer Puigblanch i plaça de l'Havana.				
				Redacció i tramitació de l'aprovació inicial, provisional, definitiva i text refós de la Modificació del Pla general UA-d69 i UA-d77 Prat de la Riba-Floridablanca-Fàbrica Cabot i Barba	Urbanisme	-	-	Acabat
				Recuperació de tres habitatges petits i una botiga inclosa dins el Catàleg de Patrimoni Arquitectònic del c. Sant Cristòfor, 10.	PUMSA	868.362,0	-	Acabat
				Redacció d'un conveni amb la Generalitat per a reactivació de l'Àrea de Rehabilitació Integrada (ARI) del centre històric i eixample, per tal d'aconseguir més ajuts a la rehabilitació dels habitatges.	Prohabitatge	-	-	Previst
				<b><u>2004</u></b>				
			Avançada	Tramitació de l'aprovació definitiva de la modificació del Pla general a l'àmbit del carrer Puigblanch i plaça de l'Havana	Urbanisme	-	-	Acabat
				Elaboració d'un registre d'edificis d'habitatges desocupats	Prohabitatge	-	-	Acabat

## TAULA RESUM D'ACTUACIONS

### 8. MILLORAR L'ESPAI URBÀ, POTENCIAR ÀMBITS D'IDENTIFICACIÓ CIUTADANA I DEFINIR EIXOS VERTEBRADORS DELS BARRIS

#### 8.3 Revitalitzar i estructurar els diferents barris i diversificar-hi els usos com a mitjans per equilibrar la ciutat

##### 8.3.1 Revitalitzar el nucli antic, mantenint una diversitat d'usos, amb la finalitat d'evitar-ne la marginació i de potenciar-ne l'atractiu residencial

Subacció	Termini	Prioritat	Grau Implantació Subacció	ACTUACIÓ	Agent	Cost Ajuntament (€)	Cost Altres Adm. (€)	Estat	
8.3.1c Regular els usos, les activitats i el disseny i tipologies arquitectòniques dins el nucli per mantenir el caràcter de la ciutat vella	Curt	! Prioritària	<u>2003</u>	Avançada	Aplicació de la revitalització del nucli antic a: Redacció del document de criteris bàsics per a una nova estratègia urbana i per a un programa d'actuació urbanística municipal. Modificació i adaptació del Pla general a la nova llei d'Urbanisme de 2002. Aquest document incorpora els treballs previs de redacció del Pla d'Actuacions del Centre	Urbanisme	-	-	Iniciat
			<u>2004</u>	Acabada	Exercir el control mitjançant la concessió de les llicències	Ciutat Sostenible	-	-	Continu
					Redacció i aprovació inicial del Programa d'Actuació Urbanística Municipal. Aquest document incorpora els treballs previs de redacció del Pla d'Actuacions del Centre	Urbanisme	-	-	Iniciat
8.3.1d Aplicar les mesures per a completar el conjunt de carrers de preferència per als vianants (veure proposta 6.2.1)		! Prioritària	<u>2003</u>	Duplicada			-	-	
			<u>2004</u>	Duplicada			-	-	

## TAULA RESUM D'ACTUACIONS

---

### 8. MILLORAR L'ESPAI URBÀ, POTENCIAR ÀMBITS D'IDENTIFICACIÓ CIUTADANA I DEFINIR EIXOS VERTEBRADORS DELS BARRIS

#### 8.3 Revitalitzar i estructurar els diferents barris i diversificar-hi els usos com a mitjans per equilibrar la ciutat

##### 8.3.1 Revitalitzar el nucli antic, mantenint una diversitat d'usos, amb la finalitat d'evitar-ne la marginació i de potenciar-ne l'atractiu residencial

Subacció	Termini	Prioritat	Grau Implantació Subacció	ACTUACIÓ	Agent	Cost Ajuntament (€)	Cost Altres Adm. (€)	Estat
----------	---------	-----------	---------------------------------	----------	-------	---------------------------	----------------------------	-------

---

## TAULA RESUM D'ACTUACIONS

### 8. MILLORAR L'ESPAI URBÀ, POTENCIAR ÀMBITS D'IDENTIFICACIÓ CIUTADANA I DEFINIR EIXOS VERTEBRADORS DELS BARRIS

#### 8.3 Revitalitzar i estructurar els diferents barris i diversificar-hi els usos com a mitjans per equilibrar la ciutat

##### 8.3.2 Introduir elements d'estructuració dels barris i diversificar-hi els usos

Subacció	Termini	Prioritat	Grau Implantació Subacció	ACTUACIÓ	Agent	Cost Ajuntament (€)	Cost Altres Adm. (€)	Estat
8.3.2a Executar la proposta del Pla General d'Ordenació sobre la revisió i incorporació del Pla Especial del Catàleg del Patrimoni Històric-Arquitectònic en la normativa del propi Pla General d'Ordenació, tot potenciant la revalorització i actualització de les propostes del Catàleg i de potenciar la preservació dels conjunts arquitectònics de les cases de cós a l'Eixample	Curt	! Prioritària	<u>2003</u>					
			Acabada			-	-	
			<u>2004</u>					
			Acabada			-	-	
8.3.2b Estudiar les necessitats d'aparcament per sectors i valorar la necessitat de crear aparcaments fora de les vies de comunicació, amb la finalitat que es recuperi espai públic per al vianant. Les previsions i propostes han de ser coherents amb la xarxa verda proposada a la línia estratègica 7 i amb les propostes sobre aparcaments destinats a fluidificar el trànsit de la línia estratègica 6	Curt	! Prioritària	<u>2003</u>					
			Avançada	Elaboració, a partir del que defineix l'estudi d'aparcament, de recomanacions a aplicar en casos concrets. Proposta nous aparcaments 2003-2007, amb valoració d'accessos, dimensionament i ús funcional. Aquests nous aparcaments són: Plaça Gatassa (de 82 places i en fase d'execució), Parc Cerdanyola (de 271 places i en fase de projecte) i Plaça Joan XXIII (de 270 places i en fase d'estudi previ).	Mobilitat	-	-	Acabat
				Posada en marxa de l'aparcament dissuasori de la Plaça Granollers. Inici de l'explotació per part de GINTRA	Mobilitat	-	-	Acabat
				Planificació de les obres de l'aparcament Plaça Gatassa	Mobilitat	-	-	Iniciat
				Creació de nous aparcaments de	Urbanisme	-	-	Acabat

## TAULA RESUM D'ACTUACIONS

### 8. MILLORAR L'ESPAI URBÀ, POTENCIAR ÀMBITS D'IDENTIFICACIÓ CIUTADANA I DEFINIR EIXOS VERTEBRADORS DELS BARRIS

#### 8.3 Revitalitzar i estructurar els diferents barris i diversificar-hi els usos com a mitjans per equilibrar la ciutat

##### 8.3.2 Introduir elements d'estructuració dels barris i diversificar-hi els usos

Subacció	Termini	Prioritat	Grau Implantació Subacció	ACTUACIÓ	Agent	Cost Ajuntament (€)	Cost Altres Adm. (€)	Estat
				titularitat mixta pública - privada al subsòl d'espais lliures públics: Seguiment i tramitació de l'aprovació definitiva de la Mod. Pla General Cafè de mar / Fàbrica Cabot i Barba / Cooperativa agrícola				
				Creació de nous aparcaments de titularitat mixta pública – privada al subsòl d'espais lliures públics: Tramitació aprovació del text refós de la Modificació del Pla General al sector del Verdet.	Urbanisme	-	-	Acabat
				Creació de nous aparcaments de titularitat mixta pública – privada al subsòl d'espais lliures públics: Redacció i tramitació de l'aprovació inicial, provisional i definitiva de la Modificació del Pla General relativa a l'ús d'aparcament al subsòl de les zones verdes.	Urbanisme	-	-	Acabat
				Execució de l'aparcament al Camí Ral de 148 places que comunica amb el de Can Xammar.	PUMSA	2.312.320,0	-	Iniciat
				Execució d'un aparcament soterrani a la Plaça Gatassa de 82 places.	PUMSA	423.244,0	-	Iniciat
				Construcció d'un Aparcament a la Plaça Granollers de 250 places.	PUMSA	2.700.600,0	-	Acabat

2004

## TAULA RESUM D'ACTUACIONS

### 8. MILLORAR L'ESPAI URBÀ, POTENCIAR ÀMBITS D'IDENTIFICACIÓ CIUTADANA I DEFINIR EIXOS VERTEBRADORS DELS BARRIS

#### 8.3 Revitalitzar i estructurar els diferents barris i diversificar-hi els usos com a mitjans per equilibrar la ciutat

##### 8.3.2 Introduir elements d'estructuració dels barris i diversificar-hi els usos

Subacció	Termini	Prioritat	Grau Implantació Subacció	ACTUACIÓ	Agent	Cost Ajuntament (€)	Cost Altres Adm. (€)	Estat
			Finalitzant	Execució de l'aparcament al Camí Ral de Xammar. 148 places que comunica amb el de Can Xammar.	PUMSA	-	-	Acabat
				Execució d'un aparcament soterrani a la Plaça Gatassa de 82 places.	PUMSA	1.041.239,0	-	Acabat
8.3.2c Evitar que la via Europa constitueixi una estructura separadora entre els barris de Cerdanyola i la Llàntia, d'un costat, i Cirera, de l'altre, dissenyant elements que facilitin la circulació de vianants, com poden ser vies verdes potents que enllacin ambdós costats, nombrosos punts de pas per als vianants, etc.	Curt	! Prioritària	<u>2003</u>					
			Acabada	Revisió de les fases dels semàfors dels passos de vianants que enllacen aquests barris, a partir de la nova centralització semafòrica	Mobilitat	24.000,0	-	Iniciat
			<u>2004</u>					
			Acabada			-	-	
8.3.2d Mantenir la singularitat del caràcter forestal del turó de Can Boada i de l'antic saltant d'aigua inclòs dins el futur parc	Curt	! Prioritària	<u>2003</u>					
			Acabada			-	-	
			<u>2004</u>					
			Acabada			-	-	

## TAULA RESUM D'ACTUACIONS

### 8. MILLORAR L'ESPAI URBÀ, POTENCIAR ÀMBITS D'IDENTIFICACIÓ CIUTADANA I DEFINIR EIXOS VERTEBRADORS DELS BARRIS

#### 8.3 Revitalitzar i estructurar els diferents barris i diversificar-hi els usos com a mitjans per equilibrar la ciutat

##### 8.3.2 Introduir elements d'estructuració dels barris i diversificar-hi els usos

Subacció	Termini	Prioritat	Grau Implantació Subacció	ACTUACIÓ	Agent	Cost Ajuntament (€)	Cost Altres Adm. (€)	Estat
8.3.2e Estudiar les possibilitats d'allunyar del turó les actuacions residencials previstes i atenuar l'alçada de les edificacions adequant-la al paisatge, reforçant així, la singularitat i el caràcter del turó de Can Boada	Curt	! Prioritària	<u>2003</u>					
			Irreversible			-	-	
			<u>2004</u>					
			Irreversible			-	-	



## TAULA RESUM D'ACTUACIONS

### 8. MILLORAR L'ESPAI URBÀ, POTENCIAR ÀMBITS D'IDENTIFICACIÓ CIUTADANA I DEFINIR EIXOS VERTEBRADORS DELS BARRIS

#### 8.3 Revitalitzar i estructurar els diferents barris i diversificar-hi els usos com a mitjans per equilibrar la ciutat

##### 8.3.3 Estudiar les possibilitats de diferents espais com a elements de centralitat i/o identificació dels barris

Subacció	Termini	Prioritat	Grau Implantació Subacció	ACTUACIÓ	Agent	Cost Ajuntament (€)	Cost Altres Adm. (€)	Estat
8.3.3a Estudiar les possibilitats de diferents espais com a elements de centralitat i/o identificació dels barris, tot tenint en consideració l'adequació a les necessitats d'aquell sector	Curt	-	<u>2003</u>					
			Iniciada	Aplicar el criteri d'establir elements d'identificació de barris a: Seguiment i tramitació de l'aprovació provisional i la definitiva del Pla especial del Patrimoni (de redacció externa)	Urbanisme	-	-	Acabat
				Aplicar el criteri d'establir elements d'identificació de barris a: Tramitació de l'aprovació provisional i definitiva del Pla Especial de Millora Urbana de la Llàntia.	Urbanisme	-	-	Acabat
				Aplicar el criteri d'establir elements d'identificació de barris a: Redacció del document de criteris bàsics per a una nova estratègia urbana i per a un programa d'actuació urbanística municipal. Modificació i adaptació del Pla general a la nova llei d'Urbanisme de 2002. Aquest document incorpora els treballs previs de redacció del Pla d'Actuacions del Centre	Urbanisme	-	-	Iniciat
			<u>2004</u>					
			Iniciada	Redacció i aprovació inicial del Programa d'Actuació Urbanística Municipal. Aquest document incorpora els treballs previs de redacció del Pla d'Actuacions del Centre	Urbanisme	-	-	Iniciat

## TAULA RESUM D'ACTUACIONS

### 8. MILLORAR L'ESPAI URBÀ, POTENCIAR ÀMBITS D'IDENTIFICACIÓ CIUTADANA I DEFINIR EIXOS VERTEBRADORS DELS BARRIS

#### 8.4 Disminuir el soroll ambiental al que està sotmès el ciutadà produït per fonts diverses i pel veïnatge

##### 8.4.1 Millorar les condicions d'aïllament acústic dels edificis

Subacció	Termini	Prioritat	Grau Implantació Subacció	ACTUACIÓ	Agent	Cost Ajuntament (€)	Cost Altres Adm. (€)	Estat	
8.4.1a Promoure el compliment de la norma d'edificació NBE-CA-88 d'aïllament acústic d'edificis en les obres majors, exigint l'informe que certifiqui el compliment de la normativa vigent per part del tècnic responsable del projecte. El requeriment del certificat serà previ a la concessió de la llicència municipal de primera ocupació	Curt	! Prioritària	<u>2003</u>	Finalitzant	Al projecte executiu s'exigeix la justificació del compliment de la normativa acústica (incorporació de les fitxes de la NBE-CA-82). Al certificat final d'obra es certifica que s'ha realitzat d'acord al projecte i la normativa aplicable	Ciutat Sostenible	-	-	Continu
					Es promou el compliment de la norma d'edificació NBE-CA-88 d'aïllament acústic d'edificis a l'obra del c/ Jaume Comas 16, exigint l'informe que certifiqui el compliment de la normativa vigent per part del tècnic responsable del projecte. El requeriment del certificat es previ a la concessió de la llicència municipal de primera ocupació.	Prohabitatge	-	-	Acabat
					Es promou el compliment de la norma d'edificació NBE-CA-88 d'aïllament acústic d'edificis a l'obra del c/ Esteve Albert 86, exigint l'informe que certifiqui el compliment de la normativa vigent per part del tècnic responsable del projecte. El requeriment del certificat es previ a la concessió de la llicència municipal de primera ocupació.	Prohabitatge	-	-	Acabat
					Es promou el compliment de la norma d'edificació NBE-CA-88 d'aïllament	Prohabitatge	-	-	Acabat

## TAULA RESUM D'ACTUACIONS

### 8. MILLORAR L'ESPAI URBÀ, POTENCIAR ÀMBITS D'IDENTIFICACIÓ CIUTADANA I DEFINIR EIXOS VERTEBRADORS DELS BARRIS

#### 8.4 Disminuir el soroll ambiental al que està sotmès el ciutadà produït per fonts diverses i pel veïnatge

##### 8.4.1 Millorar les condicions d'aïllament acústic dels edificis

Subacció	Termini	Prioritat	Grau Implantació Subacció	ACTUACIÓ	Agent	Cost Ajuntament (€)	Cost Altres Adm. (€)	Estat
				acústic d'edificis a l'obra del c/ Colon 8, exigint l'informe que certifiqui el compliment de la normativa vigent per part del tècnic responsable del projecte. El requeriment del certificat es previ a la concessió de la llicència municipal de primera ocupació.				
				Es promou el compliment de la norma d'edificació NBE-CA-88 d'aïllament acústic d'edificis a l'obra del c/ València 92, exigint l'informe que certifiqui el compliment de la normativa vigent per part del tècnic responsable del projecte. El requeriment del certificat es previ a la concessió de la llicència municipal de primera ocupació.	Prohabitatge	-	-	Iniciat
				Es promou el compliment de la norma d'edificació NBE-CA-88 d'aïllament acústic d'edificis a l'obra del Camí Ral 254, exigint l'informe que certifiqui el compliment de la normativa vigent per part del tècnic responsable del projecte. El requeriment del certificat es previ a la concessió de la llicència municipal de primera ocupació.	Prohabitatge	-	-	Previst
				Es promou el compliment de la norma d'edificació NBE-CA-88 d'aïllament acústic d'edificis a l'obra del c/ Hospital 26-30, exigint l'informe que certifiqui el compliment de la normativa vigent per	Prohabitatge	-	-	Previst

## TAULA RESUM D'ACTUACIONS

### 8. MILLORAR L'ESPAI URBÀ, POTENCIAR ÀMBITS D'IDENTIFICACIÓ CIUTADANA I DEFINIR EIXOS VERTEBRADORS DELS BARRIS

#### 8.4 Disminuir el soroll ambiental al que està sotmès el ciutadà produït per fonts diverses i pel veïnatge

##### 8.4.1 Millorar les condicions d'aïllament acústic dels edificis

Subacció	Termini	Prioritat	Grau Implantació Subacció	ACTUACIÓ	Agent	Cost Ajuntament (€)	Cost Altres Adm. (€)	Estat
				part del tècnic responsable del projecte. El requeriment del certificat es previ a la concessió de la llicència municipal de primera ocupació.				
				Es promou el compliment de la norma d'edificació NBE-CA-88 d'aïllament acústic d'edificis a l'obra del c/ Baixada de Les Escaletes 3, exigint l'informe que certifiqui el compliment de la normativa vigent per part del tècnic responsable del projecte. El requeriment del certificat es previ a la concessió de la llicència municipal de primera ocupació.	Prohabitatge	-	-	Previst
				Es promou el compliment de la norma d'edificació NBE-CA-88 d'aïllament acústic d'edificis a l'obra del c/ Can Xammar 6, exigint l'informe que certifiqui el compliment de la normativa vigent per part del tècnic responsable del projecte. El requeriment del certificat es previ a la concessió de la llicència municipal de primera ocupació.	Prohabitatge	-	-	Previst
				Es promou el compliment de la norma d'edificació NBE-CA-88 d'aïllament acústic d'edificis a l'obra del c/ La Flor, exigint l'informe que certifiqui el compliment de la normativa vigent per part del tècnic responsable del projecte. El requeriment del certificat es previ a la concessió de la llicència municipal de	Prohabitatge	-	-	Previst

## TAULA RESUM D'ACTUACIONS

### 8. MILLORAR L'ESPAI URBÀ, POTENCIAR ÀMBITS D'IDENTIFICACIÓ CIUTADANA I DEFINIR EIXOS VERTEBRADORS DELS BARRIS

#### 8.4 Disminuir el soroll ambiental al que està sotmès el ciutadà produït per fonts diverses i pel veïnatge

##### 8.4.1 Millorar les condicions d'aïllament acústic dels edificis

Subacció	Termini	Prioritat	Grau Implantació Subacció	ACTUACIÓ	Agent	Cost Ajuntament (€)	Cost Altres Adm. (€)	Estat
				primera ocupació.				
			<u>2004</u>					
			Acabada	Al projecte executiu s'exigeix la justificació del compliment de la normativa acústica (fitxes de la NBE-CA-82). Al certificat final d'obra es certifica que s'ha realitzat d'acord al projecte i la normativa aplicable	Ciutat Sostenible	-	-	Continu
				Es promou el compliment de la norma d'edificació NBE-CA-88 d'aïllament acústic d'edificis a l'obra del carrer València 92, exigint l'informe que certifiqui el compliment de la normativa vigent per part del tècnic responsable del projecte.	Prohabitatge	-	-	Acabat
				Es promou el compliment de la norma d'edificació NBE-CA-88 d'aïllament acústic d'edificis a l'obra del Camí Ral 254, exigint l'informe que certifiqui el compliment de la normativa vigent per part del tècnic responsable del projecte.	Prohabitatge	-	-	Iniciat
				Es promou el compliment de la norma d'edificació NBE-CA-88 d'aïllament acústic d'edificis a l'obra del carrer Hospital 26-30, exigint l'informe que certifiqui el compliment de la normativa vigent per part del tècnic responsable del projecte.	Prohabitatge	-	-	Iniciat

## TAULA RESUM D'ACTUACIONS

### 8. MILLORAR L'ESPAI URBÀ, POTENCIAR ÀMBITS D'IDENTIFICACIÓ CIUTADANA I DEFINIR EIXOS VERTEBRADORS DELS BARRIS

#### 8.4 Disminuir el soroll ambiental al que està sotmès el ciutadà produït per fonts diverses i pel veïnatge

##### 8.4.1 Millorar les condicions d'aïllament acústic dels edificis

Subacció	Termini	Prioritat	Grau Implantació Subacció	ACTUACIÓ	Agent	Cost Ajuntament (€)	Cost Altres Adm. (€)	Estat
				Es promou el compliment de la norma d'edificació NBE-CA-88 d'aïllament acústic d'edificis a l'obra de la Baixada de Les Escaletes 3, exigint l'informe que certifiqui el compliment de la normativa vigent per part del tècnic responsable del projecte.	Prohabitatge	-	-	Iniciat
				Es promou el compliment de la norma d'edificació NBE-CA-88 d'aïllament acústic d'edificis a l'obra del carrer d'en Xammar 6, exigint l'informe que certifiqui el compliment de la normativa vigent per part del tècnic responsable del projecte.	Prohabitatge	-	-	Iniciat
				Es promou el compliment de la norma d'edificació NBE-CA-88 d'aïllament acústic d'edificis a l'obra del carrer La Flor cantonada Tiana, exigint l'informe que certifiqui el compliment de la normativa vigent per part del tècnic responsable del projecte.	Prohabitatge	-	-	Acabat
				Es promou el compliment de la norma d'edificació NBE-CA-88 d'aïllament acústic d'edificis a l'obra del carrer Carlemany, exigint l'informe que certifiqui el compliment de la normativa vigent per part del tècnic responsable del projecte.	Prohabitatge	-	-	Previst

## TAULA RESUM D'ACTUACIONS

### 8. MILLORAR L'ESPAI URBÀ, POTENCIAR ÀMBITS D'IDENTIFICACIÓ CIUTADANA I DEFINIR EIXOS VERTEBRADORS DELS BARRIS

#### 8.4 Disminuir el soroll ambiental al que està sotmès el ciutadà produït per fonts diverses i pel veïnatge

##### 8.4.1 Millorar les condicions d'aïllament acústic dels edificis

Subacció	Termini	Prioritat	Grau Implantació Subacció	ACTUACIÓ	Agent	Cost Ajuntament (€)	Cost Altres Adm. (€)	Estat
				Es promou el compliment de la norma d'edificació NBE-CA-88 d'aïllament acústic d'edificis a l'obra del carrer Meléndez 15-17, exigint l'informe que certifiqui el compliment de la normativa vigent per part del tècnic responsable del projecte.	Prohabitatge	-	-	Previst
8.4.1b Avaluar els nivells acústics interiors en els punts sensibles (centres docents i assistencials) que presenten nivells exteriors de soroll conflictius, per tal de determinar si es superen els límits recomanats per la normativa aplicable i, per tant, si són necessàries mesures correctores	Curt	-	<u>2003</u>					
			Finalitzant	Avaluació de les implicacions de l'estudi sobre l'impacte acústic en punts sensibles de Mataró.	Ciutat Sostenible	-	-	Acabat
			<u>2004</u>					
			Finalitzant	Tramesa de l'estudi sobre l'impacte acústic en punts sensibles de Mataró als serveis gestors	Ciutat Sostenible	-	-	Acabat

## TAULA RESUM D'ACTUACIONS

### 8. MILLORAR L'ESPAI URBÀ, POTENCIAR ÀMBITS D'IDENTIFICACIÓ CIUTADANA I DEFINIR EIXOS VERTEBRADORS DELS BARRIS

#### 8.4 Disminuir el soroll ambiental al que està sotmès el ciutadà produït per fonts diverses i pel veïnatge

##### 8.4.2 Minimitzar la incidència acústica de les activitats econòmiques

Subacció	Termini	Prioritat	Grau Implantació Subacció	ACTUACIÓ	Agent	Cost Ajuntament (€)	Cost Altres Adm. (€)	Estat
8.4.2a Realitzar un seguiment de les llicències d'activitat i comprovar l'estricta compliment de la legislació en matèria acústica, tant en el moment de la sol·licitud de llicència com un cop iniciada l'activitat	Curt	-	<b><u>2003</u></b>					
			Finalitzant	Es controla en el moment de concessió de la llicència, a través de denúncies, i en els futurs controls i revisions periòdiques que estableix la Llei 3/98	Ciutat Sostenible	-	-	Continu
				Comprovació del compliment de la normativa vigent i derivació de les actes al Servei de Llicències	Policia Local	-	-	Puntual
			<b><u>2004</u></b>					
			Acabada	Es controla en el moment de concessió de la llicència, a través de denúncies, en els controls i revisions periòdiques que estableix la Llei 3/98	Ciutat Sostenible	-	-	Continu
				Comprovació del compliment de la normativa vigent i derivació de les actes al Servei de Llicències.	Policia Local	-	-	Puntual



## TAULA RESUM D'ACTUACIONS

### 8. MILLORAR L'ESPAI URBÀ, POTENCIAR ÀMBITS D'IDENTIFICACIÓ CIUTADANA I DEFINIR EIXOS VERTEBRADORS DELS BARRIS

#### 8.4 Disminuir el soroll ambiental al que està sotmès el ciutadà produït per fonts diverses i pel veïnatge

##### 8.4.3 Detectar i solucionar les situacions conflictives reiterades

Subacció	Termini	Prioritat	Grau Implantació Subacció	ACTUACIÓ	Agent	Cost Ajuntament (€)	Cost Altres Adm. (€)	Estat	
8.4.3a Realitzar un seguiment periòdic de les denúncies per sorolls, identificant les situacions conflictives reiterades i la tipologia de les mateixes i, si s'escau, crear els mitjans i instruments necessaris per controlar-les i evitar que es reproduueixin	Curt	-	<u>2003</u>	Finalitzant	Es realitza mitjançant expedients de denúncia	Ciutat Sostenible	-	- Continu	
					Aixecament d'actes en cas de denúncies per soroll i derivació al servei competent que correspongui	Policia Local	-	- Continu	
				<u>2004</u>	Finalitzant	Es realitza mitjançant expedients de denúncia	Ciutat Sostenible	-	- Continu
						Aixecament d'actes en cas de denúncies per soroll i derivació d'aquestes al servei competent que correspongui.	Policia Local	-	- Puntual

## TAULA RESUM D'ACTUACIONS

### 8. MILLORAR L'ESPAI URBÀ, POTENCIAR ÀMBITS D'IDENTIFICACIÓ CIUTADANA I DEFINIR EIXOS VERTEBRADORS DELS BARRIS

#### 8.4 Disminuir el soroll ambiental al que està sotmès el ciutadà produït per fonts diverses i pel veïnatge

##### 8.4.4 Dissenyar un programa de campanyes educatives sobre el soroll

Subacció	Termini	Prioritat	Grau Implantació Subacció	ACTUACIÓ	Agent	Cost Ajuntament (€)	Cost Altres Adm. (€)	Estat
8.4.4a Dissenyar un programa de campanyes educatives sobre els efectes del soroll sobre la salut i la importància de reduir els nivells de soroll ambiental, i que proposi accions concretes que el ciutadà pot emprendre: abaixar el volum dels aparells audio-visuals, limitar a l'estrictament necessari l'ús del clàxon, etc. També caldrà contemplar la informació als compradors de nous habitatges per tal que valorin l'aïllament acústic de l'edifici abans d'adquirir-lo	Curt	-	<u>2003</u>					
			Avançada	Realització de tallers d'acústica per escolars durant 3 dies (3 o 4 grups per dia) dins el marc de la setmana de la Mobilitat Sostenible a l'Escola Universitària.	Ciutat Sostenible	560,0	-	Acabat
				La Unitat d'Educació Viària porta a terme sessions a les escoles sobre aquest tema, tanmateix en les sessions de l'Alternativa a la denúncia també es treballa	Policia Local	-	-	Continu
			<u>2004</u>					
			Finalitzant	Campanya de sensibilització del soroll de Imatge vehicles. S'han editat 30 cartells de publicitat exterior, i s'han posat dos anuncis a seminaris gratuïts (15 d'octubre de 2004)		2.165,0	-	Acabat
				Realització de vuit tallers d'acústica per escolars de 4t d'ESO i 1r de Batxillerat, en motiu de la "Setmana de la Mobilitat Sostenible i Segura"	Ciutat Sostenible	781,3	-	Acabat
				Participació en la preparació de la campanya "Bonacasa opta per l'habitatge sostenible" de l'OCUC que inclou temes de soroll.	Ciutat Sostenible	-	-	Iniciat

## TAULA RESUM D'ACTUACIONS

### 8. MILLORAR L'ESPAI URBÀ, POTENCIAR ÀMBITS D'IDENTIFICACIÓ CIUTADANA I DEFINIR EIXOS VERTEBRADORS DELS BARRIS

#### 8.4 Disminuir el soroll ambiental al que està sotmès el ciutadà produït per fonts diverses i pel veïnatge

##### 8.4.4 Dissenyar un programa de campanyes educatives sobre el soroll

Subacció	Termini	Prioritat	Grau Implantació Subacció	ACTUACIÓ	Agent	Cost Ajuntament (€)	Cost Altres Adm. (€)	Estat
				La Unitat d'Educació Viària portat a terme sessions a les escoles sobre aquest tema, tanmateix en les sessions de l'Alternativa a la denúncia també es treballa.	Policia Local	-	-	Continu



**6.6. INFORME D'ACTUACIONS DE  
2004 NO CONTEMPLADES AL PLA  
D'ACCIÓ AMBIENTAL DE MATARÓ**

---





TAULA RESUM D'ACTUACIONS

9. LÍNIA DE SUBACCIONS NO CONTEMPLADES

9.1 ANÀLISI VECTORIAL

9.1.1 Activitats econòmiques

Subacció	Termini	Prioritat	Grau Implantació Subacció	ACTUACIÓ	Agent	Cost Ajuntament (€)	Cost Altres Adm. (€)	Estat
9.1.1a Dinamització i diversificació d'activitats			<u>2004</u>					
			-				-	-
9.1.1b Reglamentació i fiscalitat			<u>2004</u>					
			-				-	-
9.1.1c Adequació legal de les activitats			<u>2004</u>					
			-				-	-
9.1.1d General			<u>2004</u>					
			-	Presentació pública de la carta de serveis de Llicències	Ciutat Sostenible		-	- Acabat

## TAULA RESUM D'ACTUACIONS

### 9. LÍNIA DE SUBACCIONS NO CONTEMPLADES

#### 9.1 ANÀLISI VECTORIAL

##### 9.1.2 Acústica

Subacció	Termini	Prioritat	Grau Implantació Subacció	ACTUACIÓ	Agent	Cost Ajuntament (€)	Cost Altres Adm. (€)	Estat
9.1.2a Mapa sònic i zonificació acústica			<u>2004</u>					
			-	Actualització del mapa sònic de la ciutat (urbanitzacions) i càlcul d'indicadors de soroll	Ciutat Sostenible	4.614,5	-	Acabat
				Anàlisi i validació de la proposta de zonificació acústica de Mataró realitzada pel Departament de Medi Ambient i Habitatge de la Generalitat de Catalunya	Ciutat Sostenible	2.855,0	-	Acabat
9.1.2b Actuacions sobre la font			<u>2004</u>					
			-			-	-	
9.1.2c Actuacions sobre el canal de transmissió			<u>2004</u>					
			-			-	-	
9.1.2d Actuacions sobre el receptor			<u>2004</u>					
			-			-	-	
9.1.2e General			<u>2004</u>					
			-			-	-	



## TAULA RESUM D'ACTUACIONS

### 9. LÍNIA DE SUBACCIONS NO CONTEMPLADES

#### 9.1 ANÀLISI VECTORIAL

##### 9.1.3 Cicle de l'aigua

Subacció	Termini	Prioritat	Grau Implantació Subacció	ACTUACIÓ	Agent	Cost Ajuntament (€)	Cost Altres Adm. (€)	Estat
9.1.3a Control de la gestió de l'aigua			<u>2004</u>					
		-		Realització de controls ambientals d'aigües de pous	Ciutat Sostenible	-	-	Acabat
9.1.3b Criteris de sostenibilitat per a l'estalvi d'aigua			<u>2004</u>					
		-		Instal·lació d'aixetes temporitzades a les aigüeres i dutxes i fluxòmetres en els inodors dels equipaments municipals per controlar el consum d'aigua. A l'edifici de Via Pública s'han instal·lat 28 aixetes i 20 fluxòmetres, al Centre Cívic Pla d'en Boet 20 aixetes i 10 fluxòmetres i al Centre de Can Xalan 12 aixetes i 8 fluxòmetres.	Obres	-	-	Continu
				Utilització de plantes autòctones per a l'estalvi d'aigua de reg en els projectes d'espais verds. Executats: urbanització dels entorns de l'escola bressol "El Tabalet", Zona Verda PERI 01 c. Llauder, urbanització dels entorns de l'edifici de Via Pública.	Obres	102.428,0	-	Acabat
				Utilització de plantes autòctones per a l'estalvi d'aigua de reg en els projectes d'espais verds. En fase d'execució: Entorns de can Xalan, entorns del Centre Cívic del Pla d'en Boet, plaça Gatassa.	Obres	-	-	Iniciat

## TAULA RESUM D'ACTUACIONS

### 9. LÍNIA DE SUBACCIONS NO CONTEMPLADES

#### 9.1 ANÀLISI VECTORIAL

##### 9.1.3 Cicle de l'aigua

Subacció	Termini	Prioritat	Grau Implantació Subacció	ACTUACIÓ	Agent	Cost Ajuntament (€)	Cost Altres Adm. (€)	Estat
				Incorporació, en els projectes, de drenatge de superfícies de reg o grans superfícies a través de pous d'infiltració abocant només la sobreixida al clavegueram, evitant l'assecatge i salinització d'aqüífers. Executats: Zona verda Rda. President Macià, Zona verda PERI 01 Camí Ral.	Obres	-	-	Acabat
				Incorporació, en els projectes, de drenatge de superfícies de reg o grans superfícies a través de pous d'infiltració abocant només la sobreixida al clavegueram, evitant l'assecatge i salinització dels aqüífers. En fase d'execució: Entorns Centre d'Art can Xalan.	Obres	-	-	Iniciat
				Incorporar aixetes amb airejador i cisternes de wc de doble descàrrega al projecte d'execució de l'edifici d'habitatges de promoció pública de la Baixada de Les Escaletes 3.	Prohabitatge	-	-	Iniciat
				Incorporar aixetes amb airejador i cisternes de wc de doble descàrrega al projecte de rehabilitació dels habitatges de propietat pública del carrer Pasqual Madoz 28-30.	Prohabitatge	-	-	Acabat
				Incorporar aixetes amb airejador i cisternes de wc de doble descàrrega al projecte d'execució de l'edifici d'habitatges de promoció pública del	Prohabitatge	-	-	Iniciat

## TAULA RESUM D'ACTUACIONS

### 9. LÍNIA DE SUBACCIONS NO CONTEMPLADES

#### 9.1 ANÀLISI VECTORIAL

##### 9.1.3 Cicle de l'aigua

Subacció	Termini	Prioritat	Grau Implantació Subacció	ACTUACIÓ	Agent	Cost Ajuntament (€)	Cost Altres Adm. (€)	Estat
				carrer Carlemany 6-12.				
				Incorporar aixetes amb airejador i cisternes de wc de doble descàrrega al projecte d'execució de l'edifici d'habitatges de promoció pública del carrer Melendez 15-17.	Prohabitatge	-	-	Iniciat
				Incorporar aixetes amb airejador i cisternes de wc de doble descàrrega al projecte d'execució de l'edifici d'habitatges de promoció pública del carrer Cristina cantonada El Rierot.	Prohabitatge	-	-	Previst
				Incorporar aixetes amb airejador i cisternes de wc de doble descàrrega al projecte d'execució de l'edifici d'habitatges de promoció pública del carrer Churruca 88-90.	Prohabitatge	-	-	Previst
				Incorporar aixetes amb airejador i cisternes de wc de doble descàrrega al projecte d'execució de l'edifici d'habitatges de promoció pública del carrer del Carmen 54.	Prohabitatge	-	-	Previst
				Instal·lar aixetes amb airejador i cisternes de wc de doble descàrrega a l'edifici d'habitatges de promoció pública del carrer València 92.	Prohabitatge	-	-	Acabat
				Instal·lar aixetes amb airejador i cisternes de wc de doble descàrrega a l'edifici d'habitatges de promoció pública	Prohabitatge	-	-	Acabat

## TAULA RESUM D'ACTUACIONS

### 9. LÍNIA DE SUBACCIONS NO CONTEMPLADES

#### 9.1 ANÀLISI VECTORIAL

##### 9.1.3 Cicle de l'aigua

Subacció	Termini	Prioritat	Grau Implantació Subacció	ACTUACIÓ	Agent	Cost Ajuntament (€)	Cost Altres Adm. (€)	Estat
				del carrer La Flor cantonada Tiana.				
				Instal·lar aixetes amb airejador i cisternes de wc de doble descàrrega a l'edifici d'habitatges de promoció pública del Camí Ral 254.	Prohabitatge	-	-	Iniciat
				Instal·lar aixetes amb airejador i cisternes de wc de doble descàrrega a l'edifici d'habitatges de promoció pública del carrer Hospital 26-30.	Prohabitatge	-	-	Iniciat
				Instal·lar aixetes amb airejador i cisternes de wc de doble descàrrega a l'edifici d'habitatges de promoció pública de la Baixada de Les Escaletes 3.	Prohabitatge	-	-	Iniciat
				Instal·lar aixetes amb airejador i cisternes de wc de doble descàrrega a l'edifici d'habitatges de promoció pública del carrer d'en Xammar 6.	Prohabitatge	-	-	Iniciat
				Instal·lar aixetes amb airejador i cisternes de wc de doble descàrrega a 14 habitatges de propietat municipal del carrer Pasqual Madoz 28-30.	Prohabitatge	-	-	Iniciat
9.1.3c Xarxa d'abastament			<u>2004</u>					

## TAULA RESUM D'ACTUACIONS

### 9. LÍNIA DE SUBACCIONS NO CONTEMPLADES

#### 9.1 ANÀLISI VECTORIAL

##### 9.1.3 Cicle de l'aigua

Subacció	Termini	Prioritat	Grau Implantació Subacció	ACTUACIÓ	Agent	Cost Ajuntament (€)	Cost Altres Adm. (€)	Estat
9.1.3d Xarxa de clavegueram			<u>2004</u>					
		-		Seguiment de les obres de la nova estació elevadora d'aigües residuals al Port, per millorar el rendiment i superar el col·lector del Torrent de Can Boada.	Obres	-	-	Iniciat
				S'ha continuat amb el desenvolupament de l'aplicació del GIS per a Clavegueram	AMSA	9.840,0	-	Iniciat
9.1.3e Xarxa d'aigua no potable			<u>2004</u>					
		-		S'han construït varis trams ( 1905 ml) de canonades de la doble xarxa de distribució d'aigua per a l'abastament al reg de parcs i jardins, i activitats agrícoles, amb aigua de pous amb alt contingut de nitrats, no apta per al consum humà. S'ha treballat a: - c.Balmes-c.Galícia - c.Gran Bretanya - carretera de Mata - El Rengle	AMSA	80.721,0	-	Acabat
9.1.3f Actuacions a rieres i torrents			<u>2004</u>					
		-		S'informa a manteniment de les deficiències detectades	Protecció Civil	-	-	Continu
				Seguiment de les obres de construcció de la canalització del Torrent de Can Boada de sde la Ronda O'Donnell fins al	Obres	-	-	Acabat

## TAULA RESUM D'ACTUACIONS

### 9. LÍNIA DE SUBACCIONS NO CONTEMPLADES

#### 9.1 ANÀLISI VECTORIAL

##### 9.1.3 Cicle de l'aigua

Subacció	Termini	Prioritat	Grau Implantació Subacció	ACTUACIÓ	Agent	Cost Ajuntament (€)	Cost Altres Adm. (€)	Estat
				mar				
9.1.3g General			<u>2004</u>					
			-				-	-

## TAULA RESUM D'ACTUACIONS

### 9. LÍNIA DE SUBACCIONS NO CONTEMPLADES

#### 9.1 ANÀLISI VECTORIAL

##### 9.1.4 Contaminació electromagnètica

Subacció	Termini	Prioritat	Grau Implantació Subacció	ACTUACIÓ	Agent	Cost Ajuntament (€)	Cost Altres Adm. (€)	Estat
9.1.4a Contaminació electromagnètica			<u>2004</u>					
			-				-	-

## TAULA RESUM D'ACTUACIONS

### 9. LÍNIA DE SUBACCIONS NO CONTEMPLADES

#### 9.1 ANÀLISI VECTORIAL

##### 9.1.5 Contaminació lumínica

Subacció	Termini	Prioritat	Grau Implantació Subacció	ACTUACIÓ	Agent	Cost Ajuntament (€)	Cost Altres Adm. (€)	Estat
9.1.5a Contaminació lumínica			<u>2004</u>					
			-				-	-



## TAULA RESUM D'ACTUACIONS

### 9. LÍNIA DE SUBACCIONS NO CONTEMPLADES

#### 9.1 ANÀLISI VECTORIAL

##### 9.1.6 Contaminació visual

Subacció	Termini	Prioritat	Grau Implantació Subacció	ACTUACIÓ	Agent	Cost Ajuntament (€)	Cost Altres Adm. (€)	Estat
9.1.6a Contaminació visual			<u>2004</u>					
			-				-	-

## TAULA RESUM D'ACTUACIONS

### 9. LÍNIA DE SUBACCIONS NO CONTEMPLADES

#### 9.1 ANÀLISI VECTORIAL

##### 9.1.7 Energia

Subacció	Termini	Prioritat	Grau Implantació Subacció	ACTUACIÓ	Agent	Cost Ajuntament (€)	Cost Altres Adm. (€)	Estat
9.1.7a Valorització energètica (residus, etc.)			<u>2004</u>					
		-		Escalfament d'aigua calenta sanitària i climatització mitjançant energia tèrmica procedent del "tub verd". En projecte: Poliesportiu de Cirera, Nova Escola Via Europa.	Obres	-	-	Iniciat
				S'ha continuat la construcció de la xarxa de distribució de calor del "TUB VERD". Aquest any s'ha treballat a: - c.Blanes - Torrent de les Valls - Ronda del Cros Inclou la compra d'un Generador-Recuperador de calor.	AMSA	697.744,0	-	Iniciat
9.1.7b Estalvi d'energia			<u>2004</u>					
		-						
9.1.7c Utilització d'energies més netes (gas natural, biocombustibles, etc.)			<u>2004</u>					
		-		En els edificis municipals de nova construcció es planteja la calefacció i l'aigua calenta sanitària per gas, amb millor rendiment energètic que l'electricitat. Executats: Escola Bressol "El Tabalet".	Obres	-	-	Acabat
				En els edificis municipals de nova	Obres	-	-	Iniciat

## TAULA RESUM D'ACTUACIONS

### 9. LÍNIA DE SUBACCIONS NO CONTEMPLADES

#### 9.1 ANÀLISI VECTORIAL

##### 9.1.7 Energia

Subacció	Termini	Prioritat	Grau Implantació Subacció	ACTUACIÓ	Agent	Cost Ajuntament (€)	Cost Altres Adm. (€)	Estat
				construcció es planteja la calefacció i l'aigua calenta sanitària per gas, amb millor rendiment energètic que l'electricitat. En execució: Centre d'Art Can Xalan.				
				En els edificis municipals de nova construcció es planteja la calefacció i l'aigua calenta sanitària per gas, amb millor rendiment energètic que l'electricitat. En projecte: Nova Escola Anxaneta.	Obres	-	-	Iniciat
9.1.7d Introducció d'energies renovables (solar, eòlica, minihidràulica)			<u>2004</u>					
			-			-	-	
9.1.7e General			<u>2004</u>					
			-			-	-	

## TAULA RESUM D'ACTUACIONS

### 9. LÍNIA DE SUBACCIONS NO CONTEMPLADES

#### 9.1 ANÀLISI VECTORIAL

##### 9.1.8 Gestió dels residus

Subacció	Termini	Prioritat	Grau Implantació Subacció	ACTUACIÓ	Agent	Cost Ajuntament (€)	Cost Altres Adm. (€)	Estat
9.1.8a Valorització dels residus			<u>2004</u>					
			-				-	-
9.1.8b Gestió dels residus municipals (contenidors, recollida selectiva, etc.)			<u>2004</u>					
			-	Contracte amb RECICLAUTO per a la recollida de vehicles abandonats i reciclatge dels mateixos	Policia Local		-	- Continú
				Incorporar en els projectes d'urbanització i reurbanització contenidors soterrats de brossa. Executats: Tram de la Riera entre els carrers St. Josep i la Muralla de la Presó.	Obres	154.530,0		- Acabat
				Incorporar en els projectes d'urbanització i reurbanització contenidors soterrats de brossa. En fase de projecte: plaça Gatassa, Av. Puig i Cadafalch.	Obres		-	- Iniciat
				Impuls de sistemes de recollida i reciclatge mobles i voluminosos, estalviant el transport i l'entrada a la incineradora	Serveis Municipals		-	- Continú
				Tractament del residu tèxtil recollit a les deixalleries a través de gestors que el reciclen, augmentant el global de reciclatge	Serveis Municipals		-	- Continú

## TAULA RESUM D'ACTUACIONS

### 9. LÍNIA DE SUBACCIONS NO CONTEMPLADES

#### 9.1 ANÀLISI VECTORIAL

##### 9.1.8 Gestió dels residus

Subacció	Termini	Prioritat	Grau Implantació Subacció	ACTUACIÓ	Agent	Cost Ajuntament (€)	Cost Altres Adm. (€)	Estat
				Soterrament dels contenidors de brossa per millorar estèticament la zona. En execució: - Tram la Riera entre St. Josep i Muralla de la Presó.	Serveis Municipals	-	-	Acabat
				Soterrament dels contenidors de brossa per millorar estèticament la zona. En execució: - Plaça Gatassa.	Serveis Municipals	-	-	Acabat
9.1.8c Gestió dels residus industrials			<u>2004</u>					
			-			-	-	
9.1.8d Gestió dels residus sanitaris			<u>2004</u>					
			-			-	-	
9.1.8e Gestió dels residus agrícoles i ramaders			<u>2004</u>					
			-			-	-	
9.1.8f Gestió dels residus de la construcció			<u>2004</u>					
			-			-	-	

## TAULA RESUM D'ACTUACIONS

### 9. LÍNIA DE SUBACCIONS NO CONTEMPLADES

#### 9.1 ANÀLISI VECTORIAL

##### 9.1.8 Gestió dels residus

Subacció	Termini	Prioritat	Grau Implantació Subacció	ACTUACIÓ	Agent	Cost Ajuntament (€)	Cost Altres Adm. (€)	Estat
9.1.8g Fiscalitat			<u>2004</u>					
			-				-	-
9.1.8h General			<u>2004</u>					
			-				-	-

## TAULA RESUM D'ACTUACIONS

### 9. LÍNIA DE SUBACCIONS NO CONTEMPLADES

#### 9.1 ANÀLISI VECTORIAL

##### 9.1.9 Medi atmosfèric

Subacció	Termini	Prioritat	Grau Implantació Subacció	ACTUACIÓ	Agent	Cost Ajuntament (€)	Cost Altres Adm. (€)	Estat
9.1.9a Canvi climàtic			<u>2004</u>					
			-				-	-
9.1.9b General			<u>2004</u>					
			-	Realització de controls ambientals d'atmosfera	Ciutat Sostenible	21.505,0	-	Acabat

## TAULA RESUM D'ACTUACIONS

### 9. LÍNIA DE SUBACCIONS NO CONTEMPLADES

#### 9.1 ANÀLISI VECTORIAL

##### 9.1.10 Risc ambiental

Subacció	Termini	Prioritat	Grau Implantació Subacció	ACTUACIÓ	Agent	Cost Ajuntament (€)	Cost Altres Adm. (€)	Estat
9.1.10a Risc natural			<u>2004</u>					
			-				-	-
9.1.10b Risc antropogènic			<u>2004</u>					
			-				-	-
9.1.10c General			<u>2004</u>					
			-				-	-



## TAULA RESUM D'ACTUACIONS

### 9. LÍNIA DE SUBACCIONS NO CONTEMPLADES

#### 9.2 ANÀLISI TERRITORIAL

##### 9.2.1 Mobilitat i transports

Subacció	Termini	Prioritat	Grau Implantació Subacció	ACTUACIÓ	Agent	Cost Ajuntament (€)	Cost Altres Adm. (€)	Estat
9.2.1a Ordenació del trànsit (intensitats, semaforització, circulació, etc.)			<u>2004</u>					
			-	S'ha millorat el control del trànsit amb la incorporació d'una camera a la Plaça Granollers.	Mobilitat	25.340,8	-	Acabat
9.2.1b Transport públic			<u>2004</u>					
			-			-	-	
9.2.1c Aparcaments			<u>2004</u>					
			-			-	-	
9.2.1d Vianants			<u>2004</u>					
			-			-	-	
9.2.1e Bicicletes			<u>2004</u>					
			-			-	-	
9.2.1f Accessibilitat			<u>2004</u>					
			-			-	-	

## TAULA RESUM D'ACTUACIONS

### 9. LÍNIA DE SUBACCIONS NO CONTEMPLADES

#### 9.2 ANÀLISI TERRITORIAL

##### 9.2.1 Mobilitat i transports

Subacció	Termini	Prioritat	Grau Implantació Subacció	ACTUACIÓ	Agent	Cost Ajuntament (€)	Cost Altres Adm. (€)	Estat
9.2.1g General			<u>2004</u>					
			-	Senyalitzacions barri Camí de la Serra, equipaments esportius i educatius	Mobilitat	5.500,0	-	Acabat

## TAULA RESUM D'ACTUACIONS

### 9. LÍNIA DE SUBACCIONS NO CONTEMPLADES

#### 9.2 ANÀLISI TERRITORIAL

##### 9.2.2 Sistemes naturals

Subacció	Termini	Prioritat	Grau Implantació Subacció	ACTUACIÓ	Agent	Cost Ajuntament (€)	Cost Altres Adm. (€)	Estat
9.2.2a Protecció del medi natural			<u>2004</u>					
			-				-	-
9.2.2b Espai forestal			<u>2004</u>					
			-				-	-
9.2.2c Espai litoral			<u>2004</u>					
			-	Realització de controls ambientals d'aigües de mar i sorres	Ciutat Sostenible	27.195,0		- Acabat
			-	Inspecció i supervisió mensual durant tot l'any de les analítiques de les aigües i la sorra de la platja. A més, en el període de juny a setembre es fa la supervisió a diari de les inspeccions visuals i tres cops per setmana de les analítiques.	Salut Pública		-	- Continu
9.2.2d Biodiversitat			<u>2004</u>					
			-				-	-
9.2.2e Qualitat del paisatge			<u>2004</u>					
			-				-	-

## TAULA RESUM D'ACTUACIONS

### 9. LÍNIA DE SUBACCIONS NO CONTEMPLADES

#### 9.2 ANÀLISI TERRITORIAL

##### 9.2.2 Sistemes naturals

Subacció	Termini	Prioritat	Grau Implantació Subacció	ACTUACIÓ	Agent	Cost Ajuntament (€)	Cost Altres Adm. (€)	Estat
9.2.2f General			<u>2004</u>					
			-				-	-

## TAULA RESUM D'ACTUACIONS

### 9. LÍNIA DE SUBACCIONS NO CONTEMPLADES

#### 9.2 ANÀLISI TERRITORIAL

##### 9.2.3 Territori, usos del sòl i espai urbà

Subacció	Termini	Prioritat	Grau Implantació Subacció	ACTUACIÓ	Agent	Cost Ajuntament (€)	Cost Altres Adm. (€)	Estat
9.2.3a Parcs i zones verdes			<u>2004</u>					
			-	Execució dels treballs de tractaments fitosanitaris a l'arbrat de la ciutat	Manteniment	35.124,0	-	Acabat
				Execució dels treballs de reforestació i de contenció de l'erosió del solar de la illa educativa de la Llàntia	Manteniment	116.496,7	-	Acabat
				execució dels treballs de reforestació i contenció de l'erosió del Parc del Nors	Manteniment	34.267,0	-	Acabat
				Execució dels treballs de reforestació i de contenció de l'erosió del talús de Vista Alegre	Manteniment	41.203,1	-	Acabat
				Execució dels treballs de remodelació de la plaça Onze de setembre	Manteniment	14.490,0	-	Acabat
				Execució dels treballs de neteja i desbrossada dels solars municipals	Manteniment	21.149,6	-	Acabat
				Execució dels treballs per la redacció del Pla d'actuació dels carrer arbrats, del Pla d'actuació de l'arbrat catalogat, de les Ordenances de la gestió i la protecció de l'arbrat, del Pla Director de l'arbrat viari i de la Catalogació dels arbres i arbredes de Mataró	Manteniment	76.752,0	-	Acabat

## TAULA RESUM D'ACTUACIONS

### 9. LÍNIA DE SUBACCIONS NO CONTEMPLADES

#### 9.2 ANÀLISI TERRITORIAL

##### 9.2.3 Territori, usos del sòl i espai urbà

Subacció	Termini	Prioritat	Grau Implantació Subacció	ACTUACIÓ	Agent	Cost Ajuntament (€)	Cost Altres Adm. (€)	Estat
9.2.3b Espai públic			<u>2004</u>					
		-		Incorporació, en els projectes de reurbanització, de l'acondicionament de les línies aèries (electricitat i telefonia). Executats: Ronda Rafael Estrany, Zona Verda PERI 01 Camí Ral, c. St. Francesc d'Assís, c. de la Palma, Tram de la Riera entre els carrers St. Josep i la Muralla de la Presó.	Obres	376.030,0	-	Acabat
				Incorporació, en els projectes de reurbanització, de l'acondicionament de les línies aèries (electricitat i telefonia). En execució: c. St. Pau, c. del Cós, entorns Centre Cívic Pla d'en Boet.	Obres	-	-	Iniciat
				Incorporació, en els projectes de reurbanització, de l'acondicionament de les línies aèries (electricitat i telefonia). En projecte: c. Concepció, c. d'en Moles, c. Josep Castellà, c. St. Francesc de Paula.	Obres	-	-	Iniciat
9.2.3c Sòl industrial			<u>2004</u>					
		-						
9.2.3d Sòl agrícola			<u>2004</u>					
		-						

## TAULA RESUM D'ACTUACIONS

### 9. LÍNIA DE SUBACCIONS NO CONTEMPLADES

#### 9.2 ANÀLISI TERRITORIAL

##### 9.2.3 Territori, usos del sòl i espai urbà

Subacció	Termini	Prioritat	Grau Implantació Subacció	ACTUACIÓ	Agent	Cost Ajuntament (€)	Cost Altres Adm. (€)	Estat
9.2.3e Sòl contaminat			<u>2004</u>					
			-				-	-
9.2.3f Planejament			<u>2004</u>					
			-				-	-
9.2.3g Patrimoni històric i arquitectònic			<u>2004</u>					
			-				-	-
9.2.3h Organització territorial supralocal			<u>2004</u>					
			-				-	-
9.2.3i General			<u>2004</u>					
			-				-	-

## TAULA RESUM D'ACTUACIONS

### 9. LÍNIA DE SUBACCIONS NO CONTEMPLADES

#### 9.3 COMUNICACIÓ, EDUCACIÓ I PARTICIPACIÓ

##### 9.3.1 Comunicació i educació ambiental

Subacció	Termini	Prioritat	Grau Implantació Subacció	ACTUACIÓ	Agent	Cost Ajuntament (€)	Cost Altres Adm. (€)	Estat
9.3.1a Acústica			<u>2004</u>					
			-				-	-
9.3.1b Cicle de l'aigua			<u>2004</u>					
			-	Impressió de díptics i tríptics informatius AMSA per fomentar l'estalvi d'aigua. Aquests informaven del Pla Director del Clavegueram i d'activitats. S'han repartit a tots els abonats.		10.562,0		- Acabat
9.3.1c Energia i atmosfera			<u>2004</u>					
			-	Xerrada sobre l'experiència a Mataró de l'ús del biodièsel dins la Setmana de la Mobilitat Sostenible i Segura	Mobilitat		-	- Acabat
9.3.1d Foment de la millora del comportament de les activitats			<u>2004</u>					
			-				-	-
9.3.1e Gestió dels residus			<u>2004</u>					
			-				-	-



## TAULA RESUM D'ACTUACIONS

### 9. LÍNIA DE SUBACCIONS NO CONTEMPLADES

#### 9.3 COMUNICACIÓ, EDUCACIÓ I PARTICIPACIÓ

##### 9.3.1 Comunicació i educació ambiental

Subacció	Termini	Prioritat	Grau Implantació Subacció	ACTUACIÓ	Agent	Cost Ajuntament (€)	Cost Altres Adm. (€)	Estat
9.3.1f Mobilitat i transports			<u>2004</u>					
		-		Activitat relacionada amb el transport públic: es repeteix el programa de transport públic als infants des d'Educació Viària, se'ls porta amb autobús fins l'Hospital de Mataró, on fan una visita del centre i se'ls explica la gestió dels residus en aquest centre. Cloenda de l'activitat al Teatre Monumental, amb un espectacle infantil.	Policia Local	1.000,0	-	Continu
				Conveni signat per la col·laboració d'educació Viària amb la Fundació MAPFRE per l'edició de material educatiu d'Educació Viària per formar als mestres	Policia Local	-	-	Acabat
				Manteniment de la web "compartir cotxe" Mobilitat		2.320,0	-	Continu
				Creació i manteniment de la web "compartir aparcament"	Mobilitat	680,0	-	Continu
9.3.1g Risc ambiental			<u>2004</u>					
		-					-	-
9.3.1h Sistemes naturals			<u>2004</u>					
		-		El Museu de Mataró ha encarregat el disseny d'una web sobre el Parc Central de Mataró, que serà un recurs per als	PMC	3.903,4	-	Iniciat

## TAULA RESUM D'ACTUACIONS

### 9. LÍNIA DE SUBACCIONS NO CONTEMPLADES

#### 9.3 COMUNICACIÓ, EDUCACIÓ I PARTICIPACIÓ

##### 9.3.1 Comunicació i educació ambiental

Subacció	Termini	Prioritat	Grau Implantació Subacció	ACTUACIÓ	Agent	Cost Ajuntament (€)	Cost Altres Adm. (€)	Estat
				ciutadans i sobretot per als escolars per conèixer la història, la fauna i la flora del Parc proposant diverses rutes.				
9.3.1  General			<u>2004</u>					
		-		Coordinació de la creació del web temàtic de sostenibilitat que està duent a terme la empresa La Bola	Imatge	-	-	Iniciat
				Gestió del programa d'educació i difusió de l'Agenda 21 "Mataró Sostenible" per a centres d'ensenyament, escoles d'adults i associacions de Mataró	Ciutat Sostenible	9.420,0	7.000,0	Acabat
				Promoure la distribució de l'Agenda escolar europea 2004-2005 del medi ambient i el desenvolupament i el seu seguiment	Ciutat Sostenible	-	-	Acabat
				Col·laboració amb la Diputació de Barcelona per la organització de la Cinquena Assemblea General de la Xarxa de Ciutats i Pobles cap a la Sostenibilitat	Ciutat Sostenible	278,2	-	Acabat
				Redacció de l'article "L'Agenda 21 a Mataró" per el número 12 de la revista "L'Atzavara" sobre Ecologia Urbana i Sostenibilitat	Ciutat Sostenible	-	-	Acabat
				Elaboració d'un web temàtic de sostenibilitat municipal	Ciutat Sostenible	12.000,0	-	Iniciat

## TAULA RESUM D'ACTUACIONS

### 9. LÍNIA DE SUBACCIONS NO CONTEMPLADES

#### 9.3 COMUNICACIÓ, EDUCACIÓ I PARTICIPACIÓ

##### 9.3.1 Comunicació i educació ambiental

Subacció	Termini	Prioritat	Grau Implantació Subacció	ACTUACIÓ	Agent	Cost Ajuntament (€)	Cost Altres Adm. (€)	Estat
				Participació en la preparació de la campanya "Bonacasa opta per l'habitatge sostenible" de l'OCUC, on es tracten temes de soroll, consums d'aigua, energia,...	Ciutat Sostenible	-	-	Iniciat
				Organització desena edició premis Puig i Cadafalch d'arquitectura	Urbanisme	-	-	Acabat
				Inclusió d'un mòdul sobre sensibilització mediambiental a tots els cursos de formació ocupacional i contínua desenvolupats des de l'IMPEM. Es tracta temes com els residus, els consums d'aigua i energia, els efectes bioclimàtics i la contaminació.	IMPEM	-	-	Continu
				Serveis d'informació i suport a les empreses en matèria de compliment de les bones pràctiques mediambientals	IMPEM	-	-	Continu
				La Secció de Ciències Naturals del Museu PMC de Mataró ha editat el núm. 12 de la revista L'ATZAVARA dedicat a "Ecologia urbana i sostenibilitat"		6.486,9	-	Acabat

## TAULA RESUM D'ACTUACIONS

### 9. LÍNIA DE SUBACCIONS NO CONTEMPLADES

#### 9.3 COMUNICACIÓ, EDUCACIÓ I PARTICIPACIÓ

##### 9.3.2 Foment de la participació ciutadana

Subacció	Termini	Prioritat	Grau Implantació Subacció	ACTUACIÓ	Agent	Cost Ajuntament (€)	Cost Altres Adm. (€)	Estat
9.3.2a Promoció de la participació ciutadana (subvencions)			<u>2004</u>					
			-	Atorgació de subvencions ordinàries i nominatives a entitats per la realització d'activitats de medi ambient i promoció del desenvolupament sostenible	Ciutat Sostenible	6.805,1	-	Acabat
9.3.2b Potenciació i consolidació del teixit associatiu			<u>2004</u>					
			-			-	-	
9.3.2c General			<u>2004</u>					
			-	Creació del grup de treball de "Qualitat i seguretat ambiental", en el marc del Consell Municipal de Medi Ambient i realització de 3 sessions de treball	Ciutat Sostenible	-	-	Acabat
			-	Creació del grup de treball de "Gestió del territori i qualitat de vida", en el marc del Consell Municipal de Medi Ambient i realització de 4 sessions de treball	Ciutat Sostenible	-	-	Acabat
			-	Creació del grup de treball d'"Energia", en el marc del Consell Municipal de Medi Ambient i realització de 2 sessions de treball	Ciutat Sostenible	-	-	Acabat
		-	Realització de 4 sessions del Consell Municipal de Medi Ambient amb una	Ciutat Sostenible	-	-	Acabat	

## TAULA RESUM D'ACTUACIONS

### 9. LÍNIA DE SUBACCIONS NO CONTEMPLADES

#### 9.3 COMUNICACIÓ, EDUCACIÓ I PARTICIPACIÓ

##### 9.3.2 Foment de la participació ciutadana

Subacció	Termini	Prioritat	Grau Implantació Subacció	ACTUACIÓ	Agent	Cost Ajuntament (€)	Cost Altres Adm. (€)	Estat
				mitjana de 17 assistents				
				Realització de 2 sessions del grup de treball sobre antenes de telefonia mòbil, en el marc del Consell Municipal de Medi Ambient	Ciutat Sostenible	-	-	Acabat

## TAULA RESUM D'ACTUACIONS

### 9. LÍNIA DE SUBACCIONS NO CONTEMPLADES

#### 9.4 AMBIENTALITZACIÓ MUNICIPAL

##### 9.4.1 Compra pública ambientalment correcta

Subacció	Termini	Prioritat	Grau Implantació Subacció	ACTUACIÓ	Agent	Cost Ajuntament (€)	Cost Altres Adm. (€)	Estat
9.4.1a Compra pública ambientalment correcta			<u>2004</u>					
			-				-	-
9.4.1b Consum responsable			<u>2004</u>					
			-	Elaboració de la fitxa d'informació per a comerciants, per l'adhesió a la Junta arbitral de consum de l'Ajuntament de Mataró. Aquesta adhesió garantirà el compliment de la normativa	IMPEM		-	- Continu
9.4.1c General			<u>2004</u>					
			-				-	-

## TAULA RESUM D'ACTUACIONS

### 9. LÍNIA DE SUBACCIONS NO CONTEMPLADES

#### 9.4 AMBIENTALITZACIÓ MUNICIPAL

##### 9.4.2 Seguiment Agenda 21 de Mataró

Subacció	Termini	Prioritat	Grau Implantació Subacció	ACTUACIÓ	Agent	Cost Ajuntament (€)	Cost Altres Adm. (€)	Estat
9.4.2a Seguiment Agenda 21 de Mataró			<u>2004</u>					
		-		Recopilació, entrada de dades des del 1995 i elaboració de l'informe dels controls ambientals dins del Pla de Seguiment de l'Agenda 21	Ciutat Sostenible	8.263,0	-	Iniciat
				Càlcul dels indicadors de sostenibilitat dins del Pla de Seguiment de l'Agenda 21	Ciutat Sostenible	-	-	Acabat
				Avaluació del grau d'implantació del Pla d'Acció Ambiental amb millores de l'aplicació SIGAM'21	Ciutat Sostenible	10.455,0	-	Acabat
				Elaboració i aprovació de la tercera modificació del Pla d'Acció Ambiental de l'Agenda 21 Mataró	Ciutat Sostenible	-	-	Acabat
				Adhesió de l'Ajuntament de Mataró als Compromisos d'Aalborg+ 10	Ciutat Sostenible	-	-	Iniciat
				Millora de l'aplicació informàtica per la gestió integral del Pla d'Acció Ambiental (SIGAM'21)	Ciutat Sostenible	6.137,0	-	Acabat
				Participació en el control de la biodiversitat dins el Pla de Seguiment del Medi Ambient de Mataró. Des del novembre de 2002, el Centre de Documentació del Parc Natural del Montnegre - Corredor recull tota la bibliografia relacionada amb la biodiversitat al municipi	PMC	-	-	Continu

## TAULA RESUM D'ACTUACIONS

---

### 9. LÍNIA DE SUBACCIONS NO CONTEMPLADES

#### 9.4 AMBIENTALITZACIÓ MUNICIPAL

##### 9.4.2 Seguiment Agenda 21 de Mataró

Subacció	Termini	Prioritat	Grau Implantació Subacció	ACTUACIÓ	Agent	Cost Ajuntament (€)	Cost Altres Adm. (€)	Estat
----------	---------	-----------	---------------------------------	----------	-------	---------------------------	----------------------------	-------

---



## TAULA RESUM D'ACTUACIONS

### 9. LÍNIA DE SUBACCIONS NO CONTEMPLADES

#### 9.5 PROGRAMES SOCIOECONÒMICS

##### 9.5.1 Acció local per a la salut

Subacció	Termini	Prioritat	Grau Implantació Subacció	ACTUACIÓ	Agent	Cost Ajuntament (€)	Cost Altres Adm. (€)	Estat
9.5.1a Qualitat i salubritat de l'entorn vivencial			<u>2004</u>					
			-	Control de la poblacions de coloms. Es fan captures a partir de les deteccions de punts crítics i de les denúncies dels ciutadans.	Salut Pública	4.597,7	-	Continu
9.5.1b Foment hàbits saludables			<u>2004</u>					
			-			-	-	
9.5.1c General			<u>2004</u>					
			-	Participació a la Diada Mundial de la Salut (Pla de Salut), concretament al Fòrum i en temes d'accidents de trànsit	Polícia Local	-	-	Acabat
			-	Programa d'atenció a l'asma en els escolars de Mataró. Pretén facilitar la detecció precoç dels casos d'asma bronquial en els escolars, associats entre d'altres, a la presència d'al·lèrgens ambientals. Va adreçat a escolars de 8 a 13 anys ( 3r d'Educació Primària a 2n d'ESO), i per tant el programa arriba a uns 7000 escolars. Durant aquest any s'ha fet una jornada de formació per a docents i s'ha elaborat una Fitxa informativa sobre problemes de salut rellevants per la pràctica d'Educació Física i un Full d'intercomunicació família	Salut Pública	-	-	Iniciat

## TAULA RESUM D'ACTUACIONS

### 9. LÍNIA DE SUBACCIONS NO CONTEMPLADES

#### 9.5 PROGRAMES SOCIOECONÒMICS

##### 9.5.1 Acció local per a la salut

Subacció	Termini	Prioritat	Grau Implantació Subacció	ACTUACIÓ	Agent	Cost Ajuntament (€)	Cost Altres Adm. (€)	Estat
				/ metge / escola.				

## TAULA RESUM D'ACTUACIONS

### 9. LÍNIA DE SUBACCIONS NO CONTEMPLADES

#### 9.5 PROGRAMES SOCIOECONÒMICS

##### 9.5.2 Desenvolupament social i econòmic

Subacció	Termini	Prioritat	Grau Implantació Subacció	ACTUACIÓ	Agent	Cost Ajuntament (€)	Cost Altres Adm. (€)	Estat
9.5.2a Benestar, equitat i inclusió social			<u>2004</u>					
			-				-	-
9.5.2b Cooperació, solidaritat i drets de la persona			<u>2004</u>					
			-	Accions formatives sobre prevenció de riscos laborals adreçades a persones en situació d'atur, treballadors en actiu i PIME	IMPEM		-	- Acabat
9.5.2c Economia local activa i sostenible (conciliació laboral, Economia social, etc.)			<u>2004</u>					
			-	Redacció i aprovació, i constitució del Pacte Local per l'Ocupació pel període 2004-2007: La plena ocupació, la millora de la qualitat i la productivitat del treball i la cohesió i inclusió social com eixos prioritaris	IMPEM	8.418,0	20.256,9	Iniciat
			-	Suport a la creació d'empreses i activitats innovadores i orientades a l'explotació de recursos infrautilitzats de la ciutat i nous sectors emergents.	IMPEM	45.000,0	45.000,0	Continu
9.5.2d General			<u>2004</u>					
			-	Subvenció a les associacions en l'àmbit de la dinamització del comerç i hostaleria a la ciutat (11 plans de	IMPEM	90.000,0		- Acabat

## TAULA RESUM D'ACTUACIONS

### 9. LÍNIA DE SUBACCIONS NO CONTEMPLADES

#### 9.5 PROGRAMES SOCIOECONÒMICS

##### 9.5.2 Desenvolupament social i econòmic

Subacció	Termini	Prioritat	Grau Implantació Subacció	ACTUACIÓ	Agent	Cost Ajuntament (€)	Cost Altres Adm. (€)	Estat
				dinamització del comerç				
				Execució del projecte de Responsabilitat Social a les empreses 2004: Amb edició de folletó informatiu, estudi, accions formatives i informatives, detecció de bones pràctiques i convocatòria premi a l'empresa responsable socialment.	IMPEM	3.900,0	6.000,0	Iniciat
				Programes de foment de l'Economia social.	IMPEM	4.000,0	4.000,0	Iniciat
				Execució del Programa Incubadora d'empreses de Base Tecnològica. El projecte incorpora criteris de sostenibilitat de les empreses a les que es dona suport, com element de valor afegit que justifica el suport per la transformació de l'estructura productiva de la ciutat.	IMPEM	30.000,0	30.000,0	Acabat

## 7. RESULTATS PER SERVEIS

### 7.1 Imatge

#### SUBACCIONS ASSOCIADES AL SERVEI. 2003

TERMINI	TOTAL			PRIORITÀRIES			NO PRIORITÀRIES		
CURT	14	P	0	6	P	0	8	P	0
		I	4		I	0		I	4
		Av	3		Av	2		Av	1
		F	6		F	3		F	3
		Ac	1		Ac	1		Ac	0
MITJÀ	3	P	0	1	P	0	2	P	0
		I	1		I	0		I	1
		Av	2		Av	1		Av	1
		F	0		F	0		F	0
		Ac	0		Ac	0		Ac	0
LLARG	0	P	0	0	P	0	0	P	0
		I	0		I	0		I	0
		Av	0		Av	0		Av	0
		F	0		F	0		F	0
		Ac	0		Ac	0		Ac	0

#### SUBACCIONS ASSOCIADES AL SERVEI. 2004

TERMINI	TOTAL			PRIORITÀRIES			NO PRIORITÀRIES		
CURT	14	P	0	6	P	0	8	P	0
		I	2		I	0		I	2
		Av	2		Av	0		Av	2
		F	9		F	5		F	4
		Ac	1		Ac	1		Ac	0
MITJÀ	3	P	0	1	P	0	2	P	0
		I	0		I	0		I	0
		Av	2		Av	0		Av	2
		F	1		F	1		F	0
		Ac	0		Ac	0		Ac	0
LLARG	0	P	0	0	P	0	0	P	0
		I	0		I	0		I	0
		Av	0		Av	0		Av	0
		F	0		F	0		F	0
		Ac	0		Ac	0		Ac	0

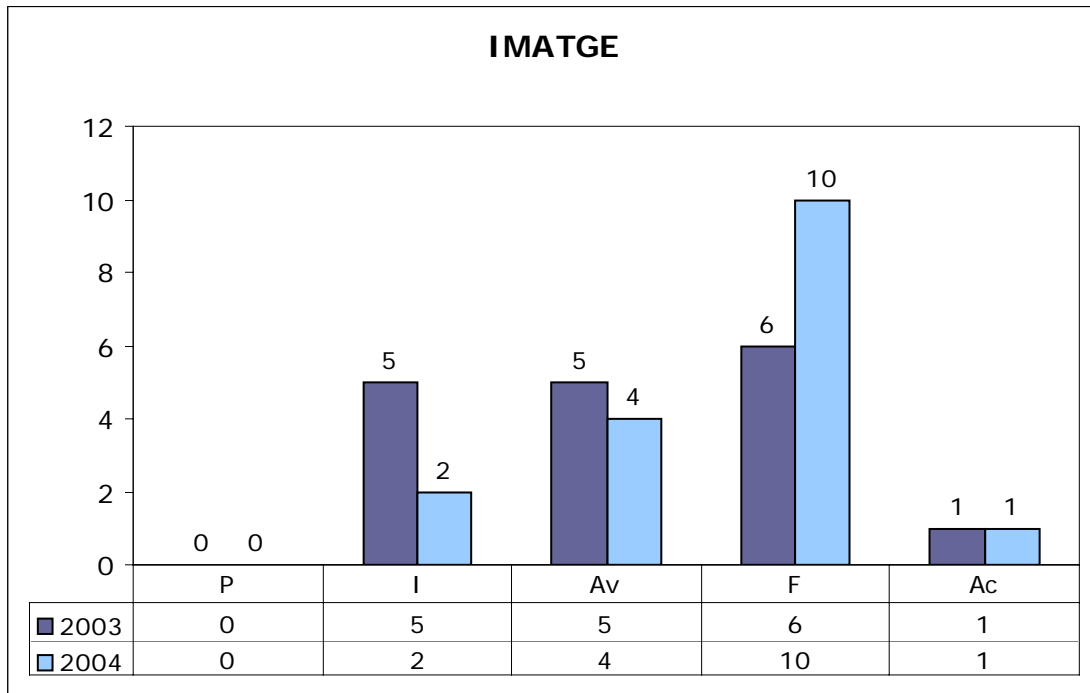

**SUBACCIONS ASSOCIADES AL SERVEI SEGONS ACTUACIONS REALITZADES I RESPONSABILITAT. 2004 (no acabades)**

		NOMBRE TOTAL SEGONS RESPONSABILITAT DEL SERVEI		◆
	Sense actuació	Responsable	1	1
		No responsable	2	2
	Sense actuació contínua	Responsable	0	-
		No responsable	6	6
	Actuació existent	Responsable	0	-
		No responsable	0	-
	Actuació existent contínua	Responsable	0	-
		No responsable	5	-

◆ Nombre de subaccions que requereixen que prèviament un altre agent o administració realitzi alguna actuació perquè aquest servei pugui avançar o que no s'hi ha actuat perquè no s'han donat les circumstàncies necessàries per fer-ho (ja incloses a la columna del nombre total segons responsabilitat)

El detall de les subaccions associades al servei es mostra a les taules de síntesi (taules 8.8, 8.9 i 8.10). En relació a aquestes taules, en les avaluacions anteriors ja s'indicava que, tot i que el servei d'Imatge realitza un paper important de sensibilització al ciutadà,

sovint les seves campanyes de comunicació i/o sensibilització responen a sol·licituds per part d'altres serveis de l'Ajuntament. Per aquest motiu, en cap cas és servei responsable de portar endavant una subacció o de coordinar altres serveis, i en tots aquells casos en què es preveu la seva intervenció aquesta queda supeditada a la actuació prèvia d'un altre servei. Únicament en les subaccions relacionades amb la pròpia gestió interna (com és la 4.1.3a, relativa a la recollida selectiva en edificis municipals), no depèn d'altres actuacions prèvies.

## 7.2 Servei de Ciutat Sostenible

### SUBACCIONS ASSOCIADES AL SERVEI. 2003

TERMINI	TOTAL			PRIORITÀRIES			NO PRIORITÀRIES		
CURT	44	P	2	21	P	1	23	P	1
		I	11		I	5		I	6
		Av	11		Av	6		Av	5
		F	16		F	6		F	10
		Ac	4		Ac	3		Ac	1
MITJÀ	6	P	0	3	P	0	3	P	0
		I	4		I	2		I	2
		Av	2		Av	1		Av	1
		F	0		F	0		F	0
		Ac	0		Ac	0		Ac	0
LLARG	0	P	0	0	P	0	0	P	0
		I	0		I	0		I	0
		Av	0		Av	0		Av	0
		F	0		F	0		F	0
		Ac	0		Ac	0		Ac	0

### SUBACCIONS ASSOCIADES AL SERVEI. 2004

TERMINI	TOTAL			PRIORITÀRIES			NO PRIORITÀRIES		
CURT	42	P	1	20	P	1	22	P	0
		I	6		I	1		I	5
		Av	6		Av	3		Av	3
		F	17		F	6		F	11
		Ac	12		Ac	9		Ac	3
MITJÀ	6	P	0	3	P	0	3	P	0
		I	2		I	1		I	1
		Av	2		Av	0		Av	2
		F	2		F	2		F	0
		Ac	0		Ac	0		Ac	0
LLARG	0	P	0	0	P	0	0	P	0
		I	0		I	0		I	0
		Av	0		Av	0		Av	0
		F	0		F	0		F	0
		Ac	0		Ac	0		Ac	0



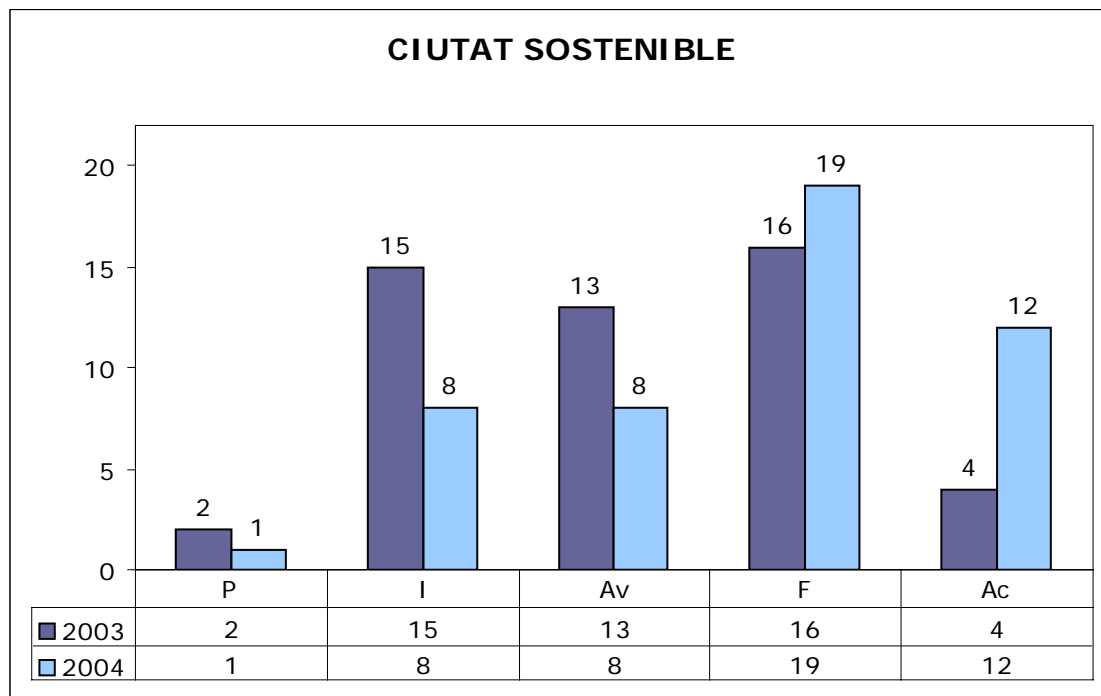

**SUBACCIONS ASSOCIADES AL SERVEI SEGONS ACTUACIONS REALITZADES I RESPONSABILITAT. 2004 (no acabades)**

		NOMBRE TOTAL SEGONS RESPONSABILITAT DEL SERVEI		◆
	Sense actuació	Responsable	5	4
		No responsable	0	-
	Sense actuació contínua	Responsable	2	1
		No responsable	0	-
	Actuació existent	Responsable	7	-
		No responsable	0	-
	Actuació existent contínua	Responsable	11	-
		No responsable	7	-

◆ Nombre de subaccions que requereixen que prèviament un altre agent o administració realitzi alguna actuació perquè aquest servei pugui avançar o que no s'hi ha actuat perquè no s'han donat les circumstàncies necessàries per fer-ho (ja incloses a la columna del nombre total segons responsabilitat)

El detall de les subaccions associades al servei es mostra a les taules de síntesi (taules 8.8, 8.9 i 8.10). En relació a aquestes taules cal fer els següents comentaris:

### **Taula 8.8. Taula de síntesi. Termini curt (0-2anys):**

**2.1.3a (Informar empreses combustibles).** Ciutat Sostenible ha deixat d'estar implicat en aquesta subacció.

**4.1.1b (Campanya residus).** El servei ha deixat de ser responsable de tirar endavant la subacció, de totes maneres segueix sent un dels agents implicats.

**4.3.3a (Promoure recollida residus agrícoles).** Ciutat Sostenible ha deixat d'estar implicat en aquesta subacció.

**7.1.4a (Conservar conreus i prats).** Per portar a terme aquesta subacció el servei de Ciutat Sostenible només pot demanar al Servei de Parcs Naturals de la Diputació de Barcelona que ho inclogui a la seva línia d'ajuts. Tot i que Ciutat Sostenible ja ho ha demanat no es pot donar la subacció per acabada, ja que no s'ha complert l'objectiu d'aquesta.

**7.1.7a (Construcció punts d'aigua).** Durant el 2004 no hi ha hagut cap projecte de nova construcció o d'obres en punts existents d'aigua en els parcs forestals i parcs urbans de la perifèria de la ciutat, on poder adequar aquests punts.

**7.2.1a (Sol·licitar estudi ACA: Pla Riera d'Argentona) i 7.2.1b (Sol·licitar estudi ACA: Pla altres rieres).** En aquestes dues subaccions el servei de Ciutat Sostenible solament pot sol·licitar a l'Agència Catalana de l'Aigua que redacti un pla i el corresponent programa de gestió. Tot i que el servei ja ho ha demanat no es poden donar les subaccions per acabades, ja que no s'han complert els objectius d'aquestes.

**7.5.4a (Elaborar un projecte d'ordenació de la platja).** Després de la creació d'una Comissió Interdepartamental per a l'ordenació i la coordinació de qualsevol actuació en els espais de platja, en la qual el servei hi està implicat, i tot i que la Comissió s'ha reunit durant el 2004, s'ha optat per introduir un vermell a la taula de síntesi ja que, durant aquest any 2004, aquesta Comissió no ha tractat l'objectiu que marca la subacció.

**7.5.5c (Estudi impacte regeneració artificial platja).** El servei no podrà estudiar l'impacte fins que es redacti el projecte de regeneració de la platja.

### **Taula 8.9. Taula de síntesi. Termini mitjà (3-5 anys):**

**3.2.1a (Auditories energètiques) i 3.2.1b (Sector tèxtil).** El servei de Ciutat Sostenible ja no està implicat en la realització d'aquestes subaccions.

### 7.3 Servei de Policia Local

#### SUBACCIONS ASSOCIADES AL SERVEI. 2003

TERMINI	TOTAL			PRIORITÀRIES			NO PRIORITÀRIES		
CURT	33	P	1	19	P	1	14	P	0
		I	4		I	3		I	1
		Av	14		Av	8		Av	6
		F	12		F	6		F	6
		Ac	2		Ac	1		Ac	1
MITJÀ	0	P	0	0	P	0	0	P	0
		I	0		I	0		I	0
		Av	0		Av	0		Av	0
		F	0		F	0		F	0
		Ac	0		Ac	0		Ac	0
LLARG	0	P	0	0	P	0	0	P	0
		I	0		I	0		I	0
		Av	0		Av	0		Av	0
		F	0		F	0		F	0
		Ac	0		Ac	0		Ac	0

#### SUBACCIONS ASSOCIADES AL SERVEI. 2004

TERMINI	TOTAL			PRIORITÀRIES			NO PRIORITÀRIES		
CURT	33	P	0	19	P	0	14	P	0
		I	4		I	3		I	1
		Av	4		Av	1		Av	3
		F	18		F	11		F	7
		Ac	7		Ac	4		Ac	3
MITJÀ	0	P	0	0	P	0	0	P	0
		I	0		I	0		I	0
		Av	0		Av	0		Av	0
		F	0		F	0		F	0
		Ac	0		Ac	0		Ac	0
LLARG	0	P	0	0	P	0	0	P	0
		I	0		I	0		I	0
		Av	0		Av	0		Av	0
		F	0		F	0		F	0
		Ac	0		Ac	0		Ac	0

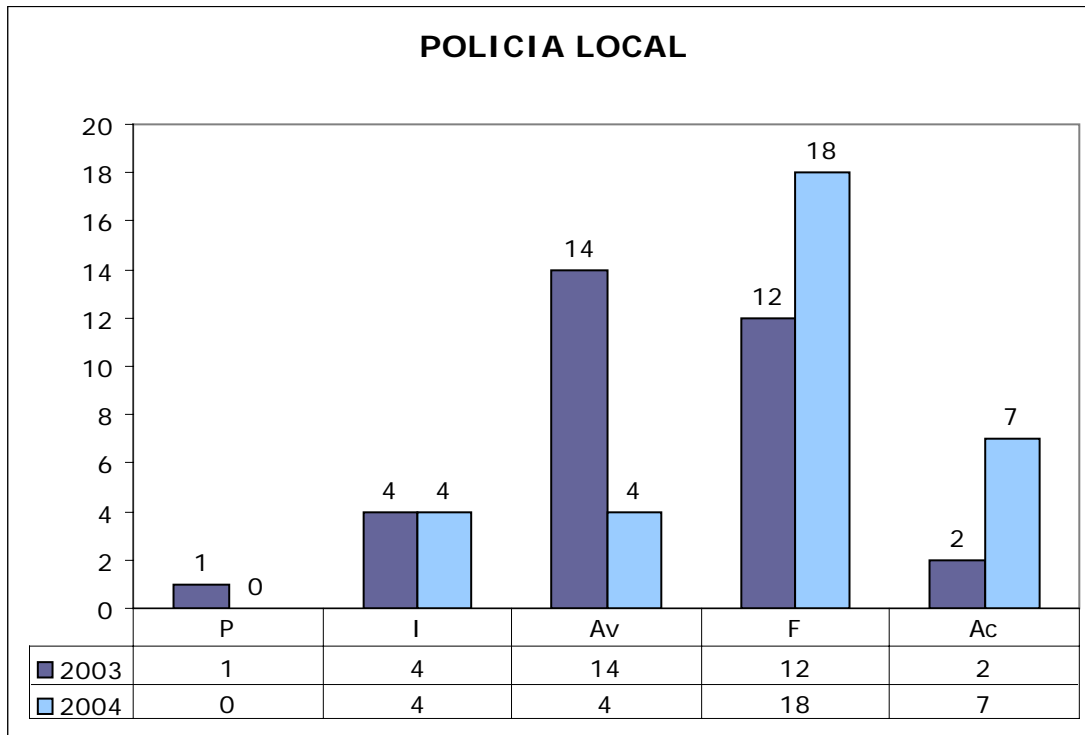

**SUBACCIONS ASSOCIADES AL SERVEI SEGONS ACTUACIONS REALITZADES I RESPONSABILITAT. 2004 (no acabades)**

		NOMBRE TOTAL SEGONS RESPONSABILITAT DEL SERVEI		◆
	Sense actuació	Responsable	1	-
		No responsable	0	-
	Sense actuació contínua	Responsable	0	-
		No responsable	0	-
	Actuació existent	Responsable	1	1
		No responsable	3	-
	Actuació existent contínua	Responsable	5	-
		No responsable	15	3

◆ Nombre de subaccions que requereixen que prèviament un altre agent o administració realitzi alguna actuació perquè aquest servei pugui avançar o que no s'hi ha actuat perquè no s'han donat les circumstàncies necessàries per fer-ho (ja incloses a la columna del nombre total segons responsabilitat)

El detall de les subaccions associades al servei es mostra a les taules de síntesi (taules 8.8, 8.9 i 8.10). En relació a aquestes taules cal fer els següents comentaris:

### **Taula 8.8. Taula de síntesi. Termini curt (0-2anys):**

**6.1.2a (Programa de controls de fums).** Tot i que el servei intervé en aquesta subacció executant els controls de fums cal tenir en compte que els aparells de mesura necessaris normalment els cedeix la Diputació de Barcelona. Es posa de manifest que el 2004 ha estat l'últim any en que la Diputació de Barcelona cedirà els aparells.

**6.4.1a (Senyalització d'itineraris trànsit pesant).** S'ha cregut convenient que la policia Local no estigui implicada en portar a terme la subacció, ja que el servei responsable i el que pot actuar en aquest sentit és el servei de Mobilitat.

**6.5.3b (Limitar la velocitat a la N-II).** La competència de limitar la velocitat en aquest tram de la N-II correspon als Mossos d'Esquadra. Des del Servei de Policia Local l'any 2004 s'ha contactat amb aquest cos per obtenir informació i impulsar l'execució de la subacció.

**7.5.1c (Regulació i control de la pesca professional i esportiva) i 7.5.3a (Control estricte de l'aprofitament dels recursos marins).** Aquestes subaccions no són competència de la Policia Local, de manera que les actuacions d'aquesta queden limitades al suport d'altres administracions. L'any 2004 des del Servei de Policia Local s'ha contactat amb SEPRONA per obtenir informació de les actuacions que s'estan realitzant i fomentar l'execució de la subacció.

**7.5.4a (Elaborar un projecte d'ordenació de la platja).** Després de la creació d'una Comissió Interdepartamental per a l'ordenació i la coordinació de qualsevol actuació en els espais de platja, en la qual el servei hi està implicat, i tot i que la Comissió s'ha reunit durant el 2004, s'ha optat per introduir un vermell a la taula de síntesi ja que, durant aquest any 2004, aquesta Comissió no ha tractat l'objectiu que marca la subacció.

## 7.4 Servei de Protecció Civil

### SUBACCIONS ASSOCIADES AL SERVEI. 2003

TERMINI	TOTAL			PRIORITÀRIES			NO PRIORITÀRIES		
CURT	7	P	0	4	P	0	3	P	0
		I	2		I	1		I	1
		Av	2		Av	2		Av	0
		F	2		F	1		F	1
		Ac	1		Ac	0		Ac	1
MITJÀ	0	P	0	0	P	0	0	P	0
		I	0		I	0		I	0
		Av	0		Av	0		Av	0
		F	0		F	0		F	0
		Ac	0		Ac	0		Ac	0
LLARG	0	P	0	0	P	0	0	P	0
		I	0		I	0		I	0
		Av	0		Av	0		Av	0
		F	0		F	0		F	0
		Ac	0		Ac	0		Ac	0

### SUBACCIONS ASSOCIADES AL SERVEI. 2004

TERMINI	TOTAL			PRIORITÀRIES			NO PRIORITÀRIES		
CURT	7	P	0	5	P	0	2	P	0
		I	1		I	0		I	1
		Av	1		Av	1		Av	0
		F	4		F	3		F	1
		Ac	1		Ac	1		Ac	0
MITJÀ	0	P	0	0	P	0	0	P	0
		I	0		I	0		I	0
		Av	0		Av	0		Av	0
		F	0		F	0		F	0
		Ac	0		Ac	0		Ac	0
LLARG	0	P	0	0	P	0	0	P	0
		I	0		I	0		I	0
		Av	0		Av	0		Av	0
		F	0		F	0		F	0
		Ac	0		Ac	0		Ac	0

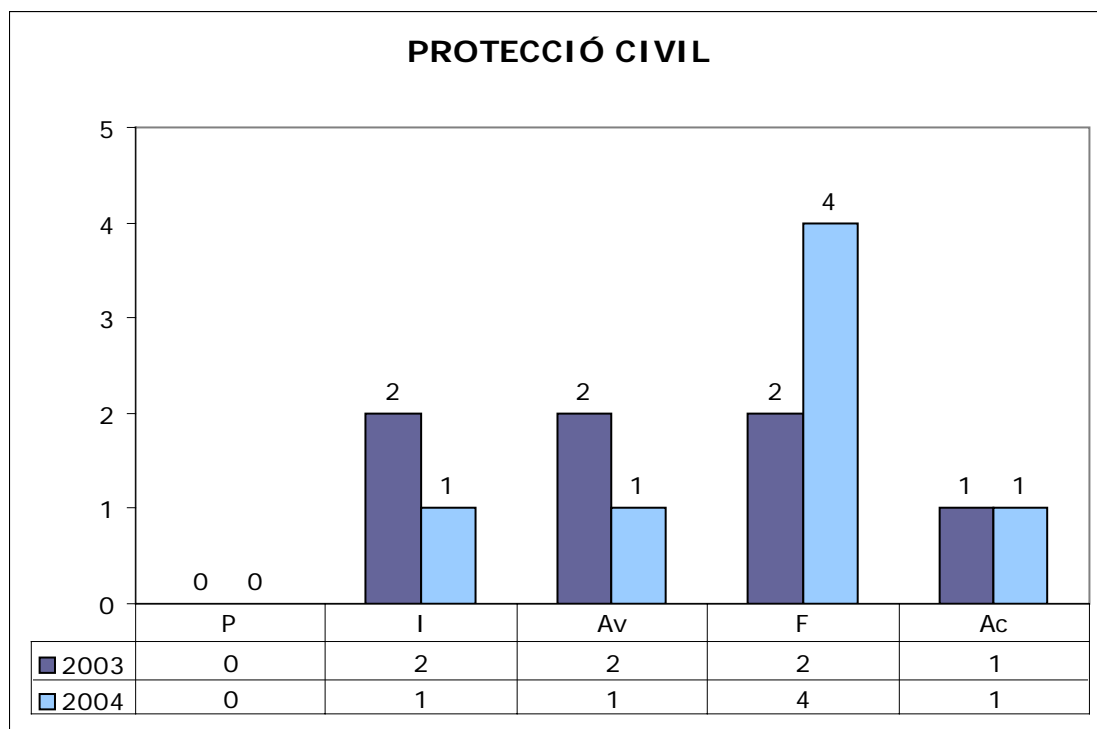

**SUBACCIONS ASSOCIADES AL SERVEI SEGONS ACTUACIONS REALITZADES I RESPONSABILITAT. 2004 (no acabades)**

		NOMBRE TOTAL SEGONS RESPONSABILITAT DEL SERVEI		◆
	Sense actuació	Responsable	1	-
		No responsable	0	-
	Sense actuació contínua	Responsable	0	-
		No responsable	0	-
	Actuació existent	Responsable	0	-
		No responsable	0	-
	Actuació existent contínua	Responsable	3	-
		No responsable	2	-

◆ Nombre de subaccions que requereixen que prèviament un altre agent o administració realitzi alguna actuació perquè aquest servei pugui avançar o que no s'hi ha actuat perquè no s'han donat les circumstàncies necessàries per fer-ho (ja incloses a la columna del nombre total segons responsabilitat)

El detall de les subaccions associades al servei es mostra a les taules de síntesi (taules 8.8, 8.9 i 8.10). En relació a aquestes taules cal fer els següents comentaris:

**Taula 8.8. Taula de síntesi. Termini curt (0-2anys):**

**7.5.4a (Elaborar un projecte d'ordenació de la platja).** Després de la creació d'una Comissió Interdepartamental per a l'ordenació i la coordinació de qualsevol actuació en els espais de platja, en la qual el servei hi està implicat, i tot i que la Comissió s'ha reunit durant el 2004, s'ha optat per introduir un vermell a la taula de síntesi ja que, durant aquest any 2004, aquesta Comissió no ha tractat l'objectiu que marca la subacció.



## 7.5 Servei de Mobilitat

### SUBACCIONS ASSOCIADES AL SERVEI. 2003

TERMINI	TOTAL			PRIORITÀRIES			NO PRIORITÀRIES		
CURT	25	P	1	16	P	1	9	P	0
		I	5		I	3		I	2
		Av	9		Av	6		Av	3
		F	7		F	4		F	3
		Ac	3		Ac	2		Ac	1
MITJÀ	8	P	0	2	P	0	6	P	0
		I	0		I	0		I	0
		Av	5		Av	2		Av	3
		F	2		F	0		F	2
		Ac	1		Ac	0		Ac	1
LLARG	1	P	0	0	P	0	1	P	0
		I	1		I	0		I	1
		Av	0		Av	0		Av	0
		F	0		F	0		F	0
		Ac	0		Ac	0		Ac	0

### SUBACCIONS ASSOCIADES AL SERVEI. 2004

TERMINI	TOTAL			PRIORITÀRIES			NO PRIORITÀRIES		
CURT	25	P	0	16	P	0	8	P	0
		I	5		I	3		I	2
		Av	4		Av	1		Av	3
		F	12		F	9		F	3
		Ac	4		Ac	3		Ac	1
MITJÀ	8	P	0	2	P	0	6	P	0
		I	0		I	0		I	0
		Av	5		Av	2		Av	3
		F	2		F	0		F	2
		Ac	1		Ac	0		Ac	1
LLARG	1	P	0	0	P	0	1	P	0
		I	0		I	0		I	0
		Av	1		Av	0		Av	1
		F	0		F	0		F	0
		Ac	0		Ac	0		Ac	0

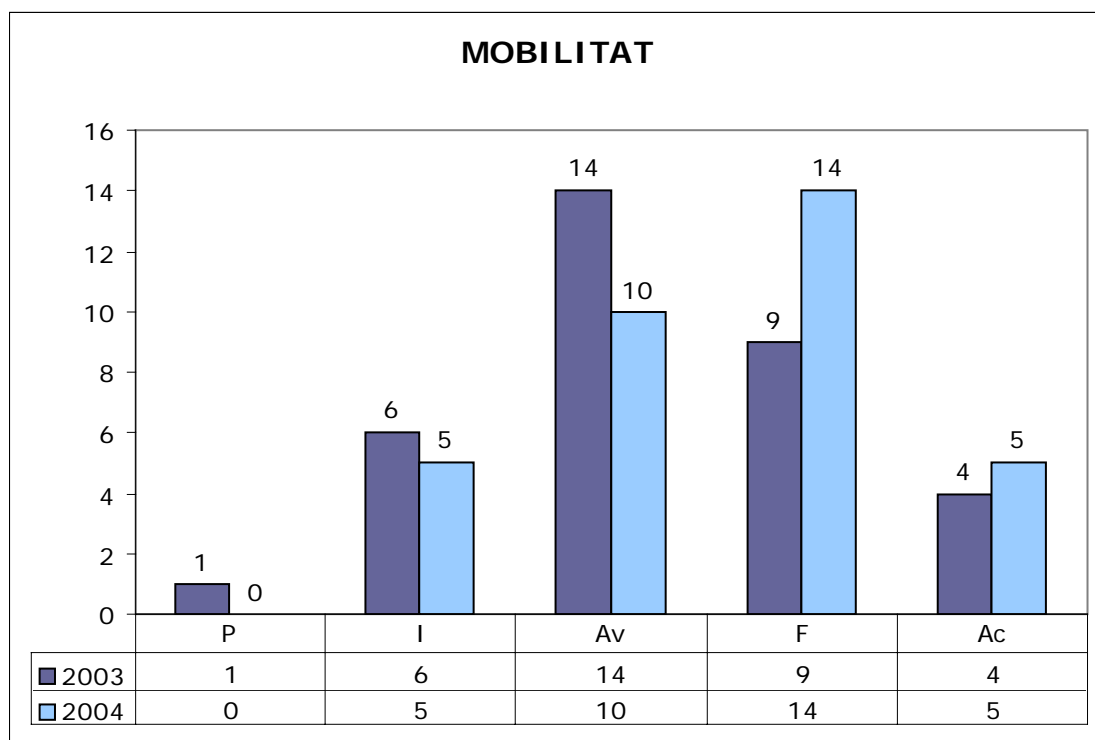

**SUBACCIONS ASSOCIADES AL SERVEI SEGONS ACTUACIONS REALITZADES I RESPONSABILITAT. 2004 (no acabades)**

		NOMBRE TOTAL SEGONS RESPONSABILITAT DEL SERVEI		◆
	Sense actuació	Responsable	4	1
		No responsable	3	3
	Sense actuació contínua	Responsable	2	2
		No responsable	0	-
	Actuació existent	Responsable	11	-
		No responsable	2	-
	Actuació existent contínua	Responsable	4	-
		No responsable	2	-

◆ Nombre de subaccions que requereixen que prèviament un altre agent o administració realitzi alguna actuació perquè aquest servei pugui avançar o que no s'hi ha actuat perquè no s'han donat les circumstàncies necessàries per fer-ho (ja incloses a la columna del nombre total segons responsabilitat)

El detall de les subaccions associades al servei es mostra a les taules de síntesi (taules 8.8, 8.9 i 8.10). En relació a aquestes taules cal fer els següents comentaris:

### **Taula 8.8. Taula de síntesi. Termini curt (0-2anys):**

**3.2.2b (Criteris plec condicions) i 6.4.2b (Criteris en plecs).** Durant el 2004 no ha fet falta redactar cap plec de condicions per l'adjudicació de l'explotació del servei de transport col·lectiu.

**6.5.2a (Ampliar en un carril el vial de Mata).** El servei de Mobilitat serà l'encarregat de la senyalització, però fins que no es porti a terme el projecte aquest servei no pot actuar en aquesta subacció.

**7.5.4a (Elaborar un projecte d'ordenació de la platja).** Després de la creació d'una Comissió Interdepartamental per a l'ordenació i la coordinació de qualsevol actuació en els espais de platja, en la qual el servei hi està implicat, i tot i que la Comissió s'ha reunit durant el 2004, s'ha optat per introduir un vermell a la taula de síntesi ja que, durant aquest any 2004, aquesta Comissió no ha tractat l'objectiu que marca la subacció.

**8.4.1b (Avaluar els nivells acústics interiors en punts sensibles).** Des del servei de Ciutat Sostenible a finals de l'any 2004 s'ha tramès l'estudi realitzat amb l'avaluació dels nivells acústics en tots els punts sensibles de la ciutat. El servei de Mobilitat haurà de valorar si falten mesures correctores en funció de la problemàtica provocada pel trànsit de vehicles a la zona i actuar si és necessari.

### **Taula 8.9. Taula de síntesi. Termini mitjà (3-5 anys):**

**3.2.3a (Plecs i xarxa).** Durant el 2004 no ha fet falta redactar cap plec de condicions per l'adjudicació de l'explotació del servei de transport col·lectiu.

**7.1.9a (Disseny recorreguts).** El servei de Mobilitat serà l'encarregat de la senyalització, però fins que no es porti a terme el projecte aquest servei no pot actuar en aquesta subacció.

**8.2.2a (Agençament passeig marítim tram espigó – port).** El servei de Mobilitat ja ha acabat les actuacions que pertocaven al seu servei, per tant a partir d'ara el servei ja no estarà implicat en l'execució de la subacció.

## 7.6 Servei d'Urbanisme

### SUBACCIONS ASSOCIADES AL SERVEI. 2003

TERMINI	TOTAL			PRIORITÀRIES			NO PRIORITÀRIES		
CURT	23	P	1	16 <sup>1</sup>	P	1	7	P	0
		I	8		I	4		I	4
		Av	10		Av	8		Av	2
		F	2		F	1		F	1
		Ac	2		Ac	2		Ac	0
MITJÀ	7	P	0	4	P	0	4	P	0
		I	3		I	2		I	1
		Av	3		Av	1		Av	2
		F	1		F	0		F	1
		Ac	0		Ac	0		Ac	0
LLARG	3	P	2	1	P	1	2	P	1
		I	1		I	0		I	1
		Av	0		Av	0		Av	0
		F	0		F	0		F	0
		Ac	0		Ac	0		Ac	0

1. Inclou una subacció irreversible no computada a les caselles que indiquen el grau d'implantació

### SUBACCIONS ASSOCIADES AL SERVEI. 2004

TERMINI	TOTAL			PRIORITÀRIES			NO PRIORITÀRIES		
CURT	23	P	0	16 <sup>1</sup>	P	0	7	P	0
		I	6		I	4		I	2
		Av	7		Av	5		Av	2
		F	6		F	4		F	2
		Ac	4		Ac	3		Ac	1
MITJÀ	7	P	0	3	P	0	4	P	0
		I	3		I	2		I	1
		Av	3		Av	1		Av	2
		F	1		F	0		F	1
		Ac	0		Ac	0		Ac	0
LLARG	3	P	1	1	P	1	2	P	0
		I	1		I	0		I	1
		Av	1		Av	0		Av	1
		F	0		F	0		F	0
		Ac	0		Ac	0		Ac	0

1. Inclou una subacció irreversible no computada a les caselles que indiquen el grau d'implantació

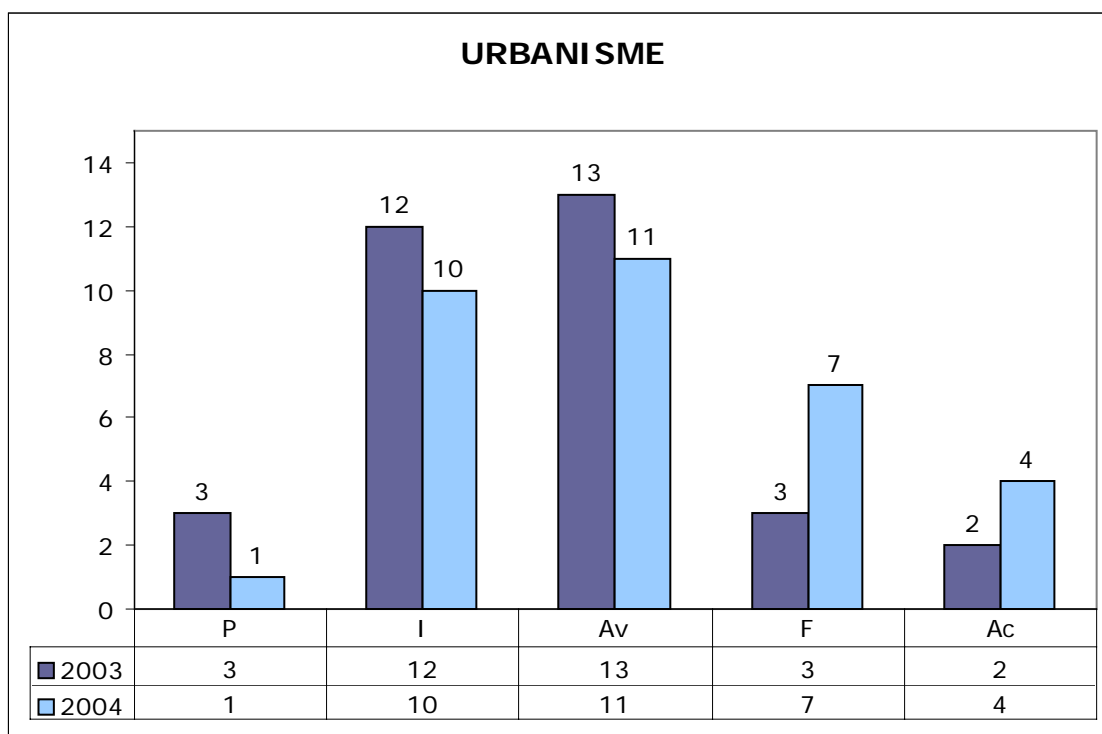

**SUBACCIONS ASSOCIADES AL SERVEI SEGONS ACTUACIONS REALITZADES I RESPONSABILITAT. 2004 (no acabades)**

		NOMBRE TOTAL SEGONS RESPONSABILITAT DEL SERVEI		◆
	Sense actuació	Responsable	4	1
		No responsable	2	-
	Sense actuació contínua	Responsable	0	-
		No responsable	0	-
	Actuació existent	Responsable	13	-
		No responsable	8	-
	Actuació existent contínua	Responsable	2	-
		No responsable	1	-

◆ Nombre de subaccions que requereixen que prèviament un altre agent o administració realitzi alguna actuació perquè aquest servei pugui avançar o que no s'hi ha actuat perquè no s'han donat les circumstàncies necessàries per fer-ho (ja incloses a la columna del nombre total segons responsabilitat)

El detall de les subaccions associades al servei es mostra a les taules de síntesi (taules 8.8, 8.9 i 8.10). En relació a aquestes taules cal fer els següents comentaris:

**Taula 8.8. Taula de síntesi. Termini curt (0-2 anys):**

**8.3.2e (Allunyar del turó de Can Boada les actuacions residencials).** El fet que no es realitzés l'actuació en el seu moment fa que la subacció esdevingui irreversible.

**Taula 8.10. Taula de síntesi. Termini llarg (6-10 anys):**

**7.5.5.b (Retirar espigó).** Tal i com indica la subacció, aquesta sols es podrà dur a terme en cas que s'efectuï el by-pass al port d'en Balís i es produeixi acumulació de sorres a llevant de Sant Simó.

## 7.7 Servei d'Obres

### SUBACCIONS ASSOCIADES AL SERVEI. 2003

TERMINI	TOTAL			PRIORITÀRIES			NO PRIORITÀRIES		
CURT	26	P	0	16	P	0	10	P	0
		I	5		I	3		I	2
		Av	11		Av	7		Av	4
		F	8		F	4		F	4
		Ac	2		Ac	2		Ac	0
MITJÀ	11	P	1	5	P	0	6	P	1
		I	3		I	3		I	0
		Av	5		Av	2		Av	3
		F	1		F	0		F	1
		Ac	1		Ac	0		Ac	1
LLARG	3	P	1	1	P	1	2	P	0
		I	1		I	0		I	1
		Av	0		Av	0		Av	0
		F	0		F	0		F	0
		Ac	1		Ac	0		Ac	1

### SUBACCIONS ASSOCIADES AL SERVEI. 2004

TERMINI	TOTAL			PRIORITÀRIES			NO PRIORITÀRIES		
CURT	26	P	0	16	P	0	10	P	0
		I	3		I	3		I	0
		Av	8		Av	3		Av	5
		F	10		F	7		F	3
		Ac	5		Ac	3		Ac	2
MITJÀ	11	P	0	5	P	0	6	P	0
		I	3		I	3		I	0
		Av	4		Av	2		Av	2
		F	2		F	0		F	2
		Ac	2		Ac	0		Ac	2
LLARG	3	P	1	1	P	1	2	P	0
		I	0		I	0		I	0
		Av	1		Av	0		Av	1
		F	0		F	0		F	0
		Ac	1		Ac	0		Ac	1

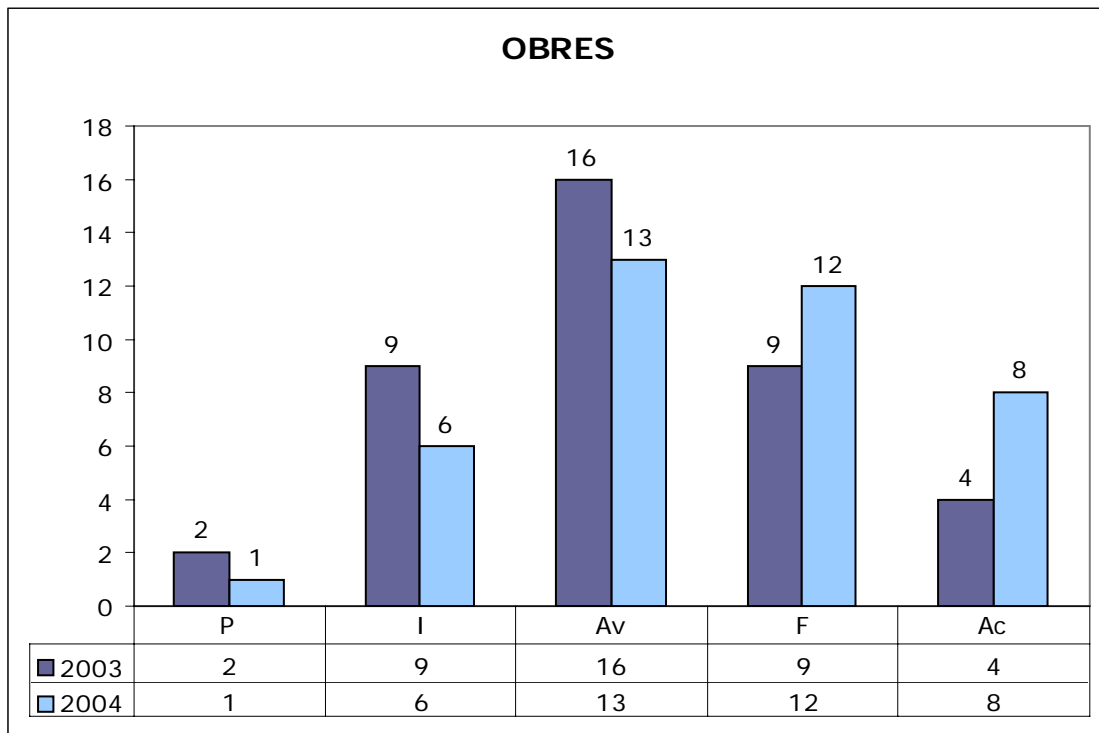

**SUBACCIONS ASSOCIADES AL SERVEI SEGONS ACTUACIONS REALITZADES I RESPONSABILITAT. 2004 (no acabades)**

		NOMBRE TOTAL SEGONS RESPONSABILITAT DEL SERVEI		◆
	Sense actuació	Responsable	3	3
		No responsable	11	11
	Sense actuació contínua	Responsable	2	1
		No responsable	1	1
	Actuació existent	Responsable	5	-
		No responsable	3	-
	Actuació existent contínua	Responsable	4	-
		No responsable	1	-

◆ Nombre de subaccions que requereixen que prèviament un altre agent o administració realitzi alguna actuació perquè aquest servei pugui avançar o que no s'hi ha actuat perquè no s'han donat les circumstàncies necessàries per fer-ho (ja incloses a la columna del nombre total segons responsabilitat)

El detall de les subaccions associades al servei es mostra a les taules de síntesi (taules 8.8, 8.9 i 8.10). En relació a aquestes taules cal fer les següents precisions:



## **Taula 8.8. Taula de síntesi. Termini curt (0-2 anys):**

**3.1.5b (Valorar favorablement projectes que incorporin eficiència energètica).** El servei no ha efectuat cap actuació al 2004 en relació a aquesta subacció perquè no s'han produït les circumstàncies que ho fessin possible, és a dir, aquest darrer any no hi hagut nous projectes constructius, de reforma o rehabilitacions que es presentessin a convocatòries públiques.

**6.2.3a (Pla de Mobilitat del centre).** El servei d'Obres podrà actuar quan des del servei de Mobilitat es concreti la possible intervenció d'aquest servei.

**6.5.2a (Ampliar en un carril el Vial de Mata).** El servei d'Obres podrà actuar quan des del servei d'Urbanisme es concreti el projecte.

**7.1.7a (Construcció punts d'aigua reproducció amfibis).** El servei d'Obres no podrà actuar fins que es concreti quins punts d'aigua cal construir o quins cal adequar per assolir els objectius de la subacció.

**7.2.1c (Mantenir funció connectora riera d'Argentona en PP Sorrall i turó de Cerdanyola) i 7.2.1d (Permeabilitat vial connexió C-1415 amb ronda Bellavista).** El servei d'Obres podrà intervenir quan des del servei d'Urbanisme es concretin les actuacions que li poden correspondre.

**7.4.1a (Evitar impacte visual carena Can Bruguera, el turó de Cerdanyola i el turó d'Onofre Arnau).** El servei d'Obres no ha dut a terme cap actuació durant el 2004 que produís impacte visual a les zones esmentades, es per això que s'entén que aquest servei ha preservat aquests elements del paisatge mataroní.

**8.1.2a (Millora de la permeabilitat per a vianants d'eixos viaris que separen parcs).** La intervenció del servei d'Obres resta pendent de la concreció de l'actuació a realitzar, si es dóna el cas, per part de PUMSA.

**8.2.1b (Permeabilitzar via).** Durant el 2004 el servei d'Obres no ha rebut cap encàrrec de construir nous passos subterranis per part del servei d'Urbanisme.

**8.3.2b (Necessitat d'aparcaments).** La intervenció del servei d'Obres resta pendent de la concreció de l'actuació a realitzar, si es dóna el cas, per part de Mobilitat.

### **Taula 8.9. Taula de síntesi. Termini mitjà (3-5 anys):**

**6.2.4b (Aparcaments en l'anell de muralles i rondes).** Aquest any el servei d'Obres no ha rebut cap encàrrec de construir nous aparcaments per part dels altres serveis implicats.

**6.5.4a (Enllaç entre variant N-II i la crta Mata) i 6.5.4b (Vial i enllaços entre ronda Bellavista i la B-40 i A-19).** El servei estaria implicat en el seguiment de l'obra i suposant que se li assigni alguna tasca específica.

**7.1.2b (Restauració activitats extractives inactives).** El servei podrà intervenir aportant materials si es dóna el cas, i en funció de la demanda de Ciutat Sostenible.

**7.1.9b (Disseny de recorreguts).** El servei podrà intervenir quan per part dels altres serveis implicats es redacti un projecte.

**8.2.2a (Agençament passeig marítim tram espigó – port).** El servei d'Obres ja ha acabat les actuacions que pertocaven al seu servei, per tant a partir d'ara el servei ja no estarà implicat en l'execució de la subacció.

### **Taula 8.10. Taula de síntesi. Termini llarg (6-10 anys):**

**6.3.2a (Ferms drenants).** Durant el 2004 el servei d'Obres no ha intervingut en l'asfaltat de cap carrer on calgués atenuar l'emissió de soroll.

**7.5.5.b (Retirar espigó).** Tal i com indica la pròpia subacció, sols es podrà dur a terme en cas que es realitzi el by-pass al port del Balís i es produeixi acumulació de sorres a llevant de Sant Simó.

## 7.8 Servei de Manteniment

### SUBACCIONS ASSOCIADES AL SERVEI. 2003

TERMINI	TOTAL			PRIORITÀRIES			NO PRIORITÀRIES		
CURT	24	P	1	11	P	0	13	P	1
		I	7		I	3		I	4
		Av	5		Av	3		Av	2
		F	10		F	4		F	6
		Ac	1		Ac	1		Ac	0
MITJÀ	3	P	0	2	P	0	1	P	0
		I	2		I	2		I	0
		Av	1		Av	0		Av	1
		F	0		F	0		F	0
		Ac	0		Ac	0		Ac	0
LLARG	1	P	0	0	P	0	1	P	0
		I	1		I	0		I	1
		Av	0		Av	0		Av	0
		F	0		F	0		F	0
		Ac	0		Ac	0		Ac	0

### SUBACCIONS ASSOCIADES AL SERVEI. 2004

TERMINI	TOTAL			PRIORITÀRIES			NO PRIORITÀRIES		
CURT	24	P	0	11	P	0	13	P	0
		I	5		I	2		I	3
		Av	4		Av	2		Av	2
		F	12		F	5		F	7
		Ac	3		Ac	2		Ac	1
MITJÀ	3	P	0	2	P	0	1	P	0
		I	2		I	2		I	0
		Av	0		Av	0		Av	0
		F	1		F	0		F	1
		Ac	0		Ac	0		Ac	0
LLARG	1	P	0	0	P	0	1	P	0
		I	0		I	0		I	0
		Av	1		Av	0		Av	1
		F	0		F	0		F	0
		Ac	0		Ac	0		Ac	0

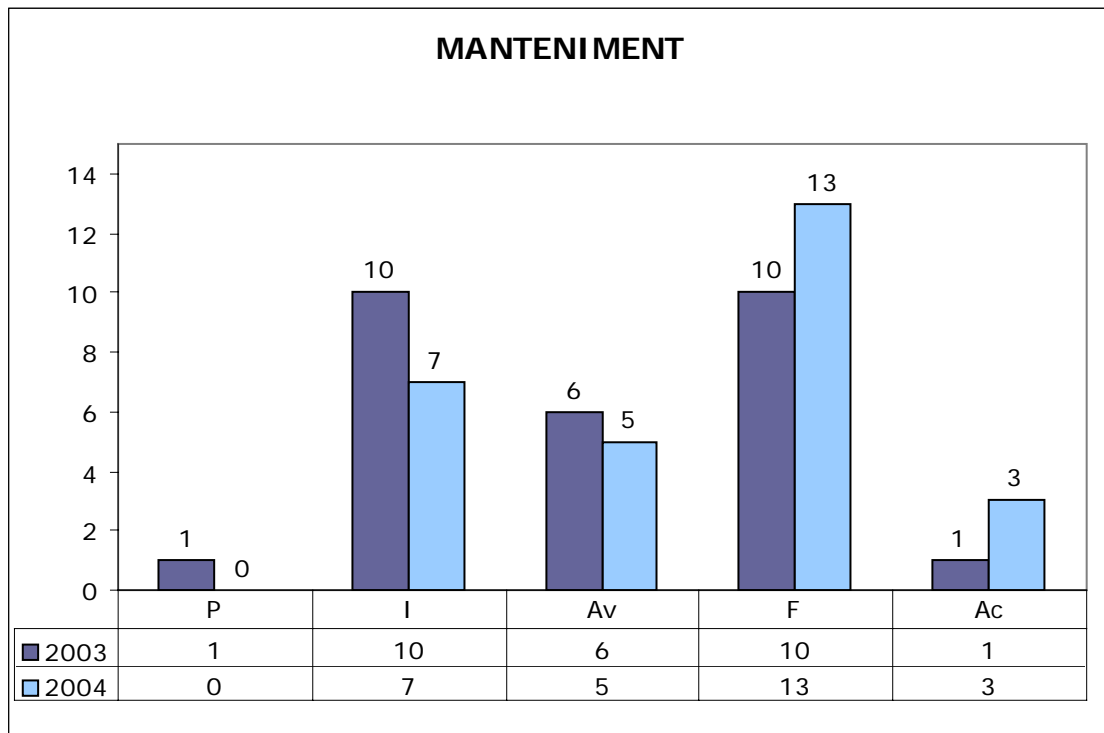

**SUBACCIONS ASSOCIADES AL SERVEI SEGONS ACTUACIONS REALITZADES I RESPONSABILITAT. 2004 (no acabades)**

		NOMBRE TOTAL SEGONS RESPONSABILITAT DEL SERVEI		◆
	Sense actuació	Responsable	2	-
		No responsable	3	3
	Sense actuació contínua	Responsable	3	-
		No responsable	0	-
	Actuació existent	Responsable	6	-
		No responsable	1	-
	Actuació existent contínua	Responsable	8	-
		No responsable	1	-

◆ Nombre de subaccions que requereixen que prèviament un altre agent o administració realitzi alguna actuació perquè aquest servei pugui avançar o que no s'hi ha actuat perquè no s'han donat les circumstàncies necessàries per fer-ho (ja incloses a la columna del nombre total segons responsabilitat)

El detall de les subaccions associades al servei es mostra a les taules de síntesi (taules 8.8, 8.9 i 8.10). En relació a aquestes taules cal fer les següents precisions:

### **Taula 8.8. Taula de síntesi. Termini curt (0-2 anys):**

**7.1.7b (Gestió llocs amfibis).** Tot i l'existència de l'estudi *Conservació i recuperació de la diversitat d'hàbitats en l'àmbit rural* que inclou un inventari dels llocs de reproducció d'amfibis, manca realitzar un protocol d'actuació. No hi hagut ocasió durant l'any 2004 d'efectuar manteniment de punts de reproducció d'amfibis ja que els punts no han estat construïts.

**7.5.4a (Elaborar un projecte d'ordenació de la platja).** Després de la creació d'una Comissió Interdepartamental per a l'ordenació i la coordinació de qualsevol actuació en els espais de platja, en la qual el servei hi està implicat, i tot i que la Comissió s'ha reunit durant el 2004, s'ha optat per introduir un vermell a la taula de síntesi ja que, durant aquest any 2004, aquesta Comissió no ha tractat l'objectiu que marca la subacció.

**8.4.1b (Avaluar els nivells acústics interiors en punts sensibles).** Des del servei de Ciutat Sostenible a finals de l'any 2004 s'ha tramés l'estudi realitzat amb l'avaluació dels nivells acústics en tots els punts sensibles de la ciutat. El servei de Manteniment haurà de valorar si falten mesures correctores que siguin de la seva competència i executar-les.

### **Taula 8.9. Taula de síntesi. Termini mitjà (3-5 anys):**

**7.1.2b (Restauració activitats extractives inactives).** El servei podrà intervenir aportant materials si es dóna el cas, i en funció de la demanda de Ciutat Sostenible.

## 7.9 Servei de Serveis Municipals

### SUBACCIONS ASSOCIADES AL SERVEI. 2003

TERMINI	TOTAL			PRIORITÀRIES			NO PRIORITÀRIES		
CURT	15	P	0	9	P	0	6	P	0
		I	4		I	1		I	3
		Av	4		Av	3		Av	1
		F	6		F	4		F	2
		Ac	1		Ac	1		Ac	0
MITJÀ	0	P	0	0	P	0	0	P	0
		I	0		I	0		I	0
		Av	0		Av	0		Av	0
		F	0		F	0		F	0
		Ac	0		Ac	0		Ac	0
LLARG	0	P	0	0	P	0	0	P	0
		I	0		I	0		I	0
		Av	0		Av	0		Av	0
		F	0		F	0		F	0
		Ac	0		Ac	0		Ac	0

### SUBACCIONS ASSOCIADES AL SERVEI. 2004

TERMINI	TOTAL			PRIORITÀRIES			NO PRIORITÀRIES		
CURT	15	P	0	9	P	0	6	P	0
		I	3		I	1		I	2
		Av	1		Av	1		Av	0
		F	8		F	4		F	4
		Ac	3		Ac	3		Ac	0
MITJÀ	0	P	0	0	P	0	0	P	0
		I	0		I	0		I	0
		Av	0		Av	0		Av	0
		F	0		F	0		F	0
		Ac	0		Ac	0		Ac	0
LLARG	1	P	0	1	P	0	0	P	0
		I	1		I	1		I	0
		Av	0		Av	0		Av	0
		F	0		F	0		F	0
		Ac	0		Ac	0		Ac	0

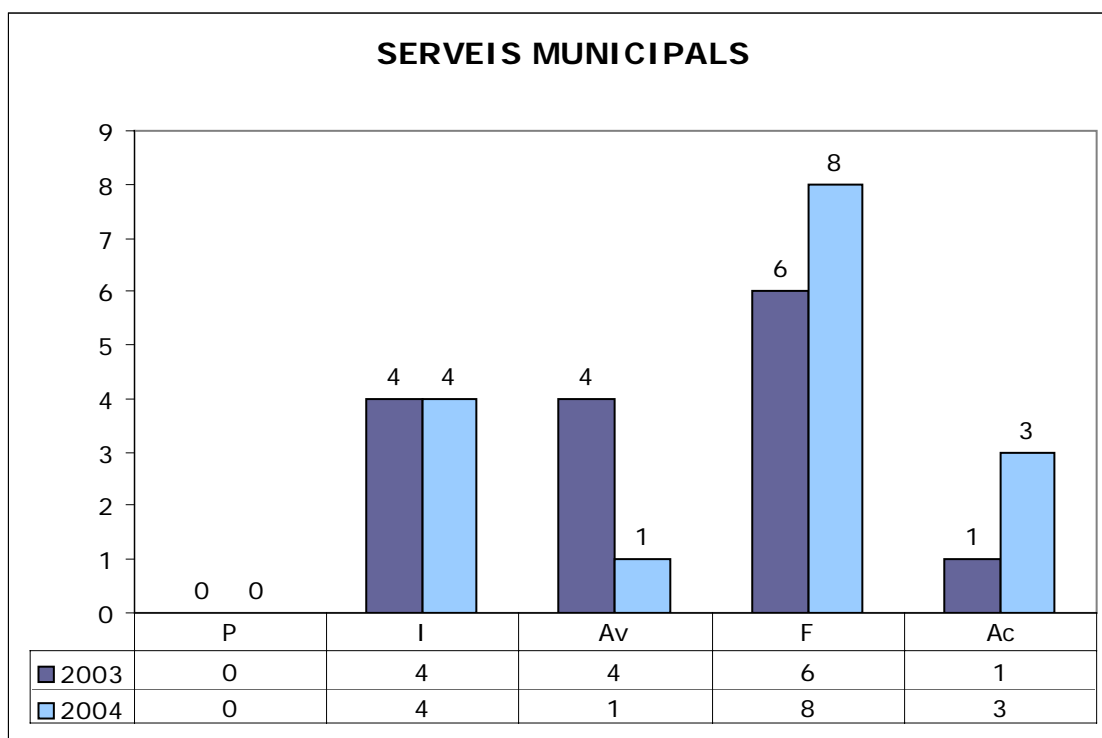

**SUBACCIONS ASSOCIADES AL SERVEI SEGONS ACTUACIONS REALITZADES I RESPONSABILITAT. 2004 (no acabades)**

		NOMBRE TOTAL SEGONS RESPONSABILITAT DEL SERVEI		◆
	Sense actuació	Responsable	2	1
		No responsable	0	-
	Sense actuació contínua	Responsable	1	-
		No responsable	0	-
	Actuació existent	Responsable	1	-
		No responsable	0	-
	Actuació existent contínua	Responsable	5	-
		No responsable	3	-

◆ Nombre de subaccions que requereixen que prèviament un altre agent o administració realitzi alguna actuació perquè aquest servei pugui avançar o que no s'hi ha actuat perquè no s'han donat les circumstàncies necessàries per fer-ho (ja incloses a la columna del nombre total segons responsabilitat)

El detall de les subaccions associades al servei es mostra a les taules de síntesi (taules 8.8, 8.9 i 8.10). En relació a aquestes taules cal fer les següents precisions:

### **Taula 8.8. Taula de síntesi. Termini curt (0-2 anys):**

**1.2.3c (Neteja platges dels abocaments sobreixidors).** El servei ha deixat d'estar implicat en l'execució d'aquesta subacció. Actualment el servei responsable és AMSA.

**6.4.2b (Incorporació de criteris sobre reducció de soroll en els serveis de recollida de la brossa, neteja viària i transport públic).** No s'ha donat el cas de poder aplicar aquesta subacció durant el 2004 perquè no ha hagut cap plec de noves concessions.

**7.5.4a (Elaborar un projecte d'ordenació de la platja).** Després de la creació d'una Comissió Interdepartamental per a l'ordenació i la coordinació de qualsevol actuació en els espais de platja, en la qual el servei hi està implicat, i tot i que la Comissió s'ha reunit durant el 2004, s'ha optat per introduir un vermell a la taula de síntesi ja que, durant aquest any 2004, aquesta Comissió no ha tractat l'objectiu que marca la subacció.

### **Taula 8.10. Taula de síntesi. Termini llarg (6-10 anys):**

**4.1.2b (Recollida selectiva matèria orgànica).** Aquesta subacció s'ha incorporat durant l'avaluació del 2004, i Serveis Municipals n'és el responsable i l'únic servei implicat.



## 7.10 Servei de Benestar Social, Salut Pública i Consum

### SUBACCIONS ASSOCIADES AL SERVEI. 2003

TERMINI	TOTAL			PRIORITÀRIES			NO PRIORITÀRIES		
CURT	6	P	1	3	P	0	3	P	1
		I	0		I	0		I	0
		Av	4		Av	3		Av	1
		F	1		F	0		F	1
		Ac	0		Ac	0		Ac	0
MITJÀ	3	P	0	3	P	0	0	P	0
		I	1		I	1		I	0
		Av	2		Av	2		Av	0
		F	0		F	0		F	0
		Ac	0		Ac	0		Ac	0
LLARG	0	P	0	0	P	0	0	P	0
		I	0		I	0		I	0
		Av	0		Av	0		Av	0
		F	0		F	0		F	0
		Ac	0		Ac	0		Ac	0

### SUBACCIONS ASSOCIADES AL SERVEI. 2004

TERMINI	TOTAL			PRIORITÀRIES			NO PRIORITÀRIES		
CURT	6	P	1	3	P	0	3	P	1
		I	0		I	0		I	0
		Av	0		Av	0		Av	0
		F	5		F	3		F	2
		Ac	0		Ac	0		Ac	0
MITJÀ	3	P	0	2	P	0	0	P	0
		I	0		I	0		I	0
		Av	0		Av	0		Av	0
		F	3		F	3		F	0
		Ac	0		Ac	0		Ac	0
LLARG	0	P	0	0	P	0	0	P	0
		I	0		I	0		I	0
		Av	0		Av	0		Av	0
		F	0		F	0		F	0
		Ac	0		Ac	0		Ac	0

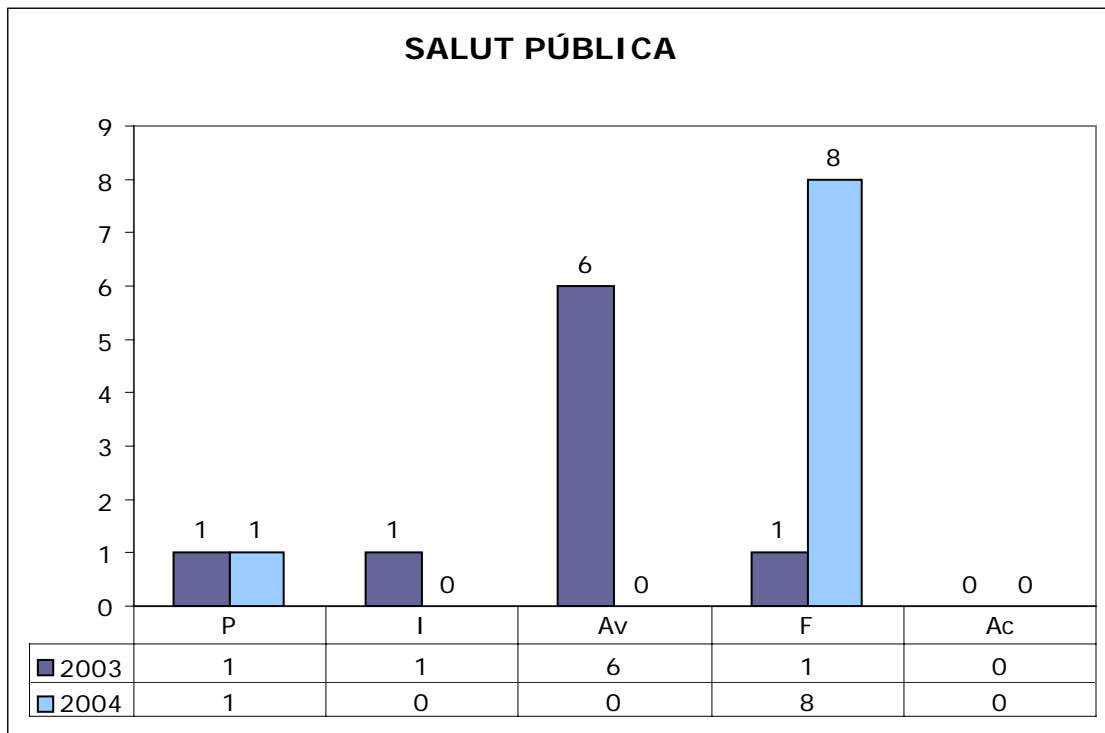

**SUBACCIONS ASSOCIADES AL SERVEI SEGONS ACTUACIONS REALITZADES I RESPONSABILITAT. 2004 (no acabades)**

		NOMBRE TOTAL SEGONS RESPONSABILITAT DEL SERVEI		◆
	Sense actuació	Responsable	1	-
		No responsable	1	1
	Sense actuació contínua	Responsable	1	1
		No responsable	0	-
	Actuació existent	Responsable	0	-
		No responsable	0	-
	Actuació existent contínua	Responsable	3	-
		No responsable	3	-

◆ Nombre de subaccions que requereixen que prèviament un altre agent o administració realitzi alguna actuació perquè aquest servei pugui avançar o que no s'hi ha actuat perquè no s'han donat les circumstàncies necessàries per fer-ho (ja incloses a la columna del nombre total segons responsabilitat)

El detall de les subaccions associades al servei es mostra a les taules de síntesi (taules 8.8, 8.9 i 8.10). En relació a aquestes taules cal fer les següents precisions:

**Taula 8.8. Taula de síntesi. Termini curt (0-2 anys):**

**8.4.1b (Avaluar els nivells acústics interiors en punts sensibles).** Des del servei de Ciutat Sostenible a finals de l'any 2004 s'ha tramés l'estudi realitzat amb l'avaluació dels nivells acústics en tots els punts sensibles de la ciutat. El servei de Benestar Social, Salut Pública i Consum haurà de valorar si falten mesures correctores que siguin de la seva competència i actuar si és necessari.

**Taula 8.9. Taula de síntesi. Termini mitjà (3-5 anys):**

**2.1.4a (Inspecció i control dels riscos per a la salut).** Durant el 2004 no hi ha hagut cap canvi en la legislació que hagi fet necessària una revisió del protocol.

## 7.11 Institut Municipal de Promoció Econòmica (IMPEM)

### SUBACCIONS ASSOCIADES AL SERVEI. 2003

TERMINI	TOTAL			PRIORITÀRIES			NO PRIORITÀRIES		
CURT	8	P	0	1	P	0	7	P	0
		I	4		I	0		I	4
		Av	3		Av	1		Av	2
		F	1		F	0		F	1
		Ac	0		Ac	0		Ac	0
MITJÀ	3	P	0	1	P	0	2	P	0
		I	3		I	1		I	2
		Av	0		Av	0		Av	0
		F	0		F	0		F	0
		Ac	0		Ac	0		Ac	0
LLARG	0	P	0	0	P	0	0	P	0
		I	0		I	0		I	0
		Av	0		Av	0		Av	0
		F	0		F	0		F	0
		Ac	0		Ac	0		Ac	0

### SUBACCIONS ASSOCIADES AL SERVEI. 2004

TERMINI	TOTAL			PRIORITÀRIES			NO PRIORITÀRIES		
CURT	8	P	0	1	P	0	7	P	0
		I	3		I	0		I	3
		Av	1		Av	0		Av	1
		F	4		F	1		F	3
		Ac	0		Ac	0		Ac	0
MITJÀ	3	P	0	1	P	0	2	P	0
		I	2		I	1		I	1
		Av	1		Av	0		Av	1
		F	0		F	0		F	0
		Ac	0		Ac	0		Ac	0
LLARG	0	P	0	0	P	0	0	P	0
		I	0		I	0		I	0
		Av	0		Av	0		Av	0
		F	0		F	0		F	0
		Ac	0		Ac	0		Ac	0

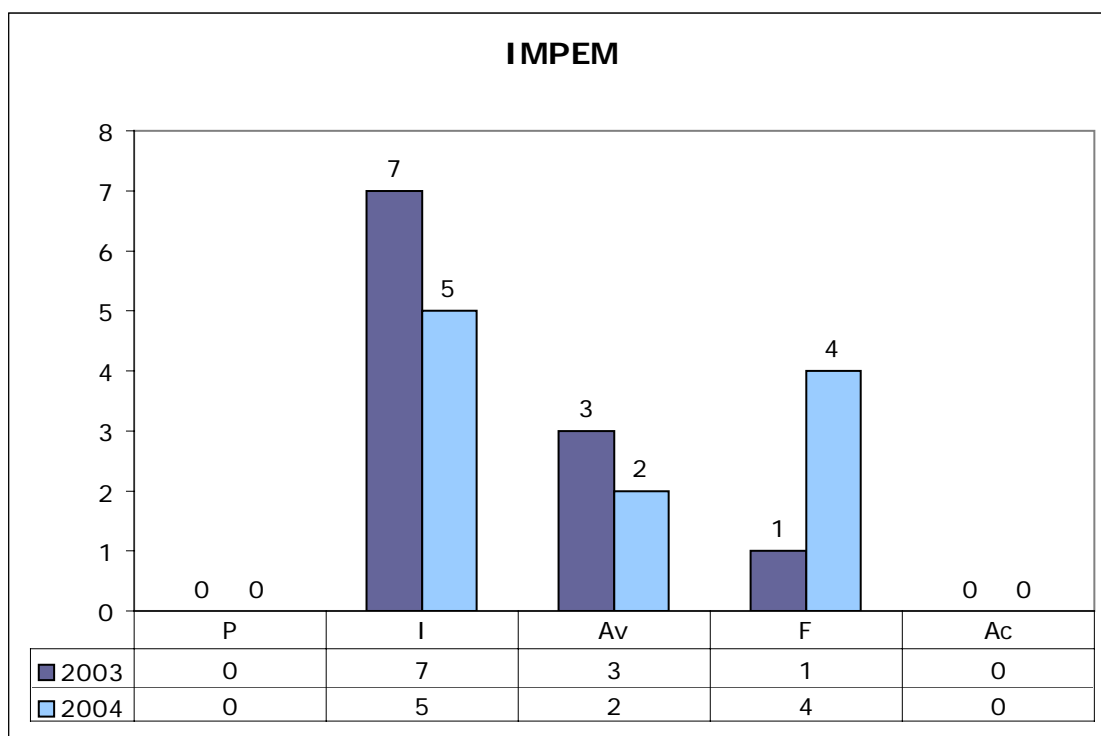

**SUBACCIONS ASSOCIADES AL SERVEI SEGONS ACTUACIONS REALITZADES I RESPONSABILITAT. 2004 (no acabades)**

		NOMBRE TOTAL SEGONS RESPONSABILITAT DEL SERVEI		◆
	Sense actuació	Responsable	2	1
		No responsable	0	-
	Sense actuació contínua	Responsable	3	-
		No responsable	0	-
	Actuació existent	Responsable	1	-
		No responsable	0	-
	Actuació existent contínua	Responsable	3	-
		No responsable	1	-

◆ Nombre de subaccions que requereixen que prèviament un altre agent o administració realitzi alguna actuació perquè aquest servei pugui avançar o que no s'hi ha actuat perquè no s'han donat les circumstàncies necessàries per fer-ho (ja incloses a la columna del nombre total segons responsabilitat)

El detall de les subaccions associades al servei es mostra a les taules de síntesi (taules 8.8, 8.9 i 8.10). En relació a aquestes taules cal fer les següents precisions:

### **Taula 8.8. Taula de síntesi. Termini curt (0-2 anys):**

**2.1.3a (Informar empreses més consumidores de combustible).** El servei es considera responsable de la subacció a causa de la possibilitat de contacte amb les empreses més consumidores de combustible.

**7.5.4a (Elaborar un projecte d'ordenació de la platja).** Després de la creació d'una Comissió Interdepartamental per a l'ordenació i la coordinació de qualsevol actuació en els espais de platja, en la qual el servei hi està implicat, i tot i que la Comissió s'ha reunit durant el 2004, s'ha optat per introduir un vermell a la taula de síntesi ja que, durant aquest any 2004, aquesta Comissió no ha tractat l'objectiu que marca la subacció.

### **Taula 8.9. Taula de síntesi. Termini mitjà (3-5 anys):**

**3.2.1a (Auditories energètiques a empreses).** El servei es considera responsable de la subacció a causa de la possibilitat de contacte amb les empreses amb consums energètics elevats.

**3.2.1b (Sector tèxtil).** El servei es considera responsable de la subacció a causa de la facilitat del contacte amb les possibles empreses ubicades al municipi que podrien participar i beneficiar-se del desenvolupament de la subacció. El servei resta a l'espera que l'Àrea de relacions econòmiques i institucionals acabi de redactar el Pla estratègic sobre el sector tèxtil.

## 7.12 Patronat Municipal de Cultura (PMC)

### SUBACCIONS ASSOCIADES AL SERVEI. 2003

TERMINI	TOTAL			PRIORITÀRIES			NO PRIORITÀRIES		
CURT	10	P	1	2	P	0	8	P	1
		I	3		I	0		I	3
		Av	2		Av	1		Av	1
		F	4		F	1		F	3
		Ac	0		Ac	0		Ac	0
MITJÀ	3	P	0	2	P	0	1	P	0
		I	1		I	1		I	0
		Av	2		Av	1		Av	1
		F	0		F	0		F	0
		Ac	0		Ac	0		Ac	0
LLARG	0	P	0	0	P	0	0	P	0
		I	0		I	0		I	0
		Av	0		Av	0		Av	0
		F	0		F	0		F	0
		Ac	0		Ac	0		Ac	0

### SUBACCIONS ASSOCIADES AL SERVEI. 2004

TERMINI	TOTAL			PRIORITÀRIES			NO PRIORITÀRIES		
CURT	10	P	1	2	P	0	8	P	1
		I	1		I	0		I	1
		Av	2		Av	0		Av	2
		F	6		F	2		F	4
		Ac	0		Ac	0		Ac	0
MITJÀ	3	P	0	2	P	0	1	P	0
		I	1		I	1		I	0
		Av	1		Av	0		Av	1
		F	1		F	1		F	0
		Ac	0		Ac	0		Ac	0
LLARG	0	P	0	0	P	0	0	P	0
		I	0		I	0		I	0
		Av	0		Av	0		Av	0
		F	0		F	0		F	0
		Ac	0		Ac	0		Ac	0

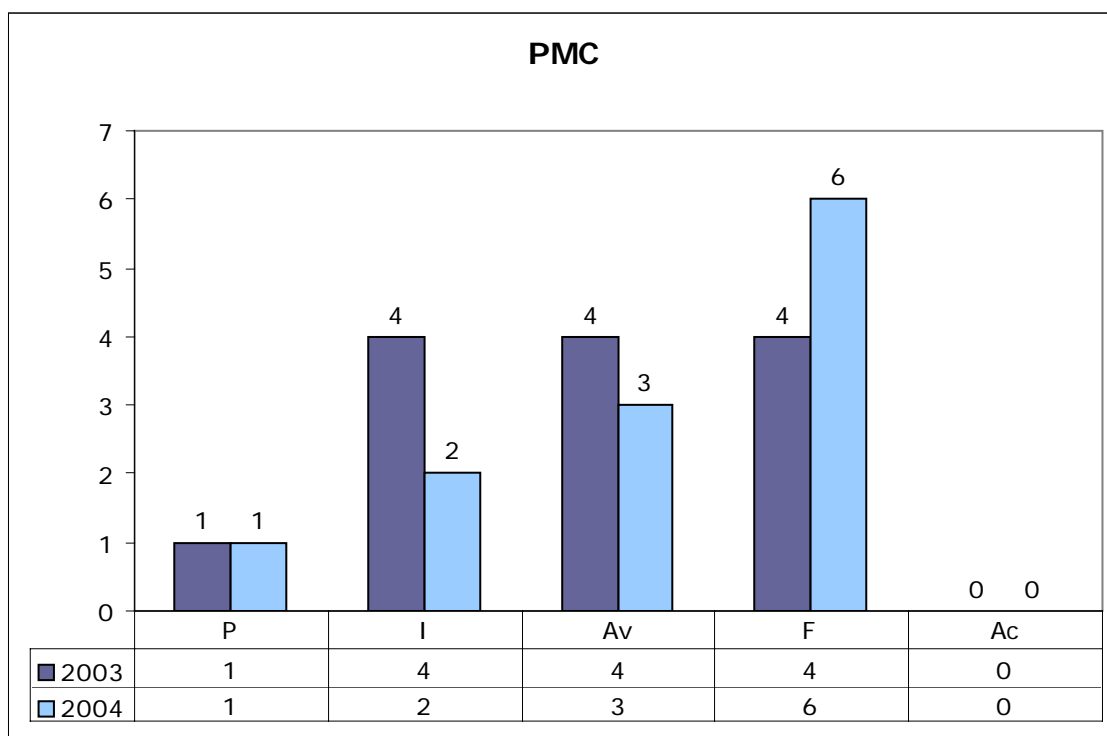

**SUBACCIONS ASSOCIADES AL SERVEI SEGONS ACTUACIONS REALITZADES I RESPONSABILITAT. 2004 (no acabades)**

		NOMBRE TOTAL SEGONS RESPONSABILITAT DEL SERVEI		◆
	Sense actuació	Responsable	1	-
		No responsable	1	-
	Sense actuació contínua	Responsable	1	1
		No responsable	1	-
	Actuació existent	Responsable	1	-
		No responsable	0	-
	Actuació existent contínua	Responsable	6	-
		No responsable	1	-

◆ Nombre de subaccions que requereixen que prèviament un altre agent o administració realitzi alguna actuació perquè aquest servei pugui avançar o que no s'hi ha actuat perquè no s'han donat les circumstàncies necessàries per fer-ho (ja incloses a la columna del nombre total segons responsabilitat)

El detall de les subaccions associades al servei es mostra a les taules de síntesi (taules 8.8, 8.9 i 8.10). En relació a aquestes taules cal fer les següents precisions:



**Taula 8.8. Taula de síntesi. Termini curt (0-2 anys):**

**3.1.4b (Criteris bioclimàtics).** Durant el 2004 el servei no actuat en aquesta subacció perquè durant aquest període de temps no s'han fet remodelacions dels edificis públics que gestiona.

**7.5.3b (Control peixos immadurs).** El servei ha deixat d'estar associat a aquesta subacció degut a l'entrada, a l'avaluació de l'any anterior, del servei de Benestar Social, Salut Pública i Consum, el qual pren la responsabilitat de portar a terme la subacció.

**7.5.4a (Elaborar un projecte d'ordenació de la platja).** Després de la creació d'una Comissió Interdepartamental per a l'ordenació i la coordinació de qualsevol actuació en els espais de platja, en la qual el servei hi està implicat, i tot i que la Comissió s'ha reunit durant el 2004, s'ha optat per introduir un vermell a la taula de síntesi ja que, durant aquest any 2004, aquesta Comissió no ha tractat l'objectiu que marca la subacció.

### 7.13 Patronat Municipal d'Esports (PME)

#### SUBACCIONS ASSOCIADES AL SERVEI. 2003

TERMINI	TOTAL			PRIORITÀRIES			NO PRIORITÀRIES		
CURT	9	P	0	4	P	0	5	P	0
		I	3		I	0		I	3
		Av	3		Av	2		Av	1
		F	3		F	2		F	1
		Ac	0		Ac	0		Ac	0
MITJÀ	4	P	0	2	P	0	2	P	0
		I	1		I	1		I	0
		Av	2		Av	0		Av	2
		F	1		F	1		F	0
		Ac	0		Ac	0		Ac	0
LLARG	0	P	0	0	P	0	0	P	0
		I	0		I	0		I	0
		Av	0		Av	0		Av	0
		F	0		F	0		F	0
		Ac	0		Ac	0		Ac	0

#### SUBACCIONS ASSOCIADES AL SERVEI. 2004

TERMINI	TOTAL			PRIORITÀRIES			NO PRIORITÀRIES		
CURT	9	P	0	4	P	0	5	P	0
		I	1		I	0		I	1
		Av	2		Av	0		Av	2
		F	5		F	3		F	2
		Ac	1		Ac	1		Ac	0
MITJÀ	4	P	0	2	P	0	2	P	0
		I	1		I	1		I	0
		Av	2		Av	0		Av	2
		F	1		F	1		F	0
		Ac	0		Ac	0		Ac	0
LLARG	0	P	0	0	P	0	0	P	0
		I	0		I	0		I	0
		Av	0		Av	0		Av	0
		F	0		F	0		F	0
		Ac	0		Ac	0		Ac	0

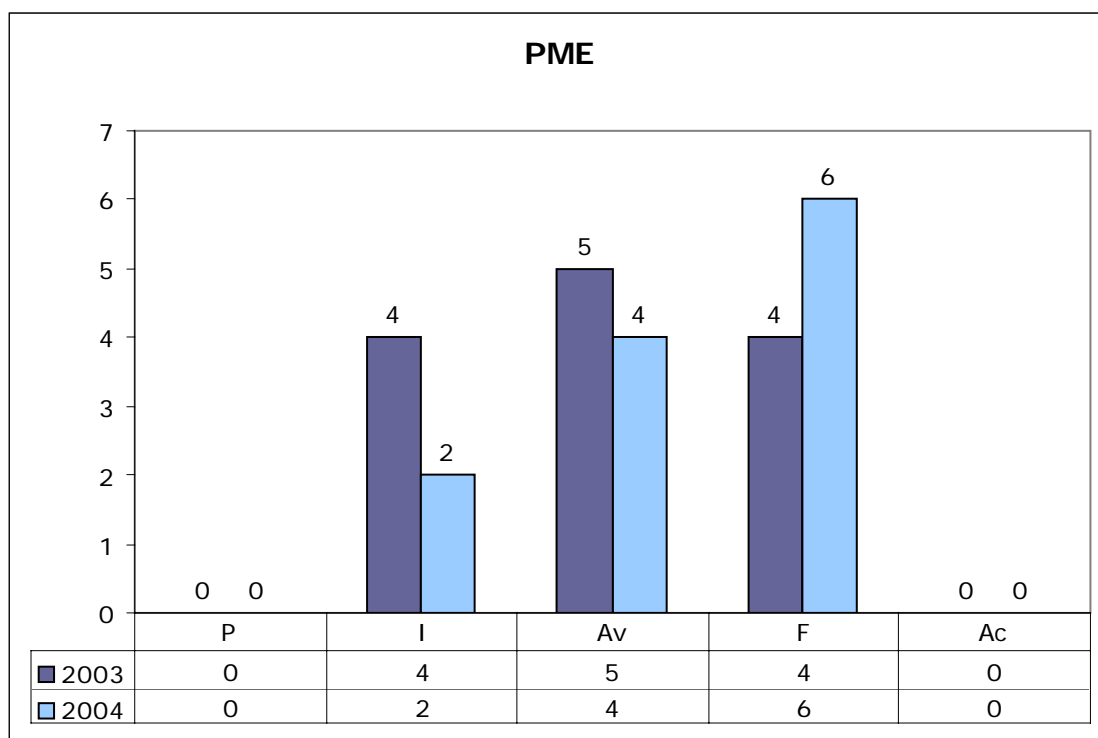

**SUBACCIONS ASSOCIADES AL SERVEI SEGONS ACTUACIONS REALITZADES I RESPONSABILITAT. 2004 (no acabades)**

		NOMBRE TOTAL SEGONS RESPONSABILITAT DEL SERVEI		◆
	Sense actuació	Responsable	2	0
		No responsable	0	-
	Sense actuació contínua	Responsable	4	1
		No responsable	0	-
	Actuació existent	Responsable	2	-
		No responsable	1	-
	Actuació existent contínua	Responsable	0	-
		No responsable	3	-

◆ Nombre de subaccions que requereixen que prèviament un altre agent o administració realitzi alguna actuació perquè aquest servei pugui avançar o que no s'hi ha actuat perquè no s'han donat les circumstàncies necessàries per fer-ho (ja incloses a la columna del nombre total segons responsabilitat)

El detall de les subaccions associades al servei es mostra a les taules de síntesi (taules 8.8, 8.9 i 8.10). En relació a aquestes taules cal fer les següents precisions:

### **Taula 8.8. Taula de síntesi. Termini curt (0-2 anys):**

**3.1.4b (Criteris bioclimàtics).** Durant el 2004 el servei no actuat en aquesta subacció perquè durant aquest període de temps no s'han fet remodelacions dels edificis públics que gestiona.

**7.5.4a (Elaborar un projecte d'ordenació de la platja).** Després de la creació d'una Comissió Interdepartamental per a l'ordenació i la coordinació de qualsevol actuació en els espais de platja, en la qual el servei hi està implicat, i tot i que la Comissió s'ha reunit durant el 2004, s'ha optat per introduir un vermell a la taula de síntesi ja que, durant aquest any 2004, aquesta Comissió no ha tractat l'objectiu que marca la subacció.

## 7.14 AMSA (Aigües de Mataró)

### SUBACCIONS ASSOCIADES AL SERVEI. 2003

TERMINI	TOTAL			PRIORITÀRIES			NO PRIORITÀRIES		
CURT	21	P	2	11	P	1	10	P	1
		I	7		I	3		I	4
		Av	3		Av	2		Av	1
		F	7		F	4		F	3
		Ac	2		Ac	1		Ac	1
MITJÀ	2	P	0	2	P	0	0	P	0
		I	1		I	1		I	0
		Av	0		Av	1		Av	0
		F	0		F	0		F	0
		Ac	0		Ac	0		Ac	0
LLARG	0	P	0	0	P	0	0	P	0
		I	0		I	0		I	0
		Av	0		Av	0		Av	0
		F	0		F	0		F	0
		Ac	0		Ac	0		Ac	0

### SUBACCIONS ASSOCIADES AL SERVEI. 2004

TERMINI	TOTAL			PRIORITÀRIES			NO PRIORITÀRIES		
CURT	21	P	2	11	P	1	9	P	1
		I	5		I	3		I	2
		Av	1		Av	0		Av	1
		F	8		F	3		F	5
		Ac	5		Ac	4		Ac	1
MITJÀ	2	P	0	2	P	0	0	P	0
		I	1		I	1		I	0
		Av	0		Av	0		Av	0
		F	1		F	1		F	0
		Ac	0		Ac	0		Ac	0
LLARG	0	P	0	0	P	0	0	P	0
		I	0		I	0		I	0
		Av	0		Av	0		Av	0
		F	0		F	0		F	0
		Ac	0		Ac	0		Ac	0

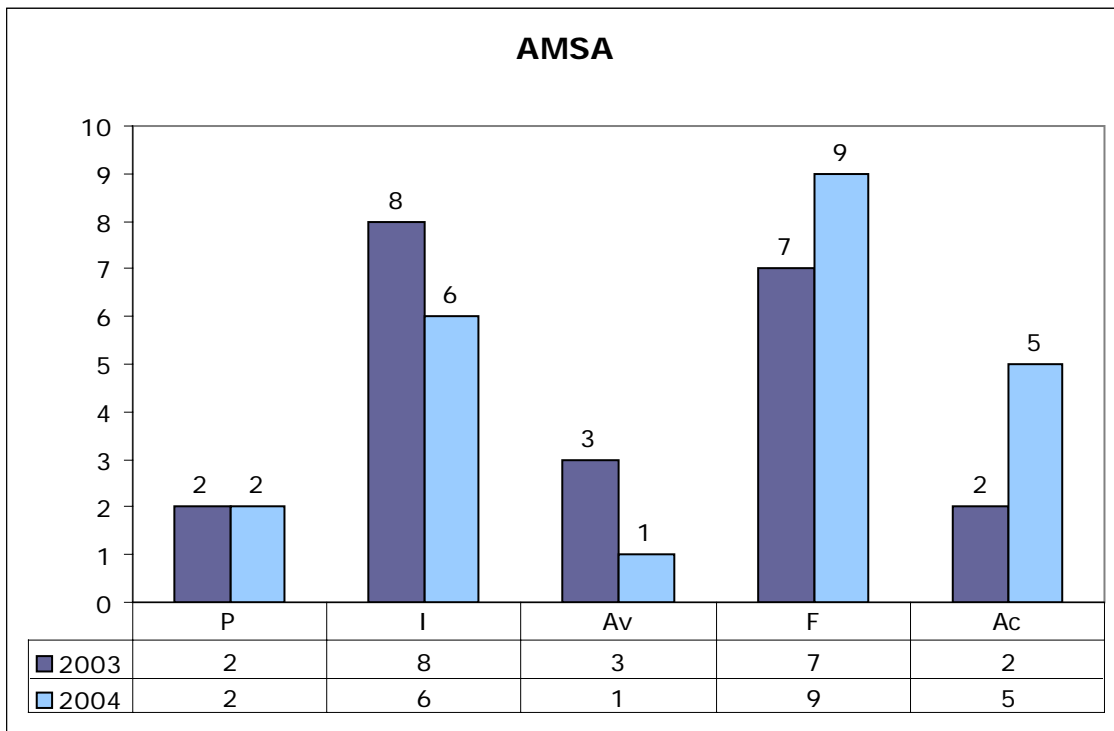

**SUBACCIONS ASSOCIADES AL SERVEI SEGONS ACTUACIONS REALITZADES I RESPONSABILITAT. 2004 (no acabades)**

		NOMBRE TOTAL SEGONS RESPONSABILITAT DEL SERVEI		◆
	Sense actuació	Responsable	8	3
		No responsable	0	-
	Sense actuació contínua	Responsable	5	1
		No responsable	1	-
	Actuació existent	Responsable	0	-
		No responsable	0	-
	Actuació existent contínua	Responsable	2	-
		No responsable	1	-

◆ Nombre de subaccions que requereixen que prèviament un altre agent o administració realitzi alguna actuació perquè aquest servei pugui avançar o que no s'hi ha actuat perquè no s'han donat les circumstàncies necessàries per fer-ho (ja incloses a la columna del nombre total segons responsabilitat)

El detall de les subaccions associades al servei es mostra a les taules de síntesi (taules 8.8, 8.9 i 8.10). En relació a aquestes taules cal fer les següents precisions:

**Taula 8.8. Taula de síntesi. Termini curt (0-2 anys):**

**1.1.3a (Connexió a la xarxa municipal d'aigua potable la urbanització Can Quirze).** Degut al calendari de les obres d'urbanització encara no ha estat possible instal·lar i connectar la xarxa municipal d'aigua potable.

**1.2.2a (Construcció xarxa clavegueram a la urbanització Santa Maria de Cirera i connexió a la xarxa de sanejament juntament amb la de Can Quirze i Can Marquès).** El servei no podrà actuar-hi fins que PUMSA finalitzi el projecte d'urbanització de les zones indicades.

**1.2.3c (Neteja platges dels abocaments sobreixidors).** Actualment AMSA és el responsable de l'execució d'aquesta subacció.

**1.3.2a (Reutilització EDAR).** El servei no pot actuar en aquesta subacció fins que l'Agència Catalana de l'Aigua (ACA) construeixi el tractament terciari a la EDAR.

**3.1.4b (Criteris bioclimàtics).** Durant el 2004 el servei no ha actuat en aquesta subacció perquè no s'han fet remodelacions dels edificis públics que gestiona.

**7.5.4a (Elaborar un projecte d'ordenació de la platja).** Després de la creació d'una Comissió Interdepartamental per a l'ordenació i la coordinació de qualsevol actuació en els espais de platja, en la qual el servei hi està implicat, i tot i que la Comissió s'ha reunit durant el 2004, s'ha optat per introduir un vermell a la taula de síntesi ja que, durant aquest any 2004, aquesta Comissió no ha tractat l'objectiu que marca la subacció.

## 7.15 PUMSA (Promocions Urbanístiques Mataró S.A)

### SUBACCIONS ASSOCIADES AL SERVEI. 2003

TERMINI	TOTAL			PRIORITÀRIES			NO PRIORITÀRIES		
CURT	21	P	0	13	P	0	8	P	0
		I	5		I	3		I	2
		Av	10		Av	7		Av	3
		F	5		F	3		F	2
		Ac	1		Ac	0		Ac	1
MITJÀ	8	P	0	2	P	0	4	P	0
		I	4		I	3		I	1
		Av	2		Av	1		Av	1
		F	1		F	0		F	1
		Ac	1		Ac	0		Ac	1
LLARG	2	P	0	0	P	0	2	P	0
		I	2		I	0		I	2
		Av	0		Av	0		Av	0
		F	0		F	0		F	0
		Ac	0		Ac	0		Ac	0

### SUBACCIONS ASSOCIADES AL SERVEI. 2004

TERMINI	TOTAL			PRIORITÀRIES			NO PRIORITÀRIES		
CURT	21	P	0	13	P	0	8	P	0
		I	2		I	2		I	0
		Av	8		Av	4		Av	4
		F	10		F	7		F	3
		Ac	1		Ac	0		Ac	1
MITJÀ	8	P	0	2	P	0	3	P	0
		I	4		I	3		I	1
		Av	2		Av	1		Av	1
		F	1		F	0		F	1
		Ac	1		Ac	0		Ac	0
LLARG	2	P	0	0	P	0	2	P	0
		I	0		I	0		I	0
		Av	2		Av	0		Av	2
		F	0		F	0		F	0
		Ac	0		Ac	0		Ac	0



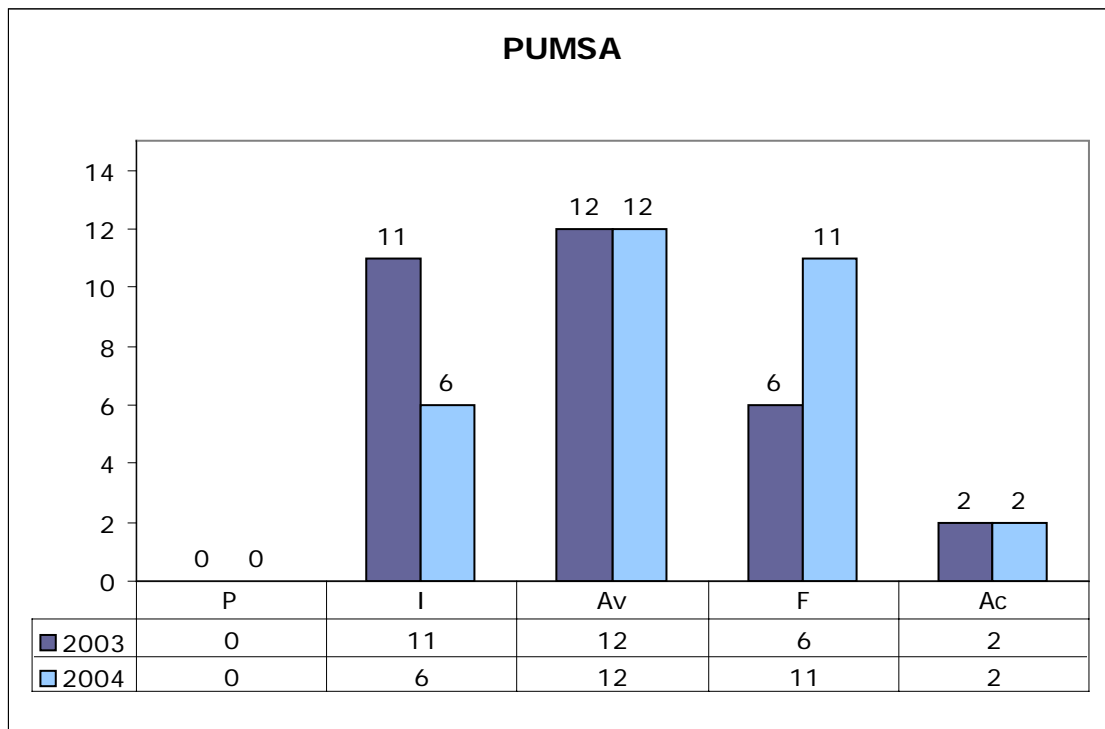

**SUBACCIONS ASSOCIADES AL SERVEI SEGONS ACTUACIONS REALITZADES I RESPONSABILITAT. 2004 (no acabades)**

		NOMBRE TOTAL SEGONS RESPONSABILITAT DEL SERVEI		◆
	Sense actuació	Responsable	6	2
		No responsable	9	3
	Sense actuació contínua	Responsable	1	-
		No responsable	0	-
	Actuació existent	Responsable	6	-
		No responsable	2	-
	Actuació existent contínua	Responsable	3	-
		No responsable	2	-

◆ Nombre de subaccions que requereixen que prèviament un altre agent o administració realitzi alguna actuació perquè aquest servei pugui avançar o que no s'hi ha actuat perquè no s'han donat les circumstàncies necessàries per fer-ho (ja incloses a la columna del nombre total segons responsabilitat)

El detall de les subaccions associades al servei es mostra a les taules de síntesi (taules 8.8, 8.9 i 8.10). En relació a aquestes taules cal fer les següents precisions:

### **Taula 8.8. Taula de síntesi. Termini curt (0-2 anys):**

**3.1.1b (Canvi làmpades mercuri) i 3.1.1c (Reducció de flux).** Durant el 2004 no hi ha hagut cap projecte que impliqués zones on fes falta fer el canvi de làmpades o aplicar la reducció de flux en l'enllumenat públic.

**4.3.2b (Trituració runes i escòries incineradora i aplicar-les com a sub-base).** El servei està implicat i és responsable conjuntament amb els serveis d'Obres i Manteniment en l'execució de la subacció degut a que en els seus projectes d'urbanització pot utilitzar aquest material.

**6.2.1a (Xarxes del PGO) i 6.2.1c (Aparcaments bicicletes).** PUMSA no intervé en aquesta subacció si no és a petició del servei d'Urbanisme. Durant l'any 2004 PUMSA no ha hagut d'intervenir.

**7.2.1d (Vial permeable connexió C-1415 – ronda Bellavista).** Perquè PUMSA pugui intervenir cal primer que s'aprovi el projecte a nivell supramunicipal.

**7.4.1a (Evitar impacte visual carena Can Bruguera, el turó de Cerdanyola i el turó d'Onofre Arnau).** PUMSA no ha dut a terme cap actuació durant el 2004 que produís impacte visual a les zones esmentades, es per això que s'entén que PUMSA ha preservat aquests elements del paisatge mataroní.

## 7.16 Prohabitatge Mataró S.A

### SUBACCIONS ASSOCIADES AL SERVEI. 2003

TERMINI	TOTAL			PRIORITÀRIES			NO PRIORITÀRIES		
CURT	7	P	0	2	P	0	5	P	0
		I	1		I	0		I	1
		Av	2		Av	1		Av	1
		F	4		F	1		F	3
		Ac	0		Ac	0		Ac	0
MITJÀ	2	P	0	2	P	0	0	P	0
		I	1		I	1		I	0
		Av	1		Av	1		Av	0
		F	0		F	0		F	0
		Ac	0		Ac	0		Ac	0
LLARG	0	P	0	0	P	0	0	P	0
		I	0		I	0		I	0
		Av	0		Av	0		Av	0
		F	0		F	0		F	0
		Ac	0		Ac	0		Ac	0

### SUBACCIONS ASSOCIADES AL SERVEI. 2004

TERMINI	TOTAL			PRIORITÀRIES			NO PRIORITÀRIES		
CURT	7	P	0	2	P	0	5	P	0
		I	0		I	0		I	0
		Av	1		Av	0		Av	1
		F	5		F	1		F	4
		Ac	1		Ac	1		Ac	0
MITJÀ	2	P	0	2	P	0	0	P	0
		I	1		I	1		I	0
		Av	1		Av	1		Av	0
		F	0		F	0		F	0
		Ac	0		Ac	0		Ac	0
LLARG	0	P	0	0	P	0	0	P	0
		I	0		I	0		I	0
		Av	0		Av	0		Av	0
		F	0		F	0		F	0
		Ac	0		Ac	0		Ac	0

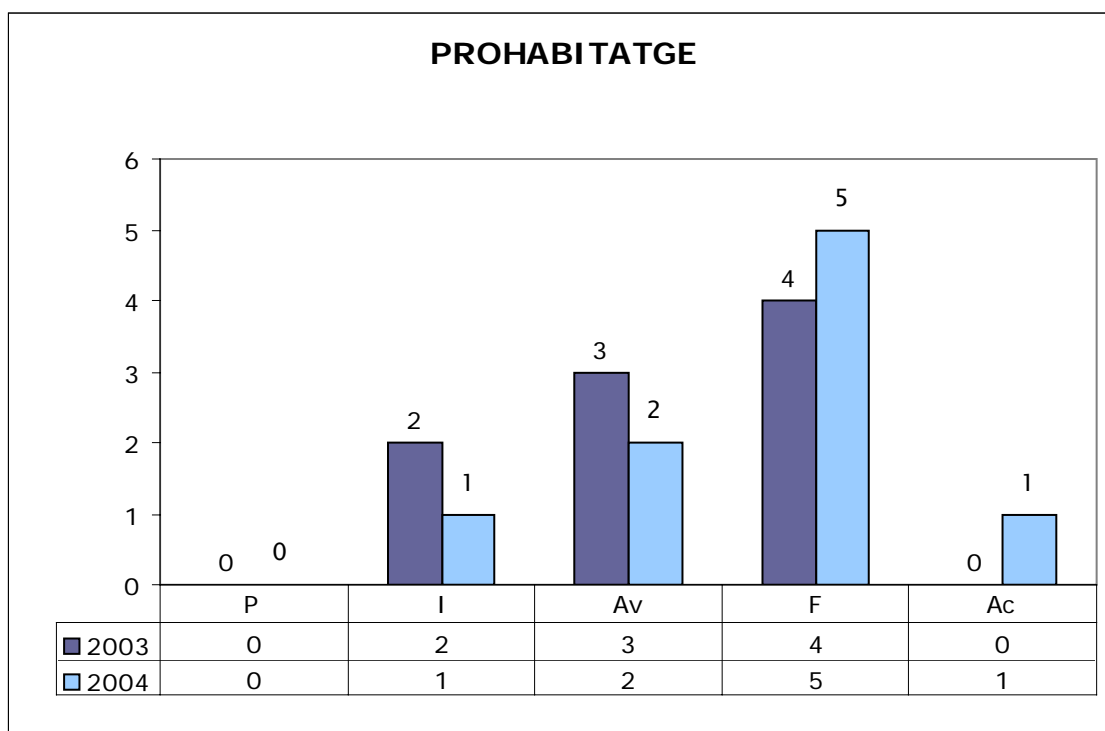

**SUBACCIONS ASSOCIADES AL SERVEI SEGONS ACTUACIONS REALITZADES I RESPONSABILITAT. 2004 (no acabades)**

		NOMBRE TOTAL SEGONS RESPONSABILITAT DEL SERVEI		◆
	Sense actuació	Responsable	0	-
		No responsable	0	-
	Sense actuació contínua	Responsable	2	1
		No responsable	0	-
	Actuació existent	Responsable	0	-
		No responsable	0	-
	Actuació existent contínua	Responsable	4	-
		No responsable	1	-

◆ Nombre de subaccions que requereixen que prèviament un altre agent o administració realitzi alguna actuació perquè aquest servei pugui avançar o que no s'hi ha actuat perquè no s'han donat les circumstàncies necessàries per fer-ho (ja incloses a la columna del nombre total segons responsabilitat)

El detall de les subaccions associades al servei es mostra a les taules de síntesi (taules 8.8, 8.9 i 8.10). En relació a aquestes taules cal fer les següents precisions:

**Taula 8.8. Taula de síntesi. Termini curt (0-2 anys):**

**3.1.5b (Valorar favorablement projectes que incorporin eficiència energètica).** El servei no ha efectuat cap actuació al 2004 en relació a aquesta subacció perquè no s'han produït les circumstàncies que ho fessin possible, és a dir, aquest darrer any no hi hagut nous projectes constructius, de reforma o rehabilitacions que es presentessin a convocatòries públiques.



## 8. AVALUACIÓ I CONCLUSIONS

### 8.1 Avaluació del grau d'implantació del Pla d'Acció Ambiental

Per a l'avaluació del grau d'implantació del Pla d'Acció es mostra gràficament el percentatge de subaccions segons el seu grau de desenvolupament. Així mateix, com en l'avaluació anterior s'ha calculat l'Índex d'Avaluació del Pla d'Acció Ambiental (IAPAA %), d'una banda, tenint en compte la totalitat del Pla i, per l'altra banda, per a cadascun dels terminis definits en el mateix: curt, mitjà i llarg. Els resultats es presenten a continuació.

#### 8.1.1 Grau d'implantació considerant totes les subaccions a executar en 10 anys

La figura 8.1 mostra gràficament el percentatge de subaccions que es troben en cada un dels graus d'implantació definits (pendent, iniciada, avançada, finalitzant, acabada o irreversible), per a les avaluacions de l'any 2003 i 2004. Cal tenir en compte que per a l'avaluació del 2004 el Pla ha incrementat en 1 subacció i que s'han descartat 2 subaccions.

S'observa que un 47,1% de les subaccions estan *acabades* o són *finalitzants contínues*. Tenint en compte que aquestes dades inclouen les subaccions corresponents a tots els terminis (i, per tant, en un horitzó de 10 anys), això significa que gairebé la meitat de les subaccions s'han realitzat al 60% del temps total per a completar la implantació del Pla d'Acció Ambiental.

S'observa, en relació a l'avaluació de l'any 2003, que el percentatge de subaccions *pendents* ha passat d'un 7,1% a un 3,3%.

Globalment, i calculant l'IAPAA (%) per al conjunt del Pla d'Acció s'obtenen els següents resultats:

Taula 8.1. Índex d'Avaluació del Pla d'Acció Ambiental (IAPAA) tenint en compte la globalitat del Pla

	1999-2000	2001	2002	2003	2004
<b>IAPAA</b>	36%	45 %	51 %	57 %	70 %
<b>F<sub>D</sub></b>	35 %	45 %	51 %	58 %	70 %
<b>F<sub>T</sub></b>	39 %	44 %	49 %	58 %	71 %
<b>F<sub>C</sub></b>	28 %	38 %	44 %	47 %	56 %
<b>F<sub>P</sub></b>	38 %	47 %	53 %	58 %	70 %

S'observa un increment de l'IAPAA (%) any rere any. A desembre de 2004 aquest indicador assoleix un valor del 70%, amb un increment d'un 13% respecte l'any anterior (increment superior al 6% observat en l'avaluació del 2003). El valor de l'IAPAA (%) permet concloure que després del primer any del termini llarg per a l'execució del Pla aquest s'ha implantat en un 70%.

L'anàlisi per factors ens permet observar el següent:

- Les subaccions del Pla d'Acció s'han implantat en un 70% ( $F_D$ ).
- Les subaccions que requereixen d'un esforç addicional de coordinació i implicació entre diferents agents ( $F_T$ ) estan executades en un 71%.
- Les subaccions que requereixen d'una inversió o d'una despesa superior a la mitjana del cost estimat per a l'execució de tot el Pla d'acció ( $F_C$ ) estan executades en un 56%.
- Les subaccions definides com a prioritàries en el propi Pla ( $F_P$ ) estan executades en un 70%.





Figura 8.1. Percentatge de subaccions segons el grau d'implantació sobre el total de subaccions a executar en 10 anys

### 8.1.2 Grau d'implantació considerant les subaccions a executar en termini curt (0-2 anys)

L'avaluació del grau d'implantació de les subaccions previstes en termini curt es mostra a la figura 8.2. S'observa que al 2004 el 51,6% d'aquestes estan *acabades* o són *finalitzants contínues*. Aquest és un percentatge una mica baix si es té en compte que aquest termini ja està acabat però, tal i com s'indicava als documents d'avaluació precedents, cal tenir en compte que el Pla d'Acció Ambiental contempla una proporció molt elevada de subaccions a realitzar a curt termini, en concret representen un 79,7 % del total, amb la qual cosa es tracta més d'una desviació en el disseny del pla que d'una mancança en la seva implantació. S'observa també una reducció important de les subaccions pendents respecte l'avaluació anterior, del 6,5% al 3,3%.

Els resultats del càlcul de l'IAPAA (%) tenint en compte només les subaccions del termini curt són els següents:

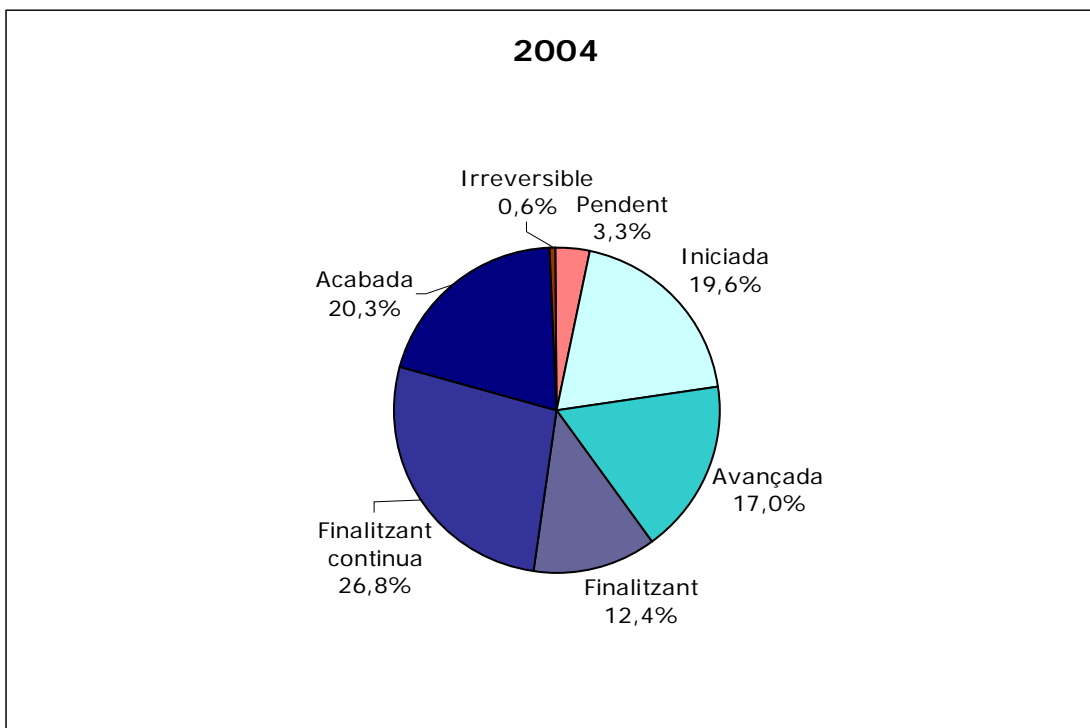
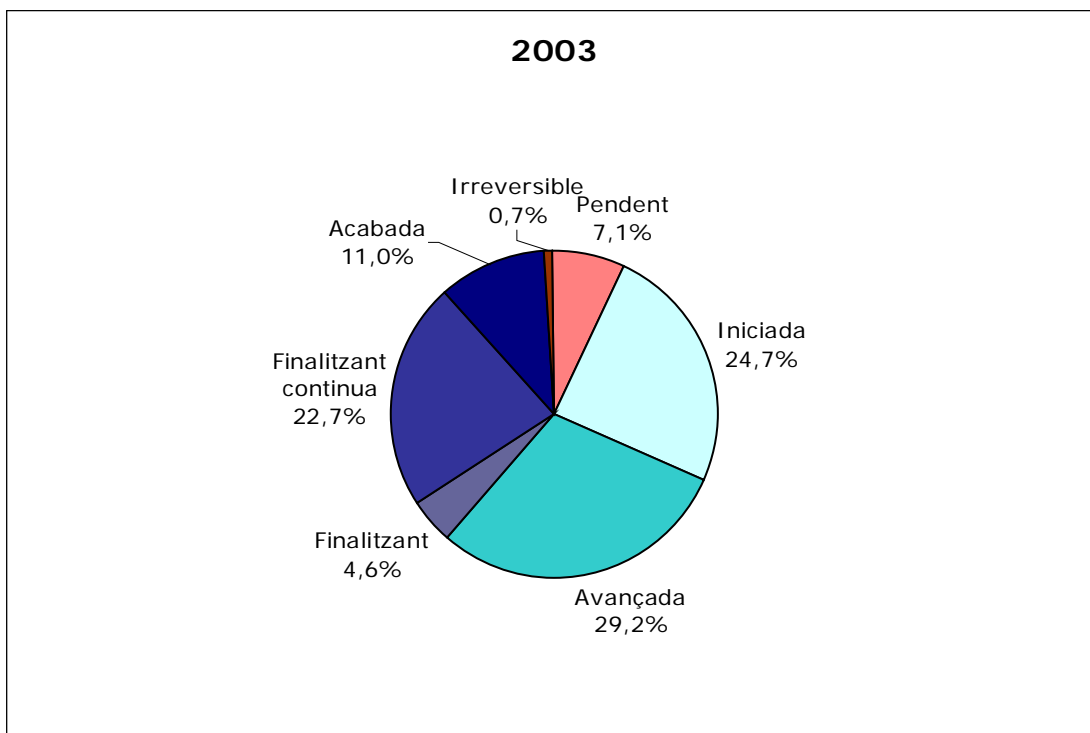
Taula 8.2. Índex d'avaluació del Pla d'Acció Ambiental (IAPAA) del termini curt

	1999-2000	2001	2002	2003	2004
<b>IAPAA</b>	39 %	48 %	53 %	61 %	73 %
<b>F<sub>D</sub></b>	38 %	48 %	54 %	61 %	73 %
<b>F<sub>T</sub></b>	39 %	49 %	53 %	63 %	78 %
<b>F<sub>C</sub></b>	38 %	25 %	25 %	50 %	50 %
<b>F<sub>P</sub></b>	40 %	50 %	56 %	62 %	75 %

A desembre de 2004 aquest indicador assoleix un valor del 73%, amb un increment d'un 12% respecte l'any anterior (increment superior al 8% observat en l'avaluació del 2003).

L'anàlisi per factors ens permet observar a termini curt que:

- Les subaccions del Pla d'Acció a termini curt s'han implantat en un 73% (F<sub>D</sub>).
- Si tenim en compte solament les subaccions definides segons la metodologia com a més transversals (F<sub>T</sub>), aquestes estan implantades en un 78%.
- El conjunt de subaccions amb més despesa associada (F<sub>C</sub>) s'han implantat un 50%. No s'ha avançat en aquest tipus de subaccions respecte a la situació del 2003.
- Aquelles subaccions considerades prioritàries (F<sub>P</sub>) estan implantades en un 75%.



Figura 8.2 Percentatge de subaccions segons el grau d'implantació sobre el total de subaccions a executar en termini curt

### 8.1.3 Grau d'implantació considerant les subaccions a executar en termini mitjà (3-5 anys)

Al termini mitjà li correspon tan sols un 16,3% de les subaccions del Pla. L'avaluació del grau d'implantació d'aquestes subaccions es mostra a la figura 8.3. S'observa que a l'avaluació de 2004, s'han donat per *acabades* el 12% de les subaccions d'aquest termini, mentre que per l'avaluació de l'any 2003 el percentatge de subaccions *acabades* era del 8%. Ha augmentat també el percentatge de subaccions finalitzants contínues passant del 8,0% del 2003 al 20,0% al 2004. Un altre progrés a destacar és la reducció de subaccions *pendents* que a l'avaluació del 2003 constituïen el 4,0% del total, mentre que a la del 2004 no queda cap subacció dins del termini mitjà pendent de començar.

Els resultats del càlcul de l'IAPAA (%) tenint en compte només les subaccions del termini mitjà són els següents:

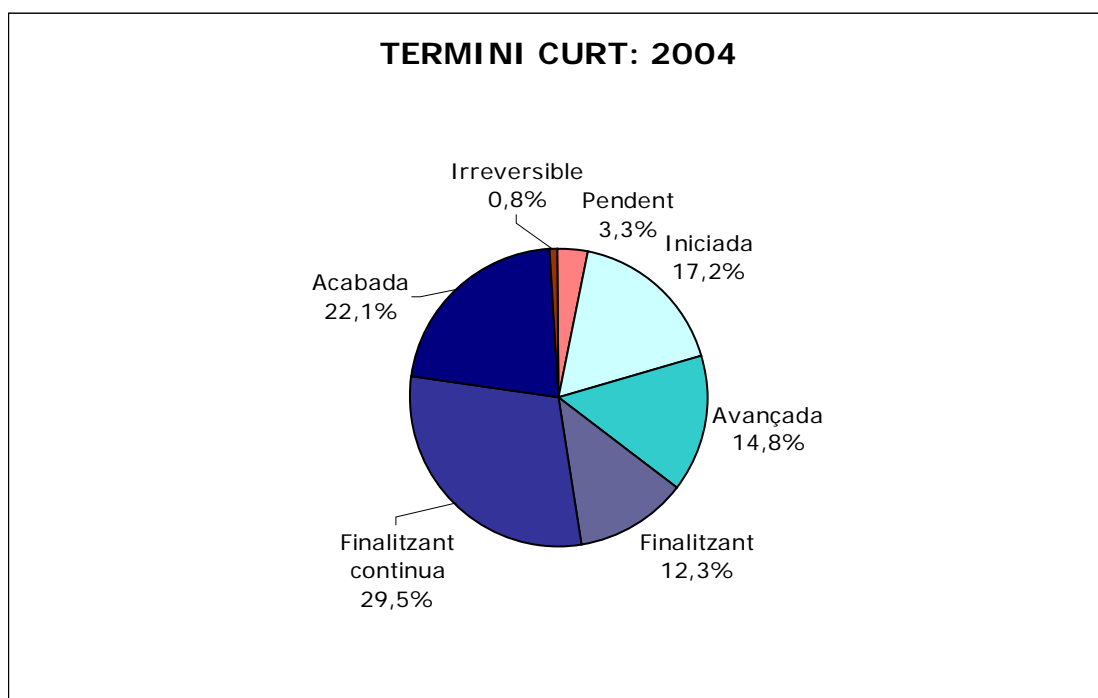
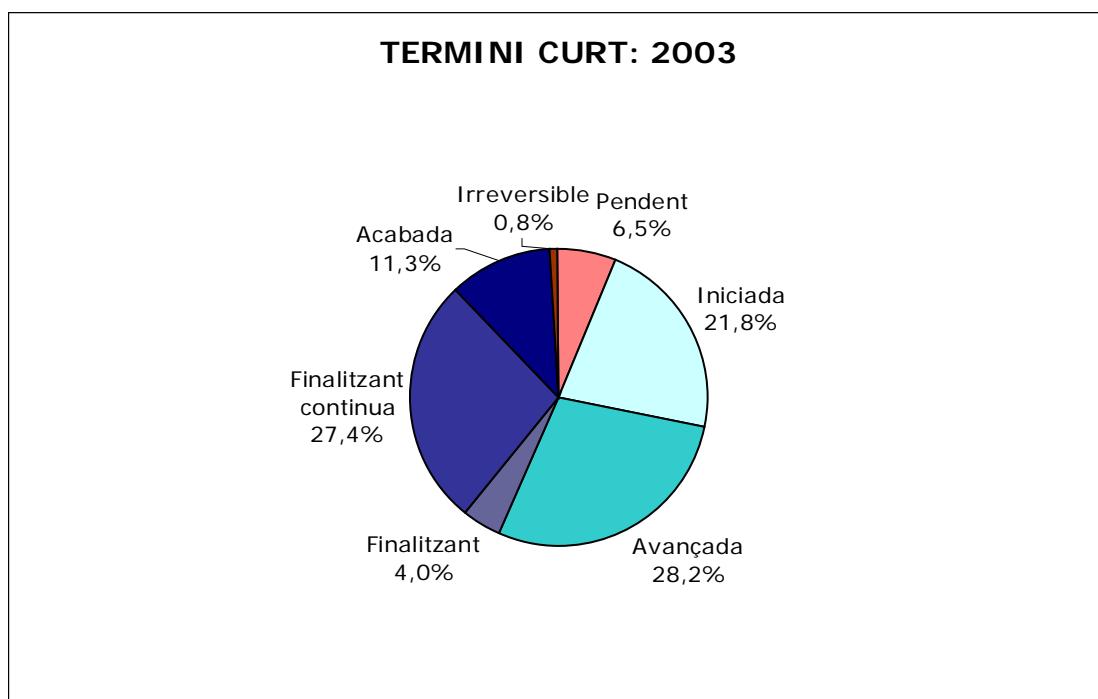
Taula 8.3. Índex d'Avaluació del Pla d'Acció Ambiental (IAPAA) del termini mitjà

	1999-2000	2001	2002	2003	2004
<b>IAPAA</b>	-	31 %	40 %	45 %	58 %
<b>F<sub>D</sub></b>	26 %	30 %	40 %	47 %	63 %
<b>F<sub>T</sub></b>	-	30 %	36 %	42 %	44 %
<b>F<sub>C</sub></b>	31 %	38 %	50 %	56 %	63 %
<b>F<sub>P</sub></b>	30 %	33 %	40 %	40 %	58 %

A desembre de 2004 aquest indicador assoleix un valor del 58%, amb un increment d'un 13% respecte l'any anterior (increment superior al 5% observat en l'avaluació del 2003).

L'anàlisi per factors ens permet observar a termini mitjà que:

- Les subaccions del Pla d'Acció a termini mitjà s'han implantat en un 63% (F<sub>D</sub>).
- Les subaccions que requereixen de més coordinació entre diferents agents (F<sub>T</sub>), estan implantades en un 44%, restant per implantar encara el 56% d'aquestes subaccions.
- El conjunt de subaccions amb més despesa associada (F<sub>C</sub>) s'han implantat en un 63%.
- S'ha produït un fort avenç en la implantació de les subaccions prioritàries (F<sub>P</sub>), d'un 18% en relació a l'estancament de l'avaluació de l'any 2003. Aquestes subaccions estan implantades en un 58%.



Figura 8.3 Percentatge de subaccions segons el grau d'implantació sobre el total de subaccions a executar en termini mitjà

#### 8.1.4 Grau d'implantació considerant les subaccions a executar en termini llarg (6-10 anys)

Al termini llarg li correspon només un 4 % de les subaccions del Pla. L'avaluació del grau d'implantació d'aquests subaccions es mostra a la figura 8.4. Al 2004 ha disminuït significativament el percentatge de subaccions *pendents*, el qual ha passat del 40% del 2003 al 16,7% al 2004. En el primer any d'aquest termini s'han donat per acabades el 16,7% de les subaccions. Es pot observar que aquest percentatge ha disminuït respecte el de l'any anterior, això és degut a que aquest any s'ha incrementat en una subacció a termini llarg el Pla d'Acció Ambiental. Cal destacar que hi ha hagut un traspàs de subaccions iniciades a l'avaluació de l'any 2003 que a la de 2004 han passat a avançades.

Els resultats del càlcul de l'IAPAA (%) tenint en compte només les subaccions del termini llarg són els següents:

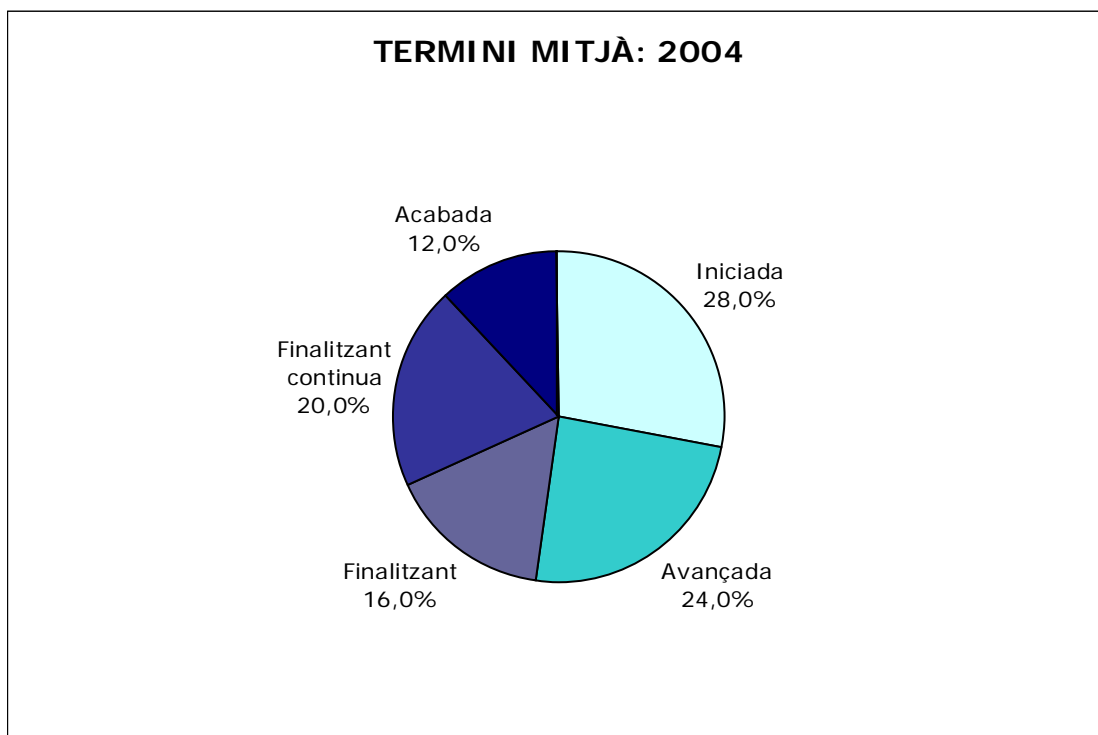
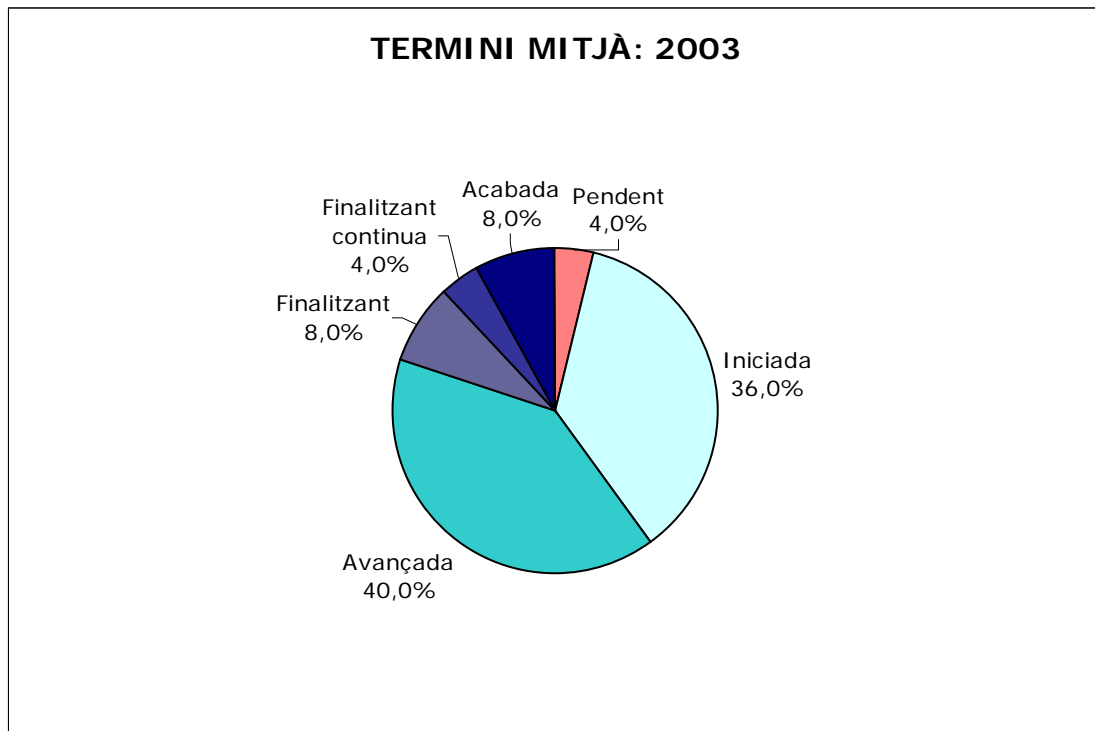
Taula 8.4. Índex d'Avaluació del Pla d'Acció Ambiental (IAPAA) del termini llarg

	1999-2000	2001	2002	2003	2004
<b>IAPAA</b>	-	16 %	19 %	21 %	36 %
<b>F<sub>D</sub></b>	10 %	20 %	25 %	30 %	42 %
<b>F<sub>T</sub></b>	-	25 %	25 %	25 %	50 %
<b>F<sub>C</sub></b>	13 %	25 %	25 %	25 %	50 %
<b>F<sub>P</sub></b>	0 %	0 %	0 %	0 %	13 %

A desembre de 2004 aquest indicador assoleix un valor del 36%, en el que és el primer any del termini llarg. L'IAPAA (%) presenta un increment d'un 15% respecte l'any anterior (increment molt superior al 2% observat en l'avaluació del 2003).

L'anàlisi per factors ens permet observar a termini llarg que:

- Les subaccions del Pla d'Acció a termini llarg s'han implantat en un 42% (F<sub>D</sub>), restant per implantar encara el 58% d'aquestes subaccions.
- El conjunt de subaccions que requereixen de més coordinació entre diferents agents (F<sub>T</sub>) i les que tenen més despesa associada (F<sub>C</sub>) s'han implantat en un 50%, superant l'estancament de l'any anterior.
- La implantació de les subaccions prioritàries (F<sub>P</sub>) és del 13%, superant també l'estancament dels anys anteriors.



Figura 8.4 Percentatge de subaccions segons el grau d'implantació sobre el total de subaccions a executar en termini llarg

### 8.1.5 Síntesi de resultats de l'Índex d'Avaluació del Pla d'Acció Ambiental (IAPAA)

A continuació es presenta una taula i diferents figures amb la síntesi de resultats de l'IAPAA (%) obtinguts fins a desembre de 2004.

Taula 8.5. Taula de síntesi. Índex d'Avaluació del Pla d'Acció Ambiental (IAPAA), segons el termini d'execució de les subaccions previstes

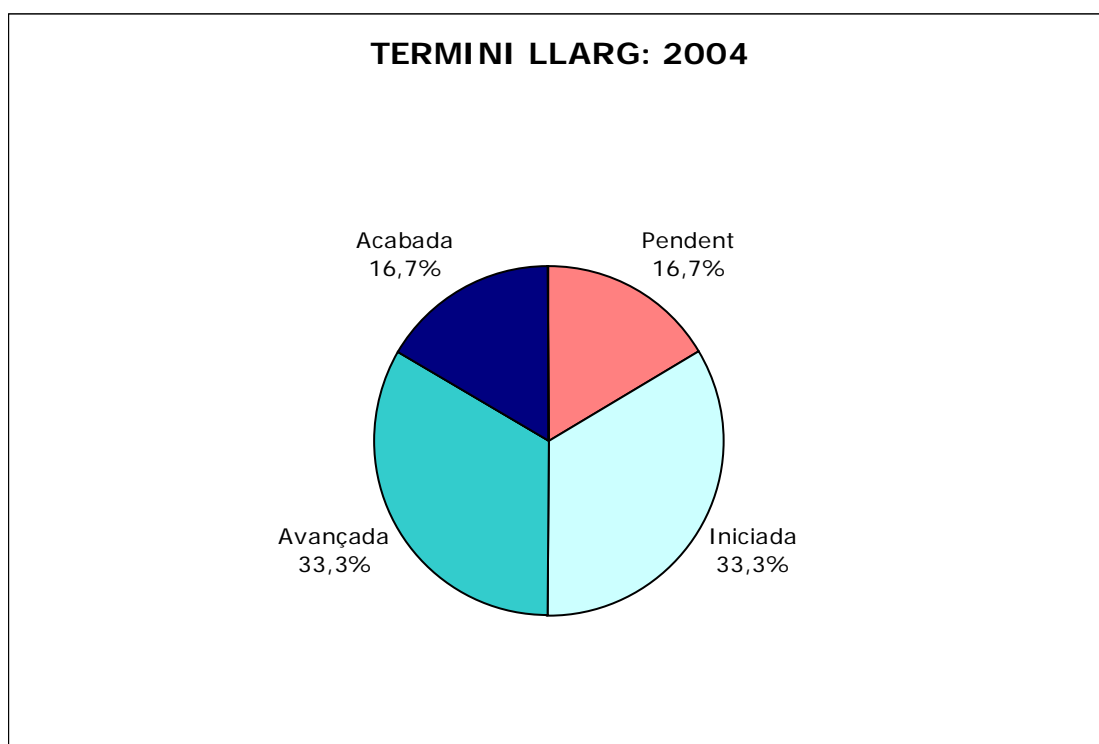
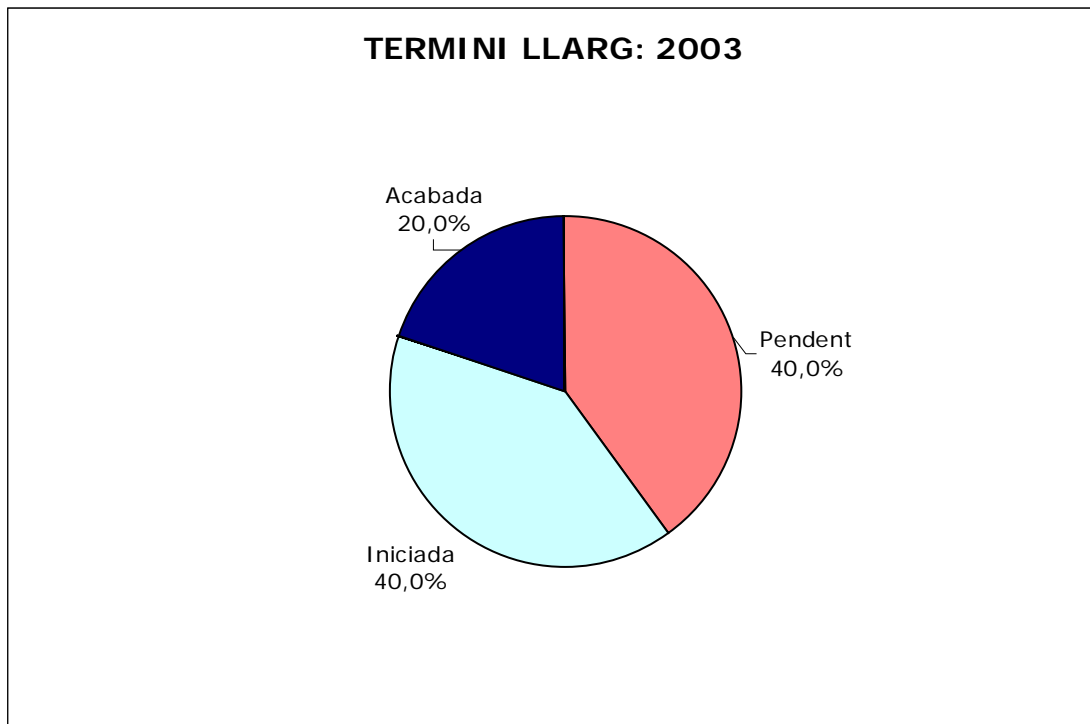
<b>ÍNDEX D'AVALUACIÓ DEL PLA D'ACCIÓ AMBIENTAL (IAPAA)</b>					
<b>Termini</b>	<b>1999-2000</b>	<b>2001</b>	<b>2002</b>	<b>2003</b>	<b>2004</b>
CURT (0-2 anys)	39 %	48 %	53 %	61 %	73 %
MITJÀ (3-5 anys)	-	31 %	40 %	45 %	58 %
LLARG (6-10 anys)	-	16 %	19 %	21 %	36 %
<b>TOTALITAT PLA (10 anys)</b>	<b>36 %</b>	<b>45 %</b>	<b>51 %</b>	<b>57 %</b>	<b>70 %</b>

A les següents figures s'observa com s'ha incrementat el valor de l'IAPAA (%) global i per terminis.



Figura 8.5 Evolució de l'Índex d'Avaluació del Pla d'Acció Ambiental (IAPAA), tenint en compte la globalitat del Pla





Figura 8.6 Evolució de l'Índex d'Avaluació del Pla d'Acció Ambiental (IAPAA), considerant el termini curt

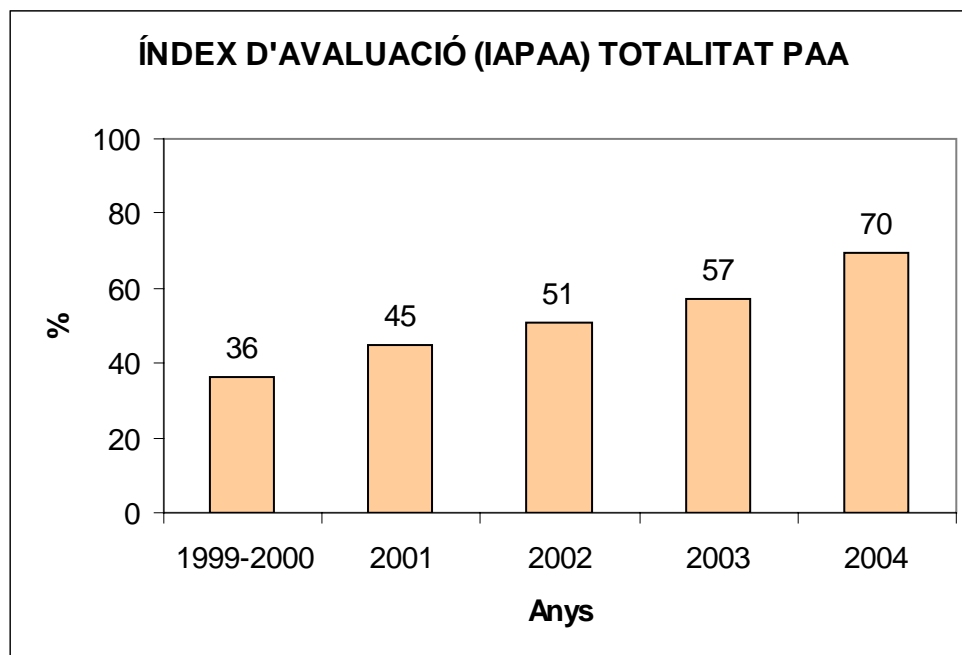

Figura 8.7 Evolució de l'Índex d'Avaluació del Pla d'Acció Ambiental (IAPAA), considerant el termini mitjà

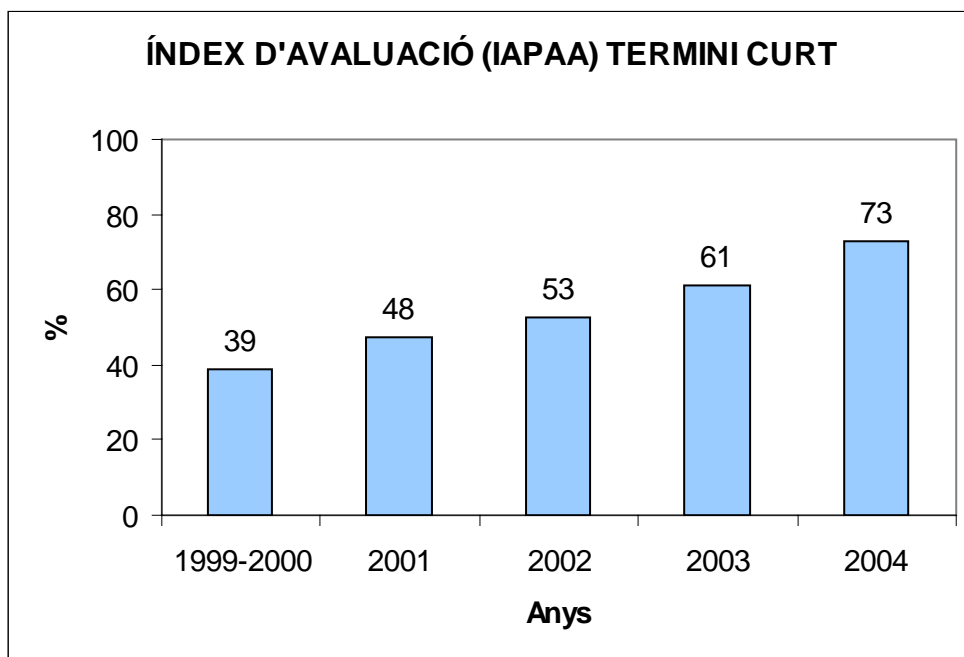

Figura 8.8 Evolució de l'Índex d'Avaluació del Pla d'Acció Ambiental (IAPAA), considerant el termini llarg

## 8.2 Despeses relacionades amb el Pla d'Acció Ambiental

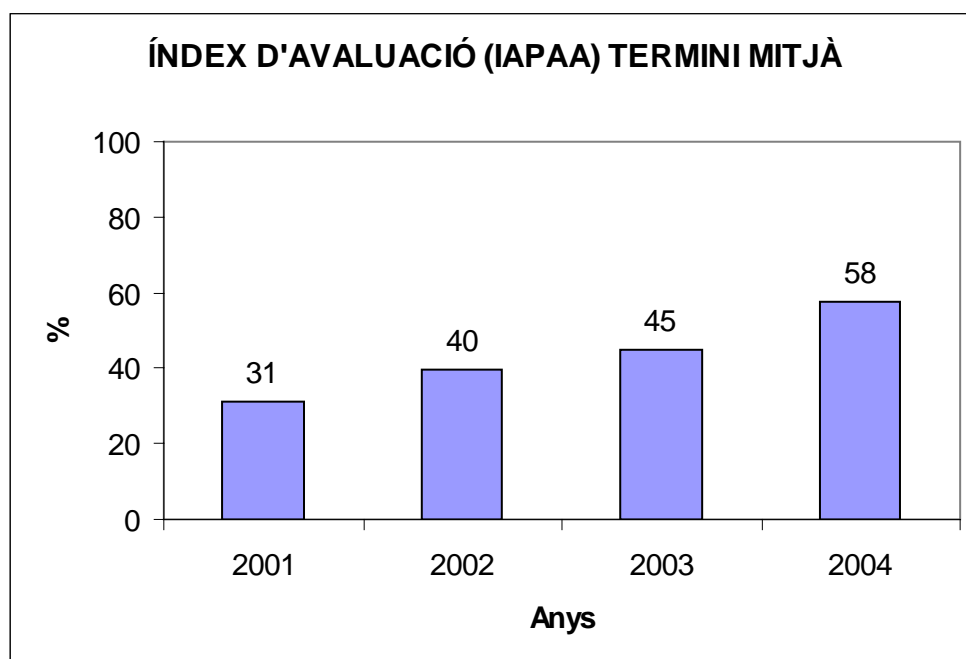
Com s'indicava en els documents d'avaluació dels períodes precedents, cal tenir en compte diferents aspectes que han influït en el procés de càlcul dels costos relacionats amb el Pla i que cal considerar per interpretar adequadament els resultats que es presenten a continuació:

- Per a l'estima de la despesa s'ha utilitzat la metodologia proposada en el punt 4.6 (*Metodologia de determinació de costos*), basada en la recollida de costos reals i l'elaboració d'estimacions.
- L'actual estructura del pressupost municipal no facilita l'avaluació de la despesa del Pla d'Acció Ambiental.
- En el cas d'AMSA, PUMSA i Prohabitatge l'estructura del seu pressupost no s'adequa al de la resta de serveis, fet que ha implicat no poder fer estimacions de les despeses corrents.

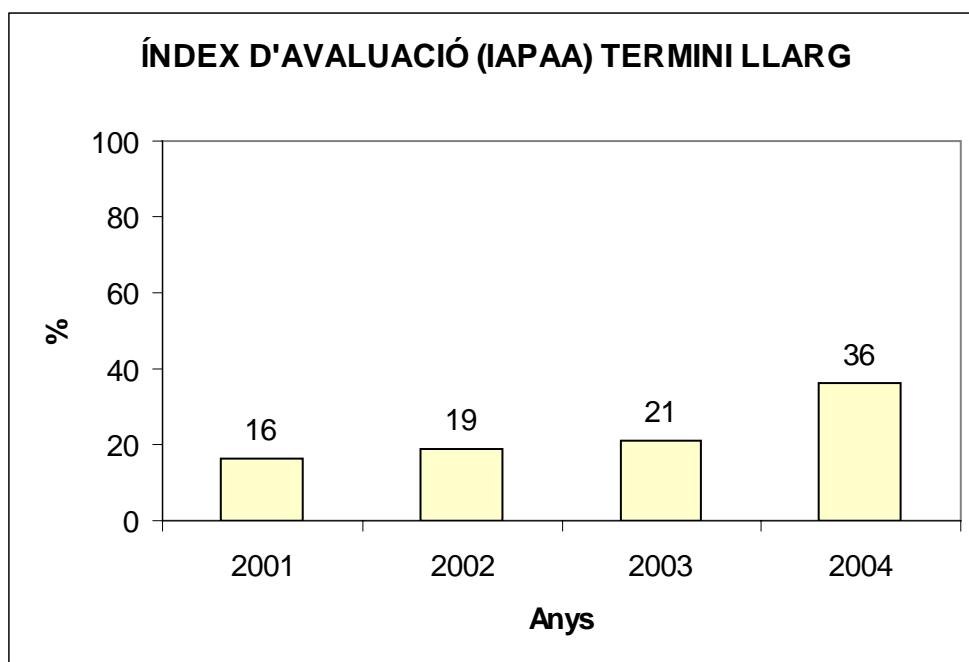
A continuació es presenten les taules amb el càlcul de les despeses per al 2004 i les obtingudes ens els anys anteriors. S'ha procedit enguany al recàlcul de les despeses del 2003, per tal d'introduir costos obtinguts amb posterioritat al tancament de l'avaluació de 2003.

Taula 8.6. Despeses associades al Pla d'Acció Ambiental

PERÍODE	COST AJUNTAMENT (€)	COST ALTRES ADMINISTRACIONS (€)	TOTALS (€)
1999	4.415.163,6		
2000	4.827.878,7		
2001	14.831.893 (0,5% subvencions)	62.958	14.894.854
2002	17.212.119 (1,4% subvencions)	102.934	17.315.053
2003	21.958.279 (1,3% subvencions)	3.337.304	25.295.583
2004	11.589.536 (1,6% subvencions)	7.929.520	19.519.056

Taula 8.7. Despeses de les actuacions no incloses al Pla d'Acció Ambiental però concordants amb els objectius d'aquest.

PERÍODE	COST AJUNTAMENT (€)	COST ALTRES ADMINISTRACIONS (€)	TOTALS (€)
1999	42.082,9		
2000	56.653,4		
2001	1.505.056 (0,4 % subvencions)	160.552	1.665.608
2002	1.866.979 (1,1 % subvencions)	94.044	1.161.023
2003	3.446.275 (0,6 % subvencions)	6.320	3.452.595
2004	3.434.381 (3,7% subvencions)	112.257	3.546.638

Tal i com s'observa a la taula 8.6, el cost aproximat destinat a portar a terme el Pla d'Acció Ambiental durant el 2004 ha estat de 19,5 milions d'euros, dels quals un 1,6% prové de subvencions d'altres administracions i un 40% (7.929.520 euros) és aportació directa d'altres administracions o entitats. En relació a l'avaluació de l'any 2003, s'observa un augment important en les aportacions d'altres administracions. Aquestes aportacions corresponen a les actuacions d'adequació de la incineradora a la Directiva Europea d'emissió de contaminants i a l'execució de l'agençament del Passeig Marítim.

En l'estudi de costos de les actuacions contemplades al Pla observem que les inversions més elevades s'han donat en les subaccions 6.2.3a, 8.1.4a i 8.3.2b i, específicament, en les següents actuacions:

- 2.690.355 euros destinats a la construcció de l'aparcament al camí Ral que comunica amb el de Can Xammar.
- 1.640.000 euros destinats a esponjar el centre mitjançant l'alliberament de solars ocupats per indústries.
- 1.041.239 euros destinats a la construcció de l'aparcament soterrani a la Plaça Gatassa.

D'altra banda, s'observa que el cost aproximat que s'ha destinat a actuacions que tot i no estar associades al Pla d'Acció Ambiental responen a objectius del mateix és de 3,5 milions d'euros, dels quals un 3,7% prové de subvencions d'altres administracions, i un 3,2% (112.257 euros) és aportació directa d'altres administracions.

### 8.3 Millores metodològiques per a properes avaluacions

1) Per a l'avaluació de 2005, i atès que l'aplicació informàtica SIGAM'21 ja serà operativa en la intranet de l'Ajuntament i accessible per als agents implicats en l'avaluació, l'entrada d'informació de les actuacions es realitzarà directament al SIGAM'21, la qual cosa agilitzarà la recollida i el tractament de la informació necessària per a l'avaluació.

2) L'equip redactor recomana que en properes avaluacions, i coincidint amb l'entrada en vigor d'un nou Pla d'Acció, s'estudiï la possibilitat d'introduir l'avaluació del Pla d'Acció per línia i per tipologia d'Acció.

- L'avaluació per **línia** permetrà visualitzar quines són les línies de treball on s'hi ha incidit més un any en concret o tenint en compte tot el període avaluat.
- L'avaluació per **tipologia d'acció** permetrà visualitzar quina o quines tipologies d'acció són en les que s'està progressant més (exemple: estudis i planificació, obres i infraestructures, campanyes de sensibilització, programes de vigilància i control, etc.).

Els resultats obtinguts de l'avaluació per línia i per tipologia d'acció contrastats amb la variable terminis d'execució del Pla, permetria detectar ràpidament no conformitats en l'execució del Pla.

## 8.4 Taules de síntesi

A continuació es presenten quatre taules de síntesi:

- **Taula 8.8.** Taula de síntesi. Termini curt. 2004
- **Taula 8.9.** Taula de síntesi. Termini mitjà. 2004
- **Taula 8.10.** Taula de síntesi. Termini llarg. 2004
  
- **Taula 8.11.** Taula de síntesi. Subaccions associades als diferents serveis i nombre d'actuacions en els períodes 2000-2004.

A la taula 8.11 s'ha introduït el nombre d'actuacions que ha realitzat un determinat servei (columna 'Act'). Aquest nombre és independent del nombre de subaccions en les que ha intervingut el servei, ja que dins una mateixa subacció es pot trobar més d'una actuació.

Seguidament es detallen els codis per interpretar les Taules de síntesi.

## CODI D'INTERPRETACIÓ DE LES TAULES DE SÍNTESI (8.8, 8.9 I 8.10)

### Grau implantació subaccions:

**P:** Pendent

**I:** Iniciada

**AV:** Avançada

**F:** Finalitzant

**IR:** Irreversible

### Codi de colors:



Agent implicat en la implantació de la subacció que ha realitzat alguna actuació durant l'any avaluat.



Agent implicat en la implantació de la subacció que ha realitzat alguna actuació durant l'any avaluat, quan es tracta d'una subacció que s'haurà de dur a terme de forma contínua.



Agent implicat en la implantació de la subacció que NO ha realitzat cap actuació durant l'any avaluat.



Agent implicat en la implantació de la subacció que NO ha realitzat cap actuació durant l'any avaluat, quan es tracta d'una subacció que s'haurà de dur a terme de forma contínua.



Agent o agents responsables de realitzar la subacció.

### Símbols

◆: Subaccions que requereixen que prèviament un altre agent o administració realitzi alguna actuació perquè aquest servei pugui avançar o que, en l'any que s'avalua, no ha hagut ocasió d'aplicar-la per motius aliens al servei.

✕: Subaccions que han esdevingut irreversibles.

---

**CODIS INTERPRETACIÓ DE TAULA DE SÍNTESI 8.11**

	Sense actuació	<b>R</b>	Responsable (No s'ha determinat per als anys 1999 i 2000)
		<b>NR</b>	No Responsable (No s'ha determinat per als anys 1999 i 2000)
		<b>◆</b>	Subaccions que requereixen que prèviament un altre agent o administració realitzi alguna actuació perquè aquest servei pugui avançar o que, en l'any que s'avalua, no ha hagut ocasió d'aplicar-la per motius aliens al servei. (No s'han determinat per als anys 1999 i 2000)
	Actuació existent	<b>R</b>	Responsable (No s'ha determinat per als anys 1999 i 2000)
		<b>NR</b>	No Responsable (No s'ha determinat per als anys 1999 i 2000)
		<b>Act</b>	Nombre d'actuacions que ha realitzat el servei, és a dir, nombre de respostes recollides al qüestionari (pot ser que més d'una resposta s'assigni a una mateixa subacció)





**TAULA DE SÍNTESI  
TERMINI CURT**

---



Taula 8.8. Taula de síntesi. Termini curt (2 anys). 2004.

		Imatge	Ciutat Sostenible	Polícia Local	Protecció Civil	Mobilitat	Urbanisme	Obres	Manteniment	Serveis Municipals	Salut Pública	IMPEM	PMC	PME	AMSA	PUMSA	Prohabitatge
<b>1. RECURSOS HÍDRICS</b>																	
<b>1.1. Contaminació aqüífer</b>																	
<b>1.1.1. Pràctiques agrícoles</b>																	
1.1.1a. Agricultura biològica	I																
1.1.1b. Abocaments sals	P																
1.1.1c. Estudi estat aqüífer	F																
<b>1.1.3. Control aigües subter.</b>																	
1.1.3a. Connexió xarxa municipal	I																
<b>1.2.2. Xarxa urbanitzacions</b>																	
1.2.2a. Clavegueram urbanit.	F																
<b>1.2.3. Impactes platges</b>																	
1.2.3c. Neteja platges	F																
<b>1.3. Reutilització aigües</b>																	
<b>1.3.1. Minimitzar contingut sals</b>																	
1.3.1a. Infiltració salina	I																
<b>1.3.2. Reutilització per rec</b>																	
1.3.2a. Reutilització EDAR	F																
<b>1.4. Estalvi i consum d'aigua</b>																	
<b>1.4.1. Mínim. consum domèstic</b>																	
1.4.1a. Consum domèstic	F																
<b>1.4.2. Consum activitats</b>																	



		Imatge	Ciutat Sostenible	Polícia Local	Protecció Civil	Mobilitat	Urbanisme	Obres	Manteniment	Serveis Municipals	Salut Pública	IMPEM	PMC	PME	AMSA	PUMSA	Prohabitatge
1.4.2a. Estalvi aigua instal·lacions	I																
1.4.2b. Aqüífer protegit	P																
1.4.2c. Recollida aigües pluja	I																
<b>2. QUALITAT DE L'AIRE</b>																	
<b>2.1. Reduir emissions</b>																	
<b>2.1.1. Emissions vehicles</b>																	
2.1.1c. Campanyes conducció	F																
<b>2.1.3. Combustibles indústries</b>																	
2.1.3a. Informar empreses	I																
<b>3. ENERGIA</b>																	
<b>3.1. Consum energ. administr.</b>																	
<b>3.1.1. Pla gestió enllumenat públic</b>																	
3.1.1a. Deficiències escomeses	F																
3.1.1b. Canvi làmpades mercuri	F																
3.1.1c. Reducció flux	F																
3.1.1e. Exigències plecs cond.	F																
<b>3.1.4. Sistemes eficients</b>																	
3.1.4a. Substitució equips	F																
3.1.4b. Criteris bioclimàtics	F																
3.1.4c. Energies renovables	Av																
3.1.4d. Foment bones pràctiques	I																
<b>3.1.5. Eficiència energètica</b>																	



		Imatge	Ciutat Sostenible	Polícia Local	Protecció Civil	Mobilitat	Urbanisme	Obres	Manteniment	Serveis Municipals	Salut Pública	IMPEM	PMC	PME	AMSA	PUMSA	Prohabitatge
3.1.5a Criteris en plecs	F																
3.1.5b. Criteris en projectes	F																
<b>3.2 Ús eficient energia activitats</b>																	
<b>3.2.2. Transport col·lectiu</b>																	
3.2.2b. Criteris plec condicions	F																
<b>3.2.4. Millores energètiques llar</b>																	
3.2.4a. Exempcions de taxes	F																
3.2.4b Informació línies de suport eficiència energètica	I																
<b>4. GESTIÓ DE RESIDUS</b>																	
<b>4.1. Recollida selectiva</b>																	
<b>4.1.1. Incentivar recollida selectiva</b>																	
4.1.1b. Campanya residus	F																
<b>4.1.2. Millora recollida selectiva</b>																	
4.1.2a. Ampliar vidre i paper	F																
<b>4.1.3. Edificis municipals</b>																	
4.1.3a. Recollida edificis muni.	F																
<b>4.1.4. Àmbit domèstic</b>																	
4.1.4a. Envasos i embalatges	F																
<b>4.3. Residus no urbans</b>																	
<b>4.3.2. Gestió de runes</b>																	
4.3.2b. Trituració runes	Av																





		Imatge	Ciutat Sostenible	Polícia Local	Protecció Civil	Mobilitat	Urbanisme	Obres	Manteniment	Serveis Municipals	Salut Pública	IMPEM	PMC	PME	AMSA	PUMSA	Prohabitatge	
<b>4.3.3. Recollida residus agrícoles</b>																		
4.3.3a. Promoure recollida	Av																	
<b>5. RISC AMBIENTAL</b>																		
<b>5.1. Completar mesures</b>																		
<b>5.1.1. Completar Pla de Protecció Civil Municipal</b>																		
5.1.1a. Nou Pla Protecció Civil	F																	
5.1.1b. Elaborar PAM	F																	
<b>5.1.2 Completar PAM incendis</b>																		
5.1.2a. Annexos urbanitzacions	Av																	
<b>6. TRANSPORT I MOBILITAT</b>																		
<b>6.1. Soroll i contam. atmosfera</b>																		
<b>6.1.1. Control sorolls</b>																		
6.1.1a. Control emissions motos	F																	
<b>6.1.2. Contaminants atmosfèrics</b>																		
6.1.2a. Programa control de fums	I																	
<b>6.1.3. Limitar velocitat urbana</b>																		
6.1.3a. Limitar velocitat nucli	Av																	
6.1.3b. Control zona urbana	F																	
<b>6.2. Peu bicicleta i transport</b>																		
<b>6.2.1. Peu i bicicleta</b>																		
6.2.1a. Xarxes de PGO	F																	
6.2.1.b Campaña peu i bici	F																	
6.2.1c. Aparcaments bicicletes	F																	



		Imatge	Ciutat Sostenible	Polícia Local	Protecció Civil	Mobilitat	Urbanisme	Obres	Manteniment	Serveis Municipals	Salut Pública	IMPEM	PMC	PME	AMSA	PUMSA	Prohibitatge
<b>6.2.2. Línies autobusos</b>																	
6.2.2a. Incrementar nombre	F					■											
6.2.2b. Optimitzar recorreguts	F			■		■											
<b>6.2.3. Vehicle privat centre urbà</b>																	
6.2.3a. Pla Mobilitat centre	Av			■		■	■	◆								■	
6.2.3b. Mesures regulació	Av			■		■										■	
<b>6.3. Disminuir soroll urbà</b>																	
<b>6.3.3. Soroll de N-II Vista Alegre</b>																	
6.3.3.a. Determinar soroll	I					■											
<b>6.4. Circulació vehicles pesants</b>																	
<b>6.4.1. Itineraris horaris trànsit</b>																	
6.4.1a. Senyalització itineraris	I					■											
6.4.1b. Hora càrrega i desc.	F			■		■											
<b>6.4.2. Camions neteja i brossa</b>																	
6.4.2a. Recorreguts	F									■							
6.4.2b. Criteris en plec	I					◆				◆							
<b>6.5. Potenciar A-19 com variant</b>																	
<b>6.5.1. Millora senyalització</b>																	
6.5.1b. Rètols punts d'interès	F					■											
<b>6.5.2. Vial de Mata accés variant</b>																	
6.5.2a. Ampliar en un carril	I					◆	■	◆									



		Imatge	Ciutat Sostenible	Polícia Local	Protecció Civil	Mobilitat	Urbanisme	Obres	Manteniment	Serveis Municipals	Salut Pública	IMPEM	PMC	PME	AMSA	PUMSA	Prohabitatge
<b>6.5.3. Dissuadir trànsit N-II</b>																	
6.5.3b. Limit velocitat	F																
6.5.3c. Façana marítima	Av																
<b>7. VALORS ECOLÒGICS</b>																	
<b>7.1. Diversitat d'hàbitats rurals</b>																	
<b>7.1.2. Erosió i extractives</b>																	
7.1.2a. Erosió interfase	I																
<b>7.1.3. Recuperació alzinar sureda</b>																	
7.1.3a. Evitar degradació	F																
7.1.3b. Arbusts fruits mengívols	I																
<b>7.1.4. Espais oberts bosc</b>																	
7.1.4a. Conservar conreus i prats	F																
<b>7.1.5. Parc Montenegre-Corredor</b>																	
7.1.5a. Col·laborar amb DB	F																
7.1.5 b. Ampliació àmbit Pla	I																
<b>7.1.6. Gestió cinegètica</b>																	
7.1.6a. Pla Tècnic de Gestió Cinegètica	F																
7.1.6c. Cacera furtiva	Av																
7.1.6d. Captura de fringlids	F																
<b>7.1.7. Reproducció amfibis</b>																	
7.1.7a. Construcció punts d'aigua	Av																
7.1.7b. Gestió llocs amfibis	F																



		Imatge	Ciutat Sostenible	Polícia Local	Protecció Civil	Mobilitat	Urbanisme	Obres	Manteniment	Serveis Municipals	Salut Pública	IMPEM	PMC	PME	AMSA	PUMSA	Prohibitatge
<b>7.1.8. Conservar garrofers</b>																	
7.1.8a. Inventari	F						■										
<b>7.2. Caràcter natural rieres</b>																	
<b>7.2.1. Pla Gestió rieres</b>																	
7.2.1a. Sol·licitar estudi ACA: Pla riera d'Argentona	F		■														
7.2.1b. Sol·licitar estudi ACA: Pla altres rieres	F		■														
7.2.1c. Riera Argentona + Sorral i turó Cerdanyola	I						■	■								■	
7.2.1d. Vial permeable connexió C-1415 –r. Bellavista	I						■	■								■	
7.2.1e. Definir PAU's rieres	I						■										
<b>7.3. Pla Cinc Sènies</b>																	
<b>7.3.1. Millora ecològica i paisatgística</b>																	
7.3.1a. Redacció Pla especial	Av						■										
<b>7.4. Integrar municipi entorn</b>																	
<b>7.4.1. Integrar municipi entorn</b>																	
7.4.1a. Evitar impacte visual	F						■	■								■	
7.4.1b. Turons de Mataró	Av						■									■	
<b>7.5. Ecosistemes marins</b>																	
<b>7.5.1. Recuperació alguers</b>																	
7.5.1a. Cartografia herbassars	F		■										■				
7.5.1c. Regulació i control pesca	F			■													
<b>7.5.2. Info i educació alguers</b>																	
7.5.2a. Pesquers i escafandristes	Av	■	■										■	■			





		Imatge	Ciutat Sostenible	Polícia Local	Protecció Civil	Mobilitat	Urbanisme	Obres	Manteniment	Serveis Municipals	Salut Pública	IMPEM	PMC	PME	AMSA	PUMSA	Prohibitatge
7.5.2b. Informar ciutadans alguer	F	█											█				
<b>7.5.3. Activitat recursos marins</b>																	
7.5.3a. Control estricte	F			█							█						
7.5.3b. Consum peixos immadurs	P										█						
<b>7.5.4. Usos espais platja</b>																	
7.5.4a. Projecte d'Ordenació usos	I	█	█	█	█	█			█	█		█	█	█	█		
<b>7.5.5. Recuperar dinàmica deriva litoral</b>																	
7.5.5a Gestions by-pass port	Av		█														
7.5.5c Estudi impacte regeneració artificial platja	P		█														
<b>8. MILLORA ESPAI URBA</b>																	
<b>8.1. Xarxa verda ciutat</b>																	
<b>8.1.1. Xarxa carrers arbrats</b>																	
8.1.1a. Disseny xarxa	Av					█	█	█									█
<b>8.1.2 Permeabilitat vianants</b>																	
8.1.2a. Millora de permeabilitat	Av						█	█									█
<b>8.1.4. Creació d'espais lliures</b>																	
8.1.4a. Executar propostes PGO	Av																█
<b>8.2. Recuperar façana mar</b>																	
<b>8.2.1. Permeabilitat. façana mar</b>																	
8.2.1b. Permeabilitzar via	Av							█									
<b>8.2.1. Recuperar façana marítima</b>																	



		Imatge	Ciutat Sostenible	Polícia Local	Protecció Civil	Mobilitat	Urbanisme	Obres	Manteniment	Serveis Municipals	Salut Pública	IMPEM	PMC	PME	AMSA	PUMSA	Prohabitatge
<b>8.2. Recuperar façana mar</b>																	
<b>8.2.1. Permeabilit. façana mar</b>																	
8.2.1b. Permeabilitzar via	Av							◆									
<b>8.3. Revitalitzar i estructura els barris</b>																	
<b>8.3.2. Introduir elements d'estructuració barris</b>																	
8.3.2b. Estudiar necessitats d'aparcament	F							◆									
8.3.2e. Allunyar edificacions	IR						×										
<b>8.3.3. Elements identificació barris</b>																	
8.3.3a. Elements identificació barris	I	◆															
<b>8.4. Soroll fonts diverses</b>																	
<b>8.4.1. Aïllament acústic</b>																	
8.4.1b. Punts sensibles	F						◆		◆		◆						
<b>8.4.3. Situacions conflictives</b>																	
8.4.3a. Seguiment periòdic	F																
<b>8.4.4. Campaña educativa soroll</b>																	
8.4.4a. Disseny campanya	F																



**TAULA DE SÍNTESI  
TERMINI MITJÀ**

---



Taula 8.9. Taula de síntesi. Termini mitjà (5 anys). 2004.

		Imatge	Ciutat Sostenible	Polícia Local	Protecció Civil	Mobilitat	Urbanisme	Obres	Manteniment	Serveis Municipals	Salut Pública	IMPEM	PMC	PME	AMSA	PUMSA	Prohabitage
<b>2. QUALITAT DE L'AIRE</b>																	
<b>2.1. Reduir emissions</b>																	
<b>2.1.4. Riscos salut</b>																	
2.1.4a. Inspecció i control	F																
2.1.4b Informar empreses	F																
2.1.4c. Control instal·lacions	F																
<b>3. ENERGIA</b>																	
<b>3.1. Consum energia administracions</b>																	
<b>3.1.2. Diagnòs energètiques</b>																	
3.1.2a. Instal·lacions PME	F																
<b>3.1.3. Edificis públics</b>																	
3.1.3a. Altres edificis municipals	I																
<b>3.2. Ús eficient energia activitats</b>																	
<b>3.2.1. Sector industrial</b>																	
3.2.1a. Auditories energètiques	I																
3.2.1b. Sector tèxtil	Av																
<b>3.2.3. Ús biocombustibles</b>																	
3.2.3a. Plecs i xarxa	F																
<b>6. TRANSPORT I MOBILITAT</b>																	
<b>6.2. Peu bicicleta i transport</b>																	
<b>6.2.4. Política aparcaments</b>																	





		Imatge	Ciutat Sostenible	Polícia Local	Protecció Civil	Mobilitat	Urbanisme	Obres	Manteniment	Serveis Municipals	Salut Pública	IMPEM	PMC	PME	AMSA	PUMSA	Prohabitatge
6.2.4a. Reduir places superfície	Av					■		■								■	
6.2.4.b. Anell muralles i rondes	F					■	■	◆								■	
<b>6.3. Disminuir soroll urbà</b>																	
<b>6.3.1. Llambordes vs asfalt</b>																	
6.3.1.a Trams vies preferencials	F								■								
<b>6.3.4. Arbres N-II i B-40</b>																	
6.3.4b. El Sorral	I						■									■	
<b>6.5. Potenciar A-19 com variant</b>																	
<b>6.5.3. Dissuadir trànsit N-II</b>																	
6.5.3a. Semaforitzar trams	I															■	
<b>6.5.4 Accés des de la variant</b>																	
6.5.4a. Enllaç variant i crta Mata	I						■	◆									
6.5.4b. Vial i enllaços	I						■	◆								■	
<b>7. VALORS ECOLÒGICS</b>																	
<b>7.1. Diversitat d'hàbitats rurals</b>																	
<b>7.1.2. Erosió i extractives</b>																	
7.1.2b. Restauració extractives	I		■					◆	◆								
<b>7.1.9. Didàctic recorreguts rural</b>																	
7.1.9a. Disseny recorreguts	Av	◆	■			◆	■	◆					■	■			
7.1.9b. Connexió rural-urbà	Av					■	■							■			
8.2.2a. Tram espigó - port	F															■	



		Imatge	Ciutat Sostenible	Polícia Local	Protecció Civil	Mobilitat	Urbanisme	Obres	Manteniment	Serveis Municipals	Salut Pública	IMPEM	PMC	PME	AMSA	PUMSA	Prohabitatge
<b>8.2. Recuperar façana mar</b>																	
<b>8.2.2. Agerçament passeig Marítim</b>																	
8.2.2a. Tram espigó - port	F																
8.2.2b. Ponent del dic d'abric i accés al port	Av																
<b>8.3. Equilibrar la ciutat</b>																	
<b>8.3.1. Revitalitzar nucli antic</b>																	
8.3.1a. Oferta cultural i lúdica ciutat vella	F																
8.3.1b. Centre històric i eixample	Av																



**TAULA DE SÍNTESI**  
**TERMINI LLARG**

---



Taula 8.10. Taula de síntesi. Termini llarg (10 anys). 2004.

		Imatge	Ciutat Sostenible	Polícia Local	Protecció Civil	Mobilitat	Urbanisme	Obres	Manteniment	Serveis Municipals	Salut Pública	IMPEM	PMC	PME	AMSA	PUMSA	Prohabitage
<b>4. GESTIÓ DE RESIDUS</b>																	
4.1. Recollida selectiva																	
4.1.2. Millorar recollida selectiva																	
4.1.2b. Matèria orgànica	I																
<b>6. TRANSPORT I MOBILITAT</b>																	
6.2. Peu bicicleta i transport																	
6.2.4. Política aparcaments																	
6.2.4c. Estació ferrocarril	Av																
6.3. Disminuir soroll urbà																	
6.3.2. Esmorteïdors sorolls																	
6.3.2a. Ferms drenants	Av																
<b>7. VALORS ECOLÒGICS</b>																	
7.5. Ecosistemes marins																	
7.5.5.b. Retirar espigó	P																
<b>8. MILLORA ESPAI URBÀ</b>																	
8.2. Recuperar façana mar																	
8.2.1. Permeabilitzar façana mar																	
8.2.1a. despalçament via tren i línia soterrada	I																





**TAULA DE SÍNTESI  
SUBACCIONS ASSOCIADES ALS  
DIFERENTS SERVEIS I NOMBRE  
D'ACTUACIONS. 2000-2004**

---



**TAULA 8.11 SUBACCIONS ASSOCIADES ALS DIFERENTS SERVEIS I NOMBRE D'ACTUACIONS EN EL PERÍODE 2000 - 2004**

SERVEI	2000						2001						2002									
	N. subaccions associades (incloses les acabades)	N. Subaccions Acabades	Act		N.		N. subaccions associades (incloses les acabades)	N. Subaccions Acabades	Act		N.		N. subaccions associades (incloses les acabades)	N. Subaccions Acabades	Act		N.					
			N.	Act	N.	♦			R	NR	R	NR			R	NR	R	NR	♦			
Imatge	15	0	4	4	11	-	15	0	0	6	13	0	9	8	16	0	0	4	8	0	12	8
Ciutat Sostenible	-	-	-	-	-	-	-	-	-	-	-	-	-	-	-	-	-	-	-	-	-	-
Oficina Agenda 21	34	1	9	10	24	-	34	1	16	11	35	5	1	1	35	2	18	11	38	4	0	1
Llicències	21	1	13	13	7	-	21	1	9	3	12	5	3	1	19	1	9	4	13	3	2	2
Polícia Local	34	0	22	22	12	-	34	0	5	22	30	1	6	5	33	1	6	21	34	0	5	3
Protecció Civil	7	0	5	6	2	-	7	0	5	2	10	0	0	0	7	1	4	2	11	0	0	0
Mobilitat	32	1	15	19	16	-	32	1	14	3	27	8	6	5	32	2	12	3	25	9	6	5
Urbanisme	33	2	7	7	24	-	33	2	9	10	26	9	3	1	35	2	14	12	45	5	2	2
Obres	42	1	13	13	28	-	42	1	13	4	24	8	16	13	42	1	14	5	40	7	15	13
Manteniment	27	0	11	11	16	-	27	0	10	3	39	11	3	3	29	1	16	4	46	3	6	6
Serveis Municipals	15	0	9	12	6	-	15	0	7	5	13	1	2	2	15	0	6	5	12	2	2	3
Benestar Social	-	-	-	-	-	-	-	-	-	-	-	-	-	-	-	-	-	-	-	-	-	-
RREEII	11	0	0	0	11	-	11	0	1	3	4	7	0	0	11	0	4	3	8	4	0	0
PMC	12	0	6	6	6	-	12	0	5	2	9	3	2	0	12	0	6	2	17	2	2	1
PME	12	0	2	2	10	-	12	0	5	4	10	2	1	0	12	0	8	4	15	0	0	0
AMSA	18	2	6	6	10	-	18	2	7	2	9	7	0	2	18	2	7	1	9	7	1	2
PUMSA	29	1	17	18	11	-	29	1	14	8	30	2	4	2	32	1	11	12	33	4	4	2
Prohabitatge	-	-	-	-	-	-	-	-	-	-	-	-	-	-	6	0	5	1	34	0	0	0



TAULA 8.11 SUBACCIONS ASSOCIADES ALS DIFERENTS SERVEIS I NOMBRE D'ACTUACIONS EN EL PERÍODE 2000 – 2004

SERVEI	2003								2004							
	N. subaccions associades (incloses les acabades)	N. subaccions Acabades							N. subaccions associades (incloses les acabades)	N. subaccions Acabades o Descartades						
			R	NR	Act	R	NR	♦			R	NR	Act	R	NR	♦
Imatge	17	1	0	3	10	0	12	12	17	1	0	5	9	1	8	9
Ciutat Sostenible	50	4	27	12	51	5	1	2	50	14	18	7	69	7	0	5
Oficina Agenda 21	-	-	-	-	-	-	-	-	-	-	-	-	-	-	-	-
Llicències	-	-	-	-	-	-	-	-	-	-	-	-	-	-	-	-
Polícia Local	33	2	6	23	35	0	1	1	33	7	6	18	39	1	0	4
Protecció Civil	7	1	3	2	9	0	0	0	7	1	3	2	12	1	0	0
Mobilitat	34	4	18	5	47	2	4	3	34	5	15	4	39	6	3	6
Urbanisme	33	2	16	11	46	5	1	3	33	4	15	9	35	4	2	1
Obres	40	4	12	5	33	5	15	16	40	8	9	4	44	5	11	14
Manteniment	28	1	15	4	59	4	3	4	28	3	14	2	54	5	3	3
Serveis Municipals	15	1	7	4	12	1	1	2	16	3	6	3	17	3	0	1
Benestar Social	9	0	5	3	7	0	1	1	9	0	3	3	9	2	1	2
IMPEM	11	0	5	2	12	3	0	0	11	0	4	1	18	5	0	1
PMC	13	0	6	1	15	3	2	0	12	0	7	1	20	2	2	1
PME	13	0	7	3	13	1	1	0	12	0	2	4	9	6	0	1
AMSA	23	2	6	1	7	9	1	3	22	4	2	1	10	13	1	4
PUMSA	31	2	11	9	24	4	5	1	31	2	9	4	17	7	9	5
Prohabitatge	9	0	5	1	36	3	0	0	9	1	4	1	47	2	0	1



**ANNEX 1**

**FORMULARI D'ACTUACIONS I  
QÜESTIONARI DE COSTOS DEL 2004**

---





Figura 1. Formulari per entrar la caracterització d'actuacions



Figura 2. Extracció de l'informe d'actuacions introduïdes





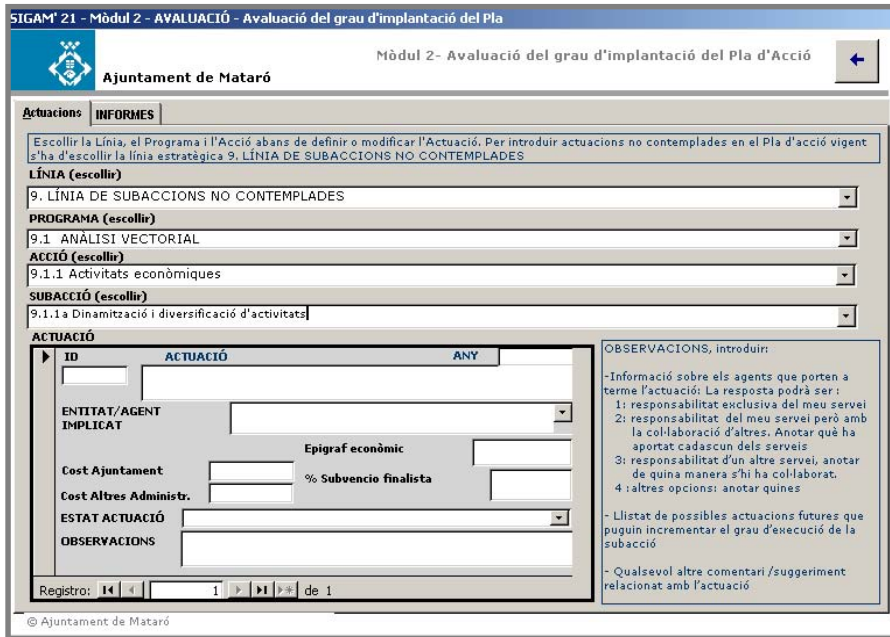
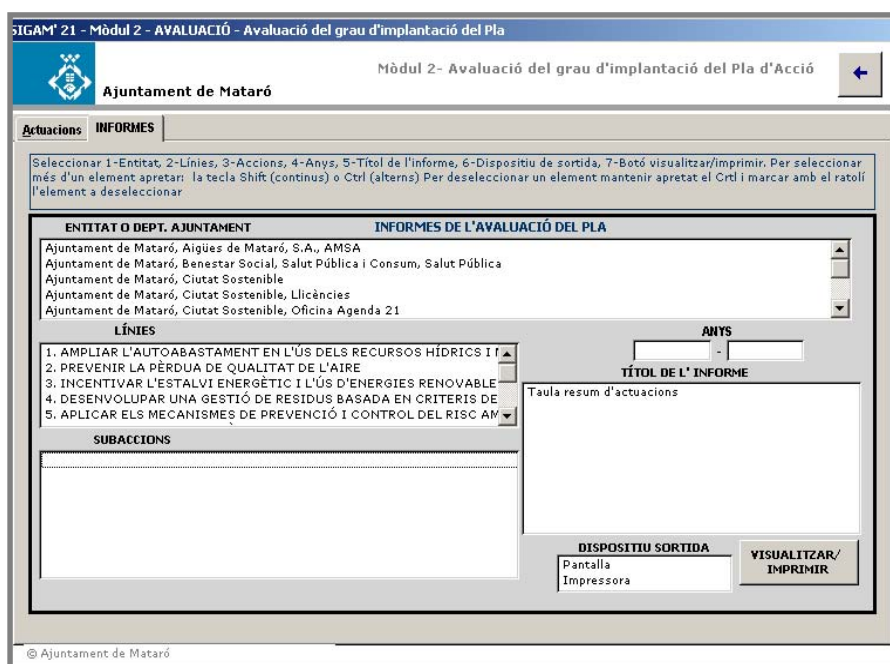

**Ajuntament de Mataró**

**AVALUACIÓ DEL GRAU D'IMPLANTACIÓ DEL PLA D'ACCIÓ AMBIENTAL DE MATARÓ  
AL 2004**

**QÜESTIONARI PER A LA RECOLLIDA DE COSTOS DEL 2004  
PLA D'ACCIÓ AMBIENTAL, AGENDA 21 DE MATARÓ**

---

**NOM i COGNOMS:**

**SERVEI / ORGANISME AUTÒNOM / EMPRESA MUNICIPAL:**

**ADREÇA:**

**TELF:**

**FAX:**

**CORREU ELECTRÒNIC:**

**DATA:**

**TAULA 1. DADES PER L'ESTIMA GLOBAL DE COSTOS DEL SERVEI PER ACTUACIONS INCLOSES AL PLA D'ACCIÓ AMBIENTAL**

Codi Subac (1.1.1a 6.2.1b ...)	Cost imputat a cada casella (veure annex costos)						
	① (només Ciutat Sostenible)	②	③	④	⑤	⑥	⑦

**TAULA 2. DADES PER L'ESTIMA GLOBAL DE COSTOS DEL SERVEI PER ACTUACIONS NO CONTEMPLADES AL PLA D'ACCIÓ AMBIENTAL**

(La línia 9 fa referència a la línia de subaccions no contemplades)

Codi Subac (9.1.1a ...)	Cost imputat a cada casella (veure annex costos)						
	① (només Ciutat Sostenible)	②	③	④	⑤	⑥	⑦

**ANNEX 2**

**INSTRUCCIONS PER A OMLIR EL  
FORMULARI D'ACTUACIONS I EL  
QÜESTIONARI DE COSTOS**

---



## INSTRUCCIONS PER AL COMPLIMENT DEL FORMULARI D'ACTUACIONS I EL QÜESTIONARI DE COSTOS DEL 2004

---

Per tal de poder fer l'avaluació del grau d'implantació del Pla d'Acció Ambiental d'aquest any, cal que cada agent implicat identifiqui i especifiqui les **actuacions**:

- vinculades a cadascuna de les subaccions que integren el Pla d'Acció Ambiental. (Actuacions **contemplades al Pla: línies estratègiques 1, 2, 3, 4, 5, 6, 7 i 8**), o bé,
- les relacionades amb la sostenibilitat i l'Agenda 21 de Mataró i que no es poden assignar a cap de les subaccions del Pla. (**Actuacions no contemplades al Pla: línia estratègica 9**).

La **recollida d'actuacions** es realitzarà per mitjà de:

- **Formulari Actuacions (aplicació Acces'97)**: per a la recollida d'informació de caracterització de les actuacions contemplades i no contemplades al Pla d'Acció ambiental. El formulari també permet la visualització en pantalla i/o impressió de l'informe '*Taula Resum d'Actuacions*' que recull la totalitat d'actuacions introduïdes al formulari per part del servei. (Veure Figura1 i 2)
- **Qüestionari de Costos (format word)**: per a la recollida del desglossament de costos de cada actuació, segons la seva tipologia.

És especialment útil que omplin el formulari tenint al davant:

- el qüestionari que van respondre l'any passat (per contrastar actuacions que l'any darrer tenien iniciades, previstes, etc.)
- l'informe de subaccions associades al servei agrupades per termini i prioritat, amb indicació de l'estat d'implantació a desembre de 2003
- L'informe amb l'estructura proposada per a l'endrega de les actuacions no contemplades al Pla d'Acció Ambiental.

## INSTRUCCIONS FORMULARI ACCES'97

---

Un cop obert el formulari cal seleccionar per ordre, i a partir dels desplegable existents: la **línia**, el **Programa**, l'**Acció** i la **Subacció** que fa referència a l'actuació que es pretén caracteritzar.

Un cop seleccionats aquests camps del formulari s'obra una finestra en el formulari per tal de caracteritzar l'actuació. Els camps que s'han d'omplir són els següents (veure Figura 1):

### ID :

Fa referència a un número que s'utilitzarà de forma correlativa i permetrà enumerar les actuacions d'una mateixa subacció. A cada servei se li ha assignat un número d'inici (veure Taula 1). Cada cop que es canviï de subacció cal tornar a començar pel nombre assignat.

**Taula 1: Assignació per servei del número d'inici per enumerar els Id de cada actuació dins una mateixa subacció.**

SERVEI/SECCIÓ	ID
Imatge	1
Ciutat Sostenible	100
Urbanisme	200
Obres	300
Manteniment	400
Serveis Municipals	500
Policia Local	600
Protecció Civil	700
Mobilitat	800
Salut Pública i Consum	900
ORGANISME AUTÒNOM	ID
IMPEM	1000
PMC (Patronat Municipal de Cultura)	1100
PME (Patronat Municipal d'Esports)	1200
EMPRESSES PÚBLIQUES MUNICIPALS	ID
AMSA (Aigües de Mataró, SA)	1300
PUMSA (Promocions Urbanístiques de Mataró S.A)	1400
PROHABITATGE MATARÓ S.A	1500



### ANY:

Cal escriure amb quatre dígits l'any en el qual s'ha realitzat l'actuació.

### ACTUACIÓ:

Cal recordar que les respostes poden ser de caire molt divers (sol·licituds i atorgaments de subvencions, encàrrec d'estudis i projectes, execució de projectes, actuacions de control i vigilància,...). I que **és molt important concretar al màxim el redactat de l'actuació**, per tal que algú aliè al vostre servei/organisme/empresa pugui conèixer en què consisteix. Seguidament es plantegen alguns exemples de redactats que s'han d'evitar:

#### "Projecte de millora d'una zona verda"

Amb aquest redactat no es deixa clar si es tracta de l'execució del projecte, o bé, tot just s'ha redactat, o encarregat a una empresa externa.

Caldria substituir-ho per alguna d'aquestes opcions:

- **Execució** del projecte de millora d'una zona verda. S'incorporaran 4 bancs, l'enjardinament es farà amb plantes autòctones i amb un sistema de reg gota a gota com a mesures per a l'estalvi d'aigua.
- **Encàrrec** a una empresa externa (nom empresa) del projecte de millora d'una zona verda, s'ha demanat que es tinguin en compte els següents criteris de sostenibilitat: sistemes de reg eficients, introducció d'espècies autòctones, ús de compost, ...
- **Redacció i/o Aprovació** del projecte de millora d'una zona verda, tenint en compte els següents criteris de sostenibilitat: sistemes de reg eficients, introducció d'espècies autòctones, ús de compostatge, ...

#### "Tractament del tema de la mobilitat durant la campanya de civisme"

Amb aquest redactat no queda clar que s'ha realitzat i de quina manera.

Possibles substitucions serien:

- **Elaboració** de cartells divulgatius per treballar el transport públic, dins el marc de la campanya de civisme
- **Edició** de tríptics informatius per a fomentar l'ús de la bicicleta a les escoles, dins el marc de la campanya de civisme
- **Implamentació** de la iniciativa 'a l'escola a peu', dins el marc de la campanya de civisme
- **Xerrades** a dues escoles i als Instituts sobre els efectes perjudicials del soroll i els contaminants ocasionats pel trànsit rodat al municipi, etc., dins el marc de la campanya de civisme

En cas que no sigui evident, cal indicar quina cosa de l'actuació es relaciona amb el Pla d'Acció i té interès ambiental.

### ENTITAT / AGENT IMPLICAT :

Cal escollir del desplegable l'agent o entitat que introdueix l'actuació.

### COST AJUNTAMENT:

Cal indicar el cost que ha representat per l'ajuntament la realització de l'actuació. En cas de voler introduir un cost de l'any passat que permeti un recàlcul de les xifres de l'any passat caldrà indicar-ho al camp d'observacions.

El procediment i criteris per calcular aquest cost es detallen a l'annex que es troba al final d'aquestes instruccions.

### EPÍGRAF ECONÓMIC:

Indicar, en el cas que sigui possible, els epígrafs concrets del pressupost municipal que fan referència a l'actuació.

### % SUBVENCIÓ FINALISTA

En el cas que hi hagi una aportació finalista per part d'una altra administració o entitat i que ha ingressat dins el pressupost municipal, cal indicar el percentatge que aquesta suposa sobre el total de la despesa municipal.

### COST ALTRES ADMINISTRACIONS:

Cal fer constar les aportacions realitzades per altres administracions destinades a aquella actuació i que no han ingressat al pressupost municipal.

### ESTAT ACTUACIÓ:

Cal escollir del desplegable una opció d'estat de l'actuació (no la subacció).

Les opcions de resposta són:

- **Previst:** actuació que estava prevista per l'any que s'avalua, però no s'ha realitzat durant l'any, o bé s'ha previst per als pròxims anys. Cal anotar l'any a les observacions.
- **Iniciat:** actuació que s'ha iniciat durant l'any que s'avalua, però que no s'ha finalitzat. Cal anotar el mes d'inici, i quan està previst finalitzar a les observacions.
- **Acabat :** actuació que s'ha finalitzat durant l'any que s'avalua. Cal anotar el mes a les observacions.
- **Continu:** actuacions que no tenen un moment d'inici i acabament, sinó que es desenvolupen de manera continuada durant l'any.
- **Puntual:** actuacions que es realitzen de tant en tant, però no de forma programada anualment, ni regular.

## **OBSERVACIONS:**

Espai reservat per introduir:

- **Informació sobre els agents que porten a terme l'actuació:** cal indicar si l'actuació (no la subacció) es duta a terme exclusivament per part del servei/ organisme autònom / empresa municipal, o bé, es realitza en col·laboració amb altres serveis (no es demana que s'apunti amb quins s'hauria de coordinar sinó amb quins s'ha coordinat realment l'actuació durant l'any que s'avalua). La resposta podrà ser :
  - **1:** responsabilitat exclusiva del meu servei/ organisme autònom/ empresa municipal.
  - **2:** responsabilitat del meu servei/ organisme autònom/ empresa municipal, però amb la col·laboració d'altres. Anotar al camp "com?" què ha aportat cadascun dels serveis
  - **3:** responsabilitat d'un altre servei, anotar de quina manera s'hi ha col·laborat (ex: únicament he passat informació, he elaborat un informe per a la valoració,...).
  - **4 :** altres opcions: anotar com.
  
- **Llistat de possibles actuacions futures que puguin incrementar el grau d'execució de la subacció.**
  
- **Qualsevol altre comentari /suggeriment relacionat amb l'actuació.**

Figura 1. Formulari per entrar la caracterització d'actuacions

Figura 2. Extracció de l'informe d'actuacions introduïdes

## INSTRUCCIONS QÜESTIONARI DE COSTOS, TAULA 1 i 2

---

### CODI SUBACCIÓ:

A la Taules 1 i 2, aquest camp fa referència al codi de tres dígits i una lletra que identifica la subacció.

### COST IMPUTAT A CADA CASELLA:

En cada columna, fer constar la xifra que s'ha utilitzat per calcular el cost de l'actuació, d'acord amb el mètode exposat a l'annex adjunt. Aquestes dades són necessàries perquè l'equip extern pugui calcular les despeses generals dels capítols 1 i 2 del pressupost esmerçades en l'execució anual del Pla d'Acció Ambiental.

## ANNEX. ESTIMA DE COSTOS

---

### **Plantejament general:**

- Aquest apartat es destina a donar un mètode i criteris per estimar els costos associats a les actuacions contemplades i no contemplades al Pla d'Acció Ambiental.
- A part dels costos estimats amb el mètode que es proposa, cada servei haurà de fer constar les inversions que altres administracions hagin realitzat en relació a cada actuació i que no hagin ingressat al pressupost municipal.
- La metodologia parteix de la diferenciació dels capítols del pressupost municipal. En alguns casos es determina el cost real, mentre que en altres és una estimació. Així mateix, diferencia els costos que es poden associar al Pla d'Acció Ambiental dels que corresponen a la part repercutida de les despeses generals o de personal.

### **Instruccions específiques:**

- En els costos que es comptabilitzin s'han d'incloure únicament les actuacions realitzades o en curs l'any que s'avalua. En cas de tractar-se d'un cost d'un altre any cal indicar en el camp d'observacions de quin any es tracta.
- Es computaran únicament els valors superiors a 600 € o l'equivalent a un mínim de 50 hores de dedicació laboral.
- Cal indicar els valors en euros.
- Pel que fa a obres executades o projectes realitzats per contractacions externes, s'inclourà únicament el que hagi estat certificat (en altre cas caldrà incloure-ho en l'avaluació de l'any vinent).
- Si es tracta d'actuacions executades per personal propi, s'inclourà el cost si han finalitzat. Si es tracta d'una actuació plurianual, es computarà la part proporcional a l'any que s'avalua.

- La metodologia per determinar els costos en relació al pressupost municipal es descriu a continuació en forma de diagrama de fluxos, per facilitar la decisió del què cal incloure o no en el còmput i amb quins criteris. El número encerclat que apareix en algunes caselles indica a quina columna de les taules 1 o 2 del qüestionari en format word ha de computar aquell cost. L'equip extern utilitzarà aquesta informació per completar el càlcul de costos.

La taula següent sintetitza les dades que s'obtenen en aquest càlcul i el lloc del qüestionari on computaran. Algunes dades seran calculades directament per l'equip extern.

<b>PRESSUPOST MUNICIPAL</b>		<b>Formularis on s'ha de computar el cost</b>	
<b>Tipus de cost</b>		<b>Formulari Actuacions (Aplicació Acces'97). (un cost per a cada actuació)</b>	<b>Costos generals del servei (a calcular per l'equip extern)</b>
Capítol I	Real	✓	-
	Estimació	✓	✓
Capítol II i Capítol IV	Real	✓	-
	Estimació	-	✓
Capítol VI i Capítol VII	Real	✓	-
	Estimació	-	-
<b>VALOR A FER CONSTAR ALS FORMULARIS</b>		<b>Total per a cada actuació introduïda al formulari</b>	<b>Un valor global per a tot el servei (a calcular per l'equip extern)</b>

<b>ALTRES ADMINISTRACIONS</b> (aportacions que no ingressen al pressupost municipal)		<b>Formularis on s'ha de computar el cost</b>	
<b>Tipus de cost</b>		<b>Formulari Actuacions (Aplicació Acces'97). (un cost per a cada actuació)</b>	<b>Costos generals del servei (a calcular per l'equip extern))</b>
Inversions	Real	✓	-
	Estimació	-	-
<b>VALOR A FER CONSTAR A LES TAULES</b>		<b>Total per a cada actuació introduïda al formulari</b>	

## **ANNEX 3**

# **DIAGRAMES DE FLUX PER A LA DETERMINACIÓ DE COSTOS**

---





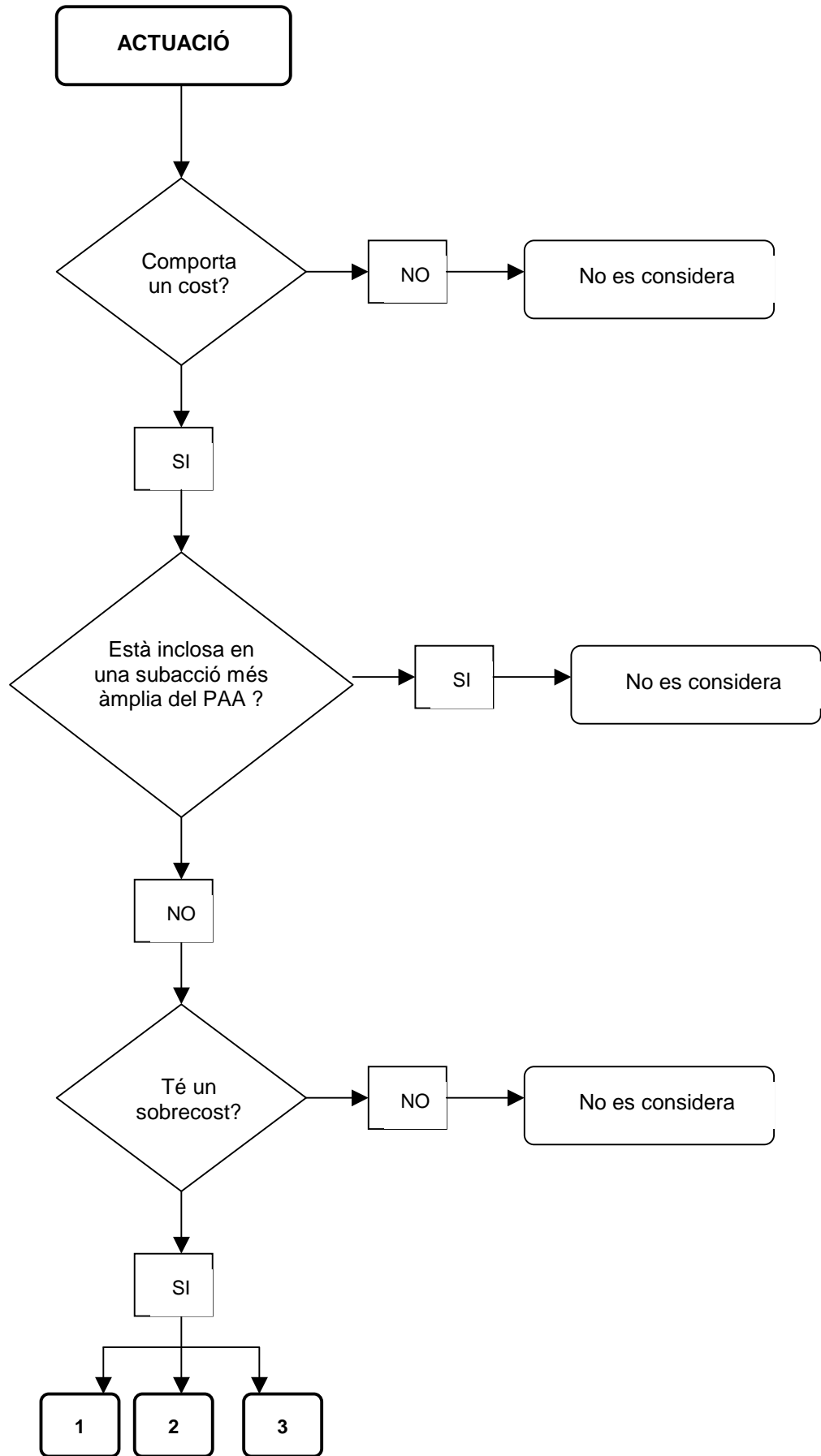

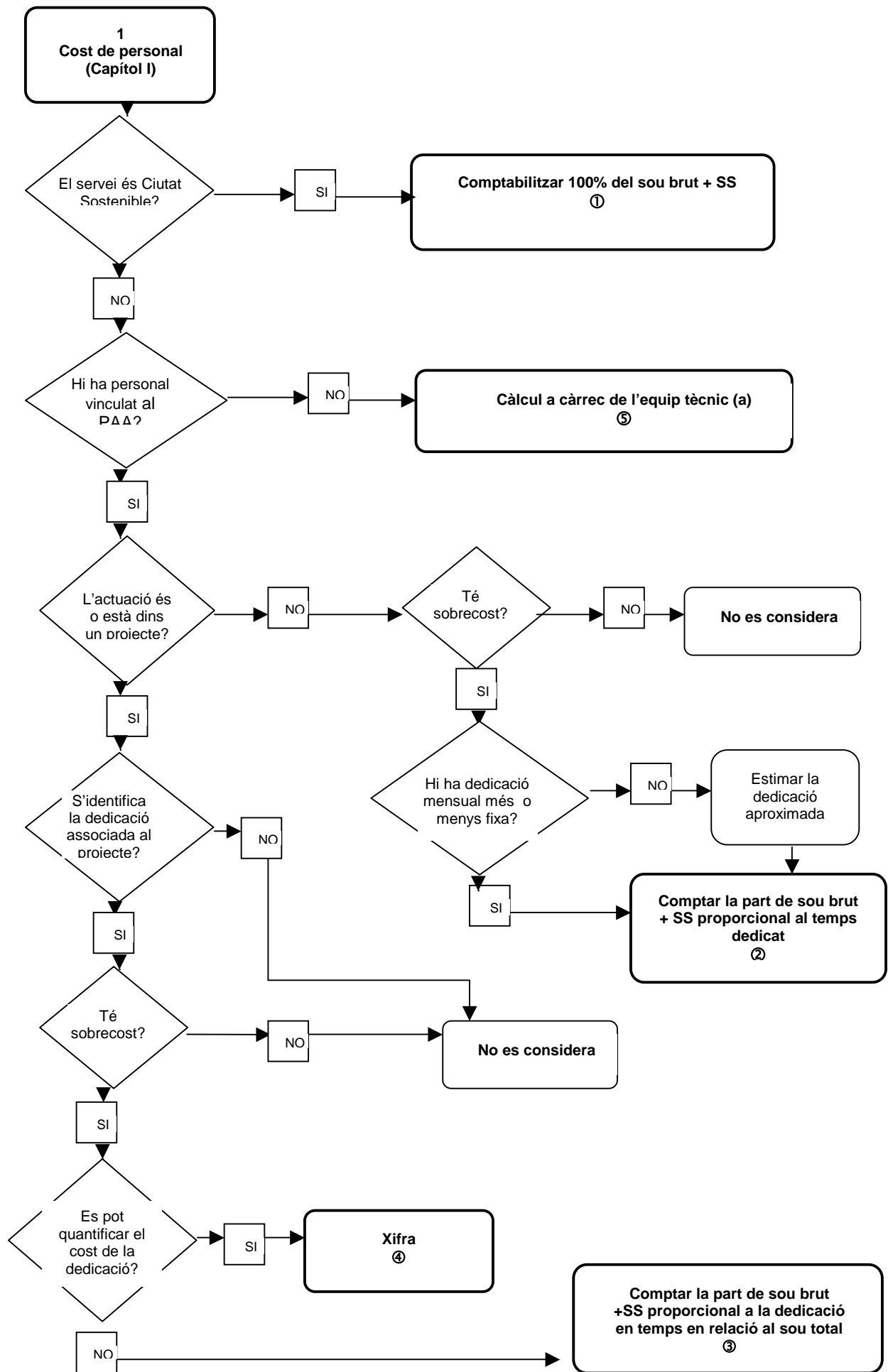

(a) Cost repercutit del Capítol I = [(Total cost PAA - (①+②+④+③) \* Capítol I de l'Ajuntament) / Total pressupost de l'Ajuntament] - (①+②+④+③)

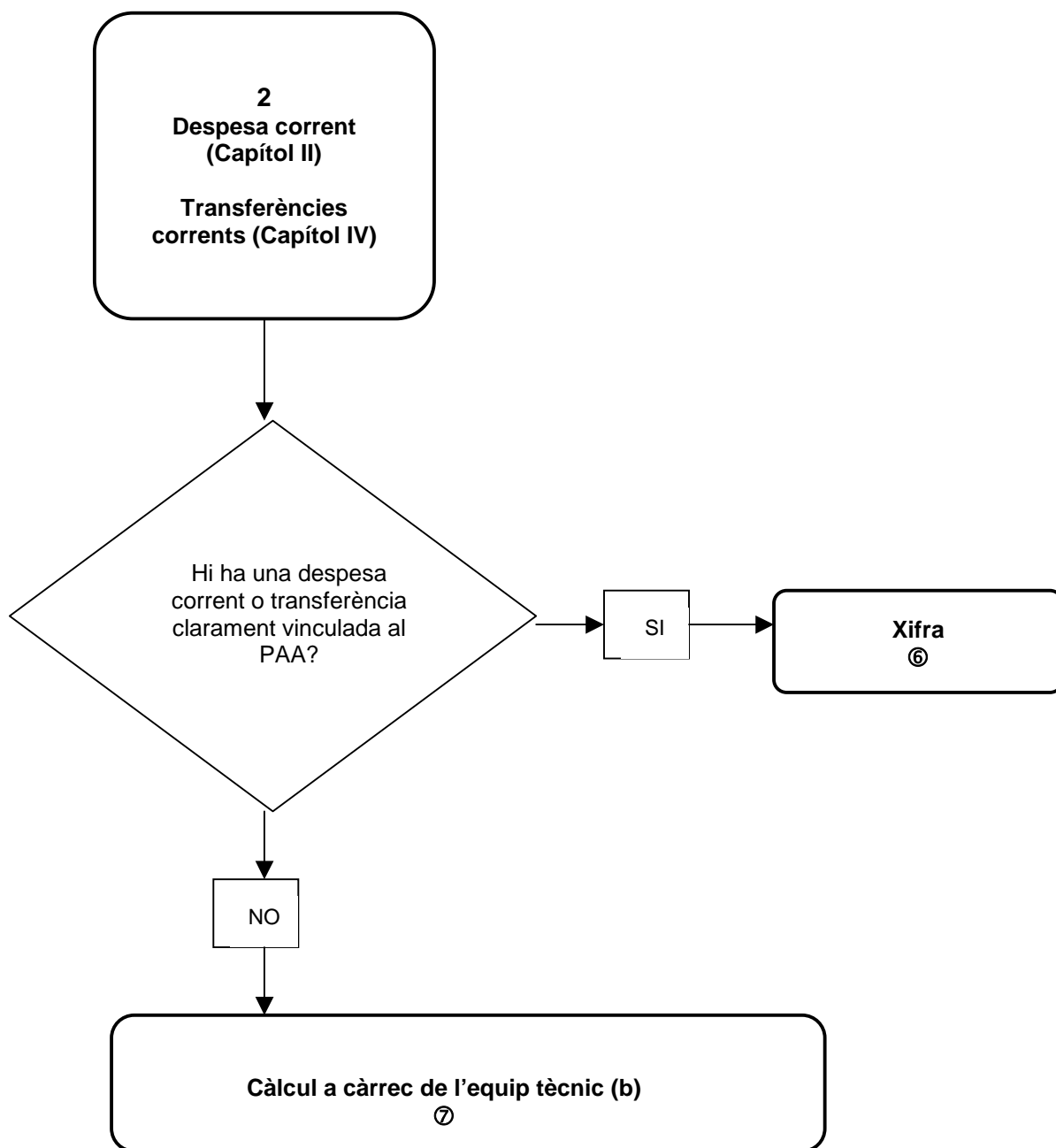

(b) Cost repercutit del Capítol II = [(Total cost PAA – (⑥) \* Capítol II de l'Ajuntament) / Total pressupost de l'Ajuntament] - (⑥)

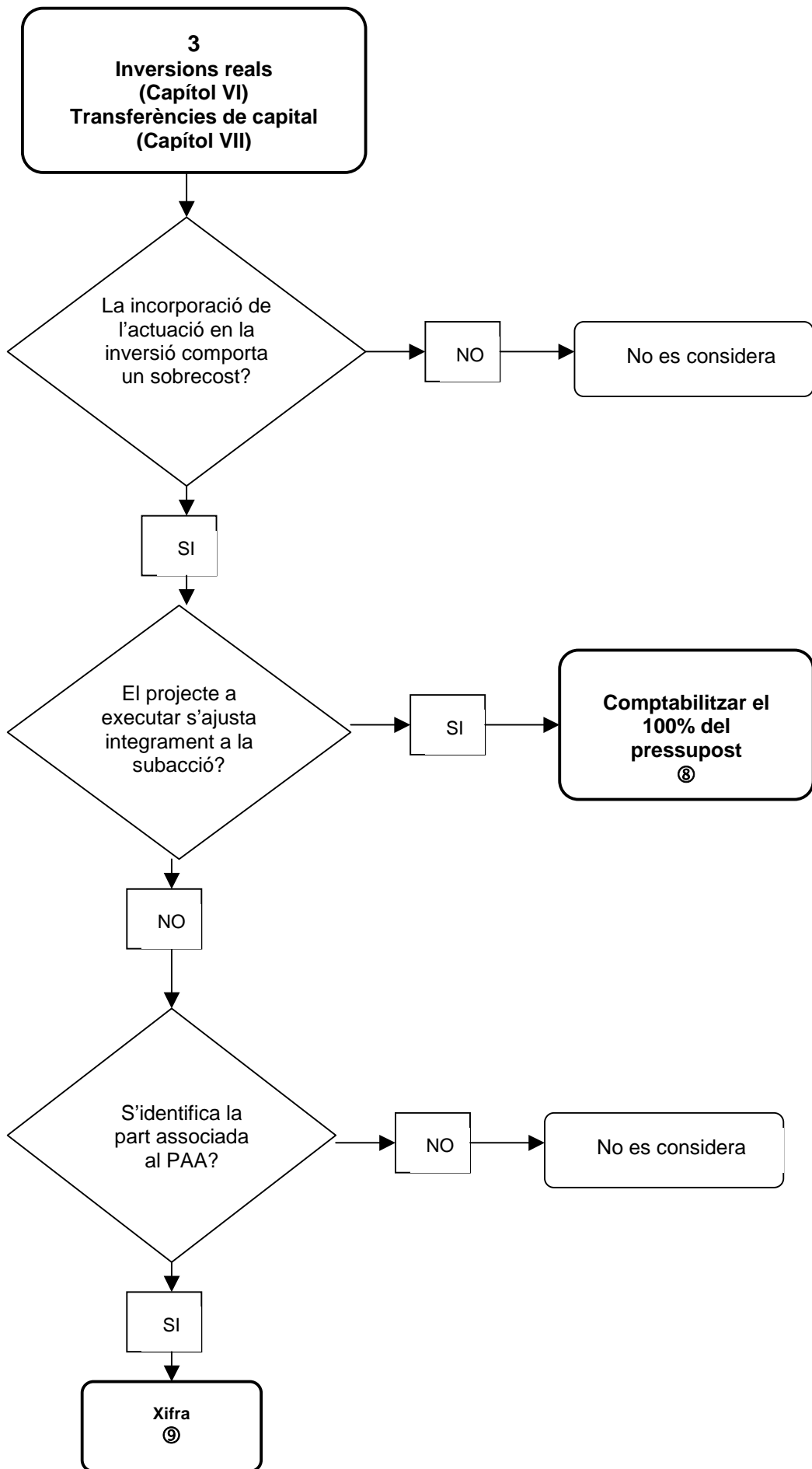

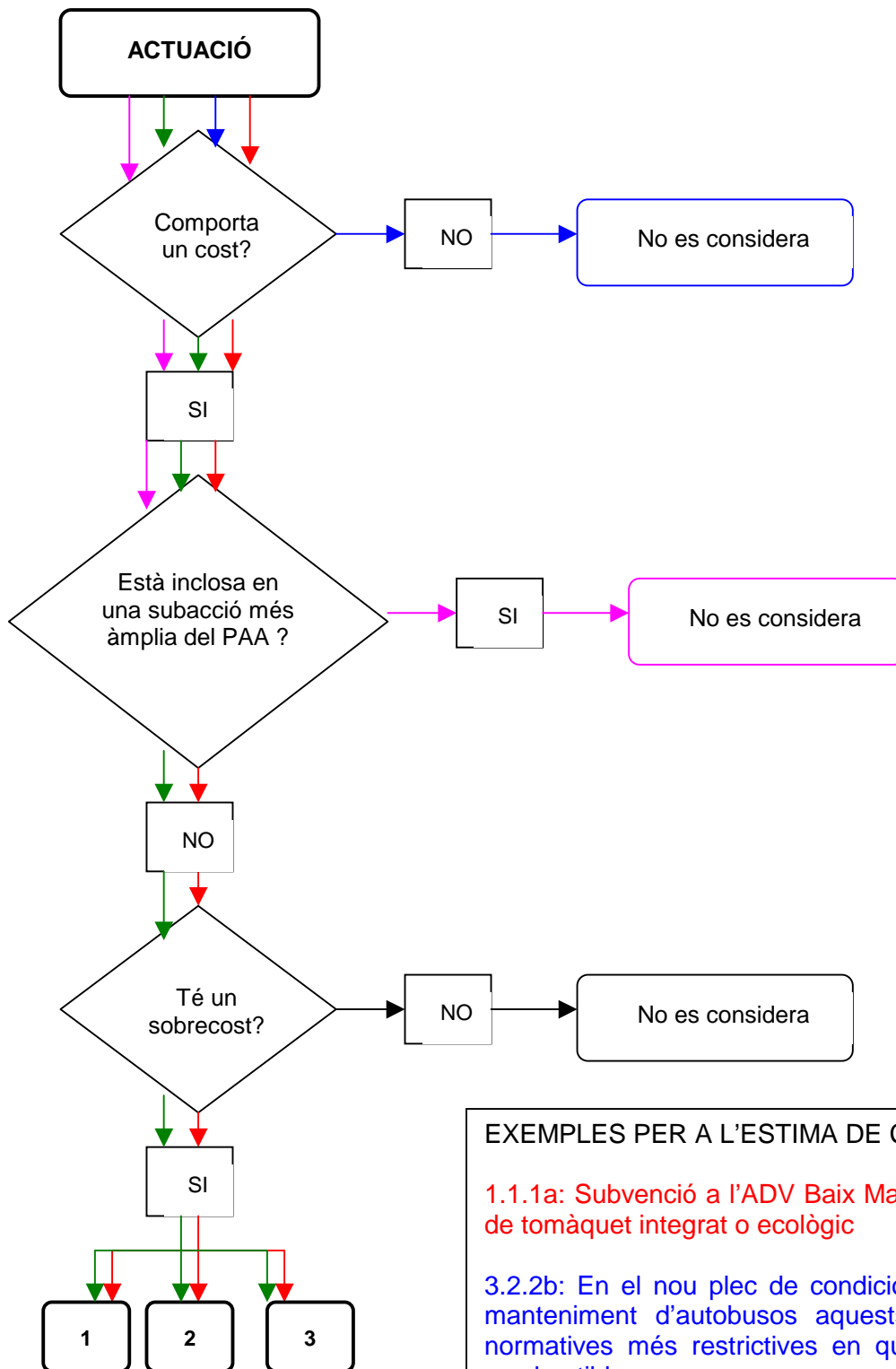

#### EXEMPLES PER A L'ESTIMA DE COSTOS

1.1.1a: Subvenció a l'ADV Baix Maresme per al cultiu de tomàquet integrat o ecològic

3.2.2b: En el nou plec de condicions i pel que fa al manteniment d'autobusos aquests han de complir normatives més restrictives en quant a consum de combustibles

4.1.1a: Realització de campanyes de sensibilització adreçades a les escoles primàries a càrrec de la Unitat d'Educació Viària, Prevenció i Civisme

6.5.1b Inclòs en el projecte de sensibilització comentat a la subacció 6.5.1a.

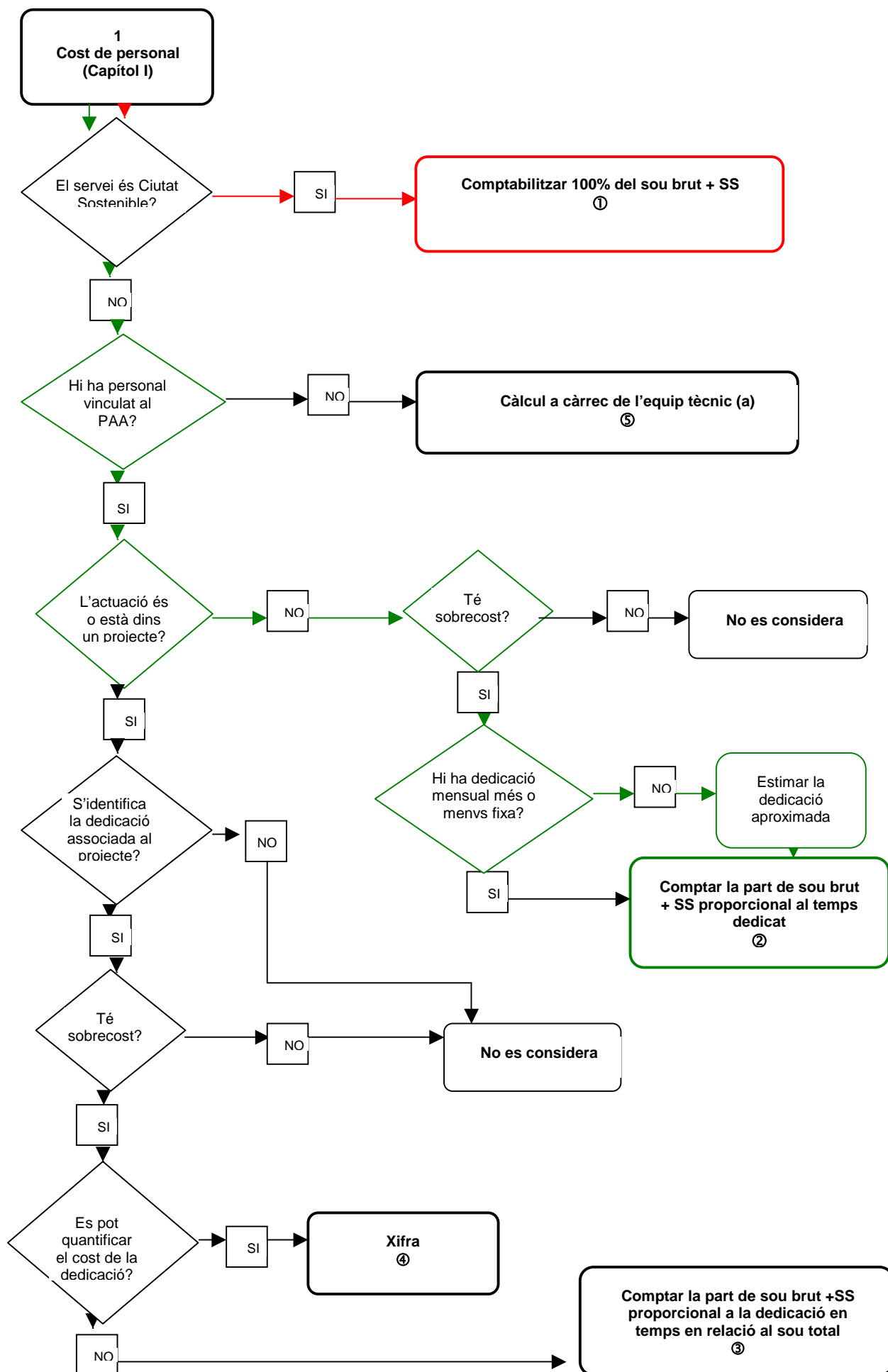

(a) Cost repercutit del Capítol I =  $[(\text{Total cost PAA} - (\text{①} + \text{②} + \text{③} + \text{④})) * \text{Capítol I de l'Ajuntament}] / \text{Total pressupost de l'Ajuntament} - (\text{①} + \text{②} + \text{③} + \text{④})$

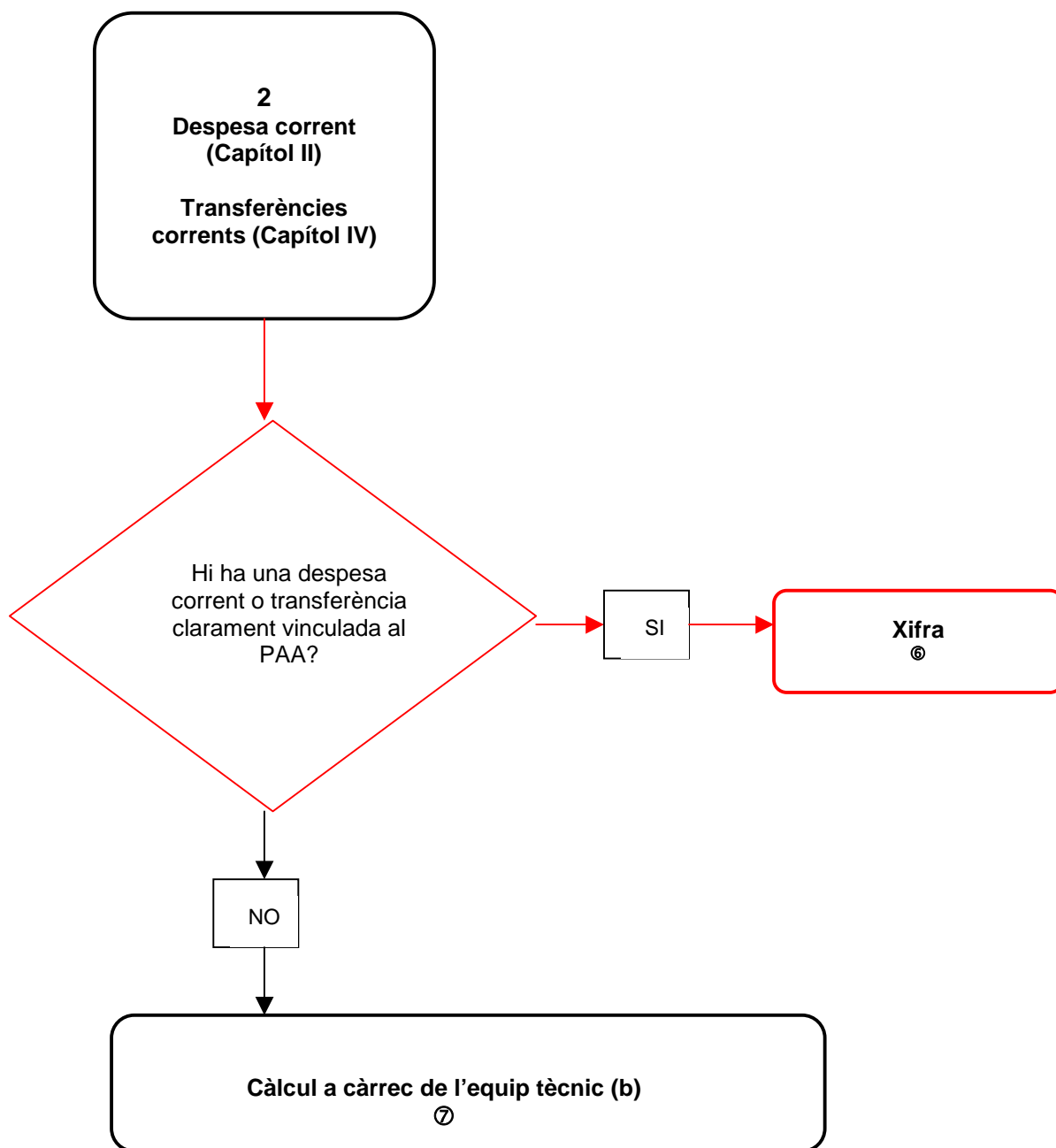

(b) Cost repercutit del Capítol II =  $[(\text{Total cost PAA} - \text{⑥}) * \text{Capítol II de l'Ajuntament}] / \text{Total pressupost de l'Ajuntament}$  - ⑥

